

АББАСОВ Н.С., МУСТАФАЈЕВ Г.Т.,  
МƏММƏДОВА С.Ə., ИСМАЈЫЛОВ Р.Ə.

# ОНУРҒАЛЫЛАР ЗООЛОКИЈАСЫ

Али мектебләр үчүн  
ДƏРСЛИК

*Азәрбајҗан Республикасы Тəһсил Назирлији  
тəсдиг етмишдир*

Елми редактору: Азәрбајҗан ЕА-нын мұхбир үзвү,  
проф. **Д.В.Һачыҗев**

Рә'јчиләр: биолокија елмләри доктору,  
проф. **Ф.Г.Ағамалыҗев**,  
биолокија елмләри намизәди,  
дос. **З.Ч.Вәлиҗева**

Аббасов Һ.С., Мустафаҗев Г.Т., Мәммәдова С.Ә., Исмајылов Р.Ә.

A13 Онурғалылар зоолокијасы (али мөктәбләр үчүн дәрслик).  
Бақы, Бақы Университети нәшријаты, 1999, 432+16 сәһ.  
(шөкилли).

Азәрбајҗан дилиндә илк дөфә нәшр олунан бу дәрслик БДУ-нун биолокија факултәсинин јениләндирилмиш тәдрис планына ујғун јазылмыш вә тәдрис ислаһатынын тәләбләринә җаваб верир. Дәрсликдә дүнја фаунасынын ири таксонлары (тип, јарымтип, синиф вә с.) тәсвир едилир: таксонун мәншәји, тәснифаты, морфолокијасы, еколокијасы, биосенозда ролу вә тәсәррүфат әһәмијјәти верилир, морфолокија функционал бахымдан, еколокија вә етолокија исә популјасија сәвијјәсиндә шәрһ едилир. Дәрсликдә һејванлар әләминин горунмасы вә сәмәрәли истифадә едилмәси хусуси јер тутур. Дәрсликдән али вә орта ихтисас мөктәбләринин ујғун факултәләриндә тәһсил алан тәләбәләр, орта мөктәб мүәллимләри, көнд тәсәррүфаты мүтәхәссисләри, овчулар, балыгчылар вә һејванлар әләми илә марағланан охучулар истифадә едә биләрләр.

A  $\frac{1907000000 - 000}{658(07) - 023}$  23 - 99

28.6.Аз.я.72

©Бақы Университети нәшријаты, 1999

## ӨН СӨЗ

Зоолокија хусуси биоложи елмдир—һејванлары өјрәнир. Үмуми биоложи елмләр (систематика, филокәнетика, морфолокија, физиолокија, еколокија, етолокија, биоҗоғрафија, палеонтолокија, кәнетика, биокимја, биофизика, молекулјар биолокија вә с.) зоолокијанын һесабына јени-јени дәлилләрлә зәнкинләшир, тәбии ганунлары даһа дәриндән дәрк етмәји асанлашдырыр. Көнч нәслин һәртәрәфли јетишмәсиндә, онларын елми дүнјакөрүшүнүн формалашма-сында зоолокија елминин бөјүк әһәмијјәти вар.

Һејванлар әләминин сәмәрәли истифадә едилмәси вә онларын горунмасы мүасир зооложи биликләрә јијеләнмәји тәләб едир. Тәбии сәрвәтләрдән дүзкүн истифадә етмәк, инсанла әтраф мұһит арасында оптимал гаршылығлы әлағә јаратмағ проблемләри кәтдикчә актуаллашыр, онларын јүксәк сәвијјәдә һәлл едилмәси дөврүмүзүн вачиб тәләбине җеврилиб.

Һејванлар әләми төкчә тәбии сәрвәт олмағла галмыр. Онлар җанлы тәбиәтин вачиб һиссәси кими маддәләрин биоложи дөвријјәсиндә фәал иштирак едир. Өлкәмиздә һејванлар әләминдән дүзкүн истифадә едилмәси вә онун кәләчәк нәсилләр үчүн горунмасы, һабелә даһа да зәнкинләшдирилмәси дөвләт сијасәтинин әјрылмаз һиссәсидир.

Республикамызда һејванлар әләминин мұһафизәси вә ондан истифадә һағгында Азәрбајҗан Республикасынын Гануну (1999) әһалинин һејванлара мұнасибәтинин рекионал хусусијјәтләрини әкс етдирир.

Али мөктәб реформалары зоолокијанын тәдриси гаршысында јени вәзифәләр гојур. Тәдрис просесиндә тәләбәләрин сәрбәст ишинин күчләндирилмәси даһа чох еффәктли методик гајдалар тәтбиғ етмәклә јанашы, мүасир тәләбләрә җаваб верә биләчәк елми дәлилләр тәләб едир. Бу о демәкдир ки, университетләрин мұвафиг факултәләриндә зоолокијанын тәдрисинин јени кәјфијјәтли мәрһәләси башланмышдыр.

Инди зоолокија курсунун вәзифәси һејванлар әләмини танытмағла гуртармыр. Бүтүн җанлыларын, о мүмләдән инсанын өзүнүн

дә мәскәни олан планетимиздә үзви аләмин мәншәјини вә төка-мүлүнү, бунун үчүн исә һејванлар аләминин тарихи инкишафыны билмәк вачибдир. Зоолокијанын наилијјәтләри инди үзви аләмин төкамүлүнү даһа дегиг вә даһа дүзкүн дәрк етмәјә имкан верир. Һазырда зоолокија төкчә морфолокија, ембриолокија, палеонтолокија вә ботаника әсасында дејил, бүтүн елмәрлә әлагәдар инкишаф едир. Физика, кимја вә ријазиијат кими дегиг елмәрин вә техниканын зоолокијаја тәтбиги кениш мигјас алыр. Узун илләрин төчрүбәси кәстәрир ки, һәр һансы һејван нөвү һаггында үмуми мә'лумат кифајәт дејил, нөвдахили групплар (популјасијалар) һаггында олан биликләр төкамүлүн механизмини дүзкүн ачыр, һејат уғрунда мүбаризәдә һејванларын мөглуб олмасынын вә ја галиб чыхмасынын сәбәбләрини кәстәрә билир.

Зоолокијанын төдриси гаршысында гојулмуш чох четин, лакин вачиб, һәм дә јени везифәләри һејата кечирмәк үчүн һәр шејдән әввәл дәрслик вә дәрс вәсаитләри лазымдыр. Лакин төәссүфлә гејд етмәли олуруг ки, али мәктәб төләбәләри үчүн онурғалылар зоолокијасындан Азәрбајчан дилиндә дәрслик јохдур. 1949-чу илдә С.М.Әсәдов вә Ј.Ә.Әбдүррәһманов төрәфиндән Азәрбајчан дилинә төрчүмә едилмиш Н.А.Бобрински, Б.С.Матвејевин «Онурғалылар зоолокијасы» дәрслији шәхси истифадәдә вә китабханаларда надир тапынтыја чеврилмишдир вә һәм дә индики төләбаты әдемир.

Мүәллифләр онурғалылар зоолокијасындан Азәрбајчан дилиндә бу илк дәрслији јазаркән өзләринин чохиллик төдрис төчрүбәсинә әсасланмыш вә биолокијанын јени наилијјәтләриндән истифадә етмәјә чалышмышлар. Бунунла јанашы, дәрслик һазырланаркән университетләр үчүн Н.П.Наумов вә Н.Н.Карташовун (1979), педагожи университетләр үчүн С.П.Наумовун (1982) јаздығлары «Онурғалылар зоолокијасы»; Б.С.Матвејевин редакторлуғу илә нәшр едилмиш «Зоолокија курсу» (1966); Г.В.Николскинин «Хүсуси ихтиолокија» (1971) вә «Балығларын еколокијасы» (1974) адлы рус дилиндә олан дәрсликләри, Д.В.Иличев, Н.Н.Карташев вә И.А.Шилловун «Үмуми орнитолокија» (1982) дәрс вәсаити, Ј.Ә.Әбдүррәһмановун «Азәрбајчанын ширин су балығлары» (рус дилиндә) (1962), «Азәрбајчан фаунасы—балығлар» (1966), Ј.Ә.Әбдүррәһманов, Г.Т.Мустафајевин редактәси илә «Азәрбајчан фаунасы—гушлар» (1977), Ј.Ә.Әбдүррәһмановун редактәси илә «Азәрбајчан фаунасы—мәмәлиләр» (1978), А.М.Әлөкбәровун «Азәрбајчанын суда-гуруда јашајанлары вә сүрүнәнләри» (1978) адлы монографијалары, Һ.С.Аббасовун «Дәнизләрин фаунасы—балығлар» (1985), Р.Ә.Исмајыловун «Суда-гуруда јашајанлар вә сүрүнәнләрин биолокијасы»

(1985), Г.Т.Мустафајев вә Р.Ә.Исмајыловун «Онурғалы һејванларын еколокијасы» (1997) дәрс вәсаитләри вә дикөр мүвафиг төдрис вә елми әдәбијјатдан, еләчә дә Азәрбајчан фаунасына дахил олан онурғалы һејванлар һаггында сон илләрин елми материалларындан да истифадә едилмишдир. Һејванларын горунмасына даир верилән мә'луматлар мүәллифләр коллективинин «Азәрбајчанын Гырмызы китабы» (1989) вә бу мәсәлә үзрә олан илкин мәнбәләрә әсасланыр.

Онурғалы һејванларын ири таксонлары (тип, жарымтип, синиф) һаггында мә'лумат верилмәси ардычыллығы Н.П.Наумовун вә Н.Н.Карташовун (1979) дәрслијиндә олдуғу кими сахланылмышдыр. Мүәллифләр арасында материал бөлкүсү беләдир: С.Ә.Мәмәдова—ибтидаи хордалылар вә ичмал, Һ.С.Аббасов—балығлар, Р.Ә.Исмајылов—суда-гуруда јашајанлар вә сүрүнәнләр, Г.Т.Мустафајев—гушлар, Һ.С.Аббасов вә Г.Т.Мустафајев—өн сөз, кириш вә мәмәлиләр. Китабын әлјазмасынын һазырланмасында иштиракына кәрә баш лаборант Р.Р.Шыхәлијеваја мүәллифләр миннәтдарлығ билдирирләр.

## КИРИШ

Чанлылар алэми 5 група ажрылыр: прокариотлар (нүвэсизлэр), сукариотлар (төкхүчэјрэлилэр), биткилэр (чоххүчэјрэли јосунлар, шибјэлэр, борулу биткилэр), көбөлөклэр вэ һејванлар (чоххүчэјрэлилэр). Прокариот вэ сукариотларын һејат фэалијјети үч јолла кедир: фотосинтез, үзви гиданы һөзм етмөк вэ өлү үзви маддэлери парчаламаг. Биткилөрдө, көбөлөклөрдө вэ һејванларда бу үч меха-низмдөн бири һаким рол ојнајыр.

Зоолокија һејванлар алэмини вэ һејван метаболизминэ малик олан төкхүчэјрэлилери өјрөнир. Һејванларын мөншөји, төкамүлү, инкишафы, һејат тәрзи, сајынын мүасир везијјети, инсан үчүн өһөмијјети вэ с. зоолокијанын өһатэ саһөсидир. Зоолокијадан фэргли олараг үмуми биоложи елмлэр бүтүн чанлыларын, о чүмлөдөн, һејванларын мүөјјөн бир чөһөтини төдгиг едир. Мөсөлөн, зооложи систематика һејван нөвлерини төсвир едир, онлары гохүмлуг өлагөсинө көрө системләшдирир, нөвлери чинслөрдө, чинслери фөсилөлөрдө, фөсилөлери дөстөлөрдө, дөстөлери синифлөрдө, синифлери типлөрдө бирләшдирир. Филокнетика һејванлар алэминин төкамүл јолларыны вэ ону мүөјјөн едөн амиллери өјрөнир. Зооографија һејванларын Јер үзөриндө јайылмасыны вэ мүхтөлиф өразидө фаунанын формалашмасынын тарихини, сөбөблерини вэ мүасир ганунаујгунлугларыны аждынлашдырыр. Палеозоолокија һејванларын газынты галыгларыны төдгиг едөрөк фаунанын төркибини мүөјјөнләшдирир, бунунла да һејванларын мөншөјини өјрөнмөкдө бөјүк рол ојнајыр. Морфолокија һејванларын гурулушуну, физиолокија үзвлерин вэ системлерин везифөлерини, кенетика ирсијјети вэ онун дәјишкөнлијини, етолокија давранышыны, еколокија исе популјасијаларын вэ биосенозларын өз араларында вэ өтраф мүһитин чансыз һиссөлөрилө гаршылыглы өлагөлөрини арашдырыр.

Көстөрилөн елмлөрин мө'луматларындан зоолокија кениш истифаде едир. Зоолокијанын башга биоложи елмлөрлө синтетик өлагөси һејванларын ажры-ажры группларынын (һомоложи вэ аналожи) прогрессив вэ регрессив өламетлерини дүзкүн дөрк етмөје имкан верир.

Зоолокијанын мүхтөлиф бөлмөлери һејванларын ажры-ажры группларыны төдгиг едир. Мөсөлөн, ихтиолокија—балыглары, һерпетолокија—суда-гуруда јашајанлары вэ сүрүнөнлери, орнитолокија—гушлары, териолокија—мәмәлилери өјрөнир.

Зоолокија курсунун везифөси һејванлар алэмини танытмаг, онун инкишафыны вэ өсас хүсусијјөтлерини өјрөтмөк, инсан үчүн өһөмијјетини көстөрмөкдир. Һејванларын тип вэ синифлөрини ибтидаилөрдөн алилөрө гөдөр мүгајисө етмөклө онларын төкчө мүхтөлифлијини вэ һөр группун сөчијјөви өламетлерини дејил, елөчө дө мөншөјини, гохүмлуг өлагөсини, төкамүлүнү, она сөбөб олан амиллери ачыглајыр. Таксонларын (төснифат ваһидлеринин) характеристикасына төкчө морфоложи өламетлөр дејил, һөм дө һөр һансы өламетин функцијасы, таксонун өсас хүсусијјөтлери, өһатэ етдији нөвлөр вэ популјасијалар, һејат бирликлери, екосистемдө ролу вэ инсан үчүн өһөмијјети дахил едилер. Һејванлар алэминин горунмасы вэ ондан сөмөрели истифаде едилмәси зоолокијанын төтбиги саһөсиндө өн мүһүм везифөдир.

Һејванлар алэминин мүхтөлифлији вэ онлары өјрөнмөк үсулларынын фэргли олмасы, индије гөдөр өјрөнилмө сөвијјөси, игтисади өһөмијјети вэ дикөр өсас фөрг хүсусијјөтлери зоолокијаны ики мүстөгил курса ажырмага сөбөб олуб: онурғасызлар вэ онурғалылар. «Онурғасызлар зоолокијасы»—һејванлар алэминин 23, «Онурғалылар зоолокијасы» исе јалныз бир типини—«Хордалылар»-ы өјрөнир.

Зоолокијанын тарихиндөн. Төбиөтдө јашајан һејванлар ибтидаи инсанлар үчүн өсас гида базасы иди, палтар иди (һејван дөрилери), алөт иди (сүмүклөр). Бө'зи һејванлар исе ибтидаи инсанын төһлүкө мөнбөјинө чеврилмишди. Она көрө һөлө ибтидаи инсанлар һејванлары танымага мөчбур олублар. Лакин онларын билији зоолокија дејилди, о биликлөр зоолокијанын бир елм кими инкишаф етмөсиндө һөллөдичи рол ојнаја билмөјиб.

Һејванлар һаггында илк елми мө'луматлары гөдим Јунаныстанын көркөмли философ-төбиөтшүнасы Аристотел (е.ө. 384—332-чи иллөр) «Һејванларын тарихи», «Һејванларын өмөлө көлмөси», «Һејванларын һиссөлери» адлы өсөрлериндө вериб. Бу өсөрлөрдө һејванларын мүхтөлифлији көстөрилер, онларын јайылмасындан вэ давранышындан бөһс олунур. Бу китаблар о вахтын зооложи енсиклопедијасы, Аристотел исе һаглы олараг «Зоолокијанын атасы» һөсаб едилер. Орта өсрлөрдө зооложи төдгигатлар зөифлөјир, һөтта бө'зи мө'луматлар унутулур.

Дирчелиш дөврүндө (XVI өсрдөн сонра) һејванлар аләмнин өјрөнилмәсинә мараг артыр. Өлкөлөр арасында тичарәт әлагәләри гүввәтләнир, көмичилик инкишаф едир. Авропанын фаунасы интенсив өјрөнилир. Күчлү экспедицијалар төшкил едилир. Әввәллөр мө'лум олмајан һејванлар ашкар едилир. Дүңјанын ајры-ајры гитә вә чографи рајонларында јашајан һејванлары системләшдирмөк ва-чиб олур. Ејни заманда мүгајисәли анатомија, палеонтолокија, зоо-чографија, физиолокија вә башга биоложи елмләрин әсасы гојулур. О вахт инкилис Чон Реј (1628—1705) вә исвечли Карл Линнеј (1707—1778) зоолокијанын инкишафында бөјүк рол ојнамышлар. Онлар нөв һаггында илк төсөввүр јаратмыш, һәм дә һејванлар вә биткилөр аләмнин илк төснифатыны (сүн'и төснифат олса да) вермишлөр. Франсыз Ж.Күвје (1769—1832) үзвләрин гаршылыглы әлагәси һаггында тө'лимин (коррелјасија принципи), бу тө'лим исе организмин функционал вөһдәти төсөввүрүнүн әсасыны гојмушдур. Организмләрин «әсас гурулуш планы» анлајышы да Ж.Күвјејә мөх-сусдур. Франсыз Ж.Ламарк (1744—1829) үзви аләмин төкамүлү һаггында илк фикир сөјләјиб. Рус академикләри К.Ф.Волф (1733—1794), К.М.Бер (1792—1876), Х.И.Пандер (1794—1865) ембрио-локијанын әсасыны гојмушлар. Ч.Дарвин һаглы олараг Пандери өзүндөн әввөлки әсас төкамүлчү һесаб едир. Русијанын һејванлар аләмнин И.Г.Гмелин (1709—1755), И.И.Лепехин (1740—1802), П.С.Паллас (1741—1811), Е.Евересман (1794—1860) вә б. өјрөн-мишлөр.

1859-чу илдә инкилис алыми Чарлз Дарвин илк дөфә «Нөв-ләрин мәншөји» әсәриндә төкамүл тө'лимини јаратмагла зоолоки-јанын инкишафында јени дөвр ачмышдыр. Дарвинин тө'лими һеј-ванларын филокәнетикасынын (төбии систематиканын) көшфинә, организмләрин гурулуш вә функцијасынын төкамүл ганунаујун-луларынын өјрөнилмәсинә сәбәб олуб. Алман алимләри Е.Кенкел вә Ф.Мүллер зоолокијада Дарвин тө'лимини кениш төтбиг етмиш-лөр. Онлар биокәнетик гануну көшф етдилөр, А.Уеллес (1876) дүң-јанын гуру әразисинин зоочографи бөлкүсүнү вермишдир. Бу бөл-кү инди дә өз өһәмийјәтини сахлајыр.

Москва университетинин профессору К.Ф.Рулје (1814—1858) зоолокијада еколожи истигамәт јаратмышдыр. Онун төләбөләри Н.А.Северсов вә А.П.Богданов зоочографијада, фаунастикада вә еколокијада, Ј.П.Борзенков мүгајисәли анатомијада, И.М.Сеченов физиолокијада, И.И.Мечников вә А.О.Ковалевски ембриолокијада төкамүл тө'лиминә әсасланага зоолокијаны инкишаф етдирмиш-

лөр. В.О.Ковалевски төкамүлүн палеонтолокијасыны јаратмыш, А.Ф.Митдендорф зоочографијанын еколожи истигамәтини инкишаф етдирмишдир.

Даһа сонрлар зоолокијанын инкишафында, онун практики мәсәләләринин һөллиндә алман зоологлары З.Һек-Кел, Ф.Мүллер, инкилис Т.Гексли, А.Уеллес, американ Е.Кок, О.Марш, рус А.Н.Северсов, Л.С.Берг, С.И.Огнјов, Г.П.Дементјев, Г.В.Ни-колски, Б.М.Житков, Д.Н.Кашкаров вә онларын төләбөләринин бө-јүк хидмәти олуб. Академик Е.Н.Павловски инсанын вә ев һејван-ларынын јолухучу хөстәликләринин төбии мәнбөләри нөзәријјәсини вермөклә зоолокијанын төбәтә төтбигиндә јени кејфијјәтли мөр-һәлә јаратмышдыр.

Азәрбајчанда онурғалылар зоолокијасынын тарихи. Азәрбај-чанда онурғалылар зоолокијасынын тарихини дөрд дөврә бөлмөк олар:

I дөвр гөдим вахтлардан XVIII өсрин орталарына гөдәри өһатә едир. О вахт Азәрбајчанда зооложи билик јох иди, һејванлара даир аз-чох мө'луматлар тарихи сөнөдләрдә, мүхтәлиф төсвирләрдә вә бөдий өдөбијјатда дагыныг һалда олуб.

II дөвр XVIII өсрин икинчи јарысыны вә XIX өсрин биринчи рүбүнү өһатә едир. Зоолокија бу дөврдә сөрбөст елм олур. Лакин Азәрбајчанын һејванларыны башга өлкөләрин алимләри (хүсусән авропалылар) төдгиг едир вә нөтичөләри башга өлкөләрдә чап олу-нур: Гмелин, Күлденшдәд, Паллас, Һөнәнакер, Богданов, Радде, Сатунин, Мензбир, Сушкин, Серебровски вә б.

III дөвр XX өсрин 1920—1921-чи илләриндөн икинчи рүбүн сонуна гөдөр олан дөврү өһатә едир. 1920—1921-чи дөрс илиндә Азәрбајчан Дөвләт Университетинин Зоолокија кафедрасы ачылыр вә илк дөфә төләбә гөбул едилир, зоолокија ихтисасы үзрә јерли кадрлар һазырлығына башланыр. Республикада зооложи төдгигат-лар апарылыр вә онларын нөтичөләри, әсасән, Бакынын елм очаг-ларында чап олуноур. Әсас төдгигатлар фаунанын вә һејванларын морфолокијасынын өјрөнилмәсинә јөнөлдилир. Бу дөврдә Хөзәр дө-низиндә, онун Азәрбајчан һиссәсиндә, еләчә дә дахили суларда балыгларын өјрөнилмәсинә даһа чох дигтәт јетирилиб, комплекс экспедицијалар төшкил едилиб, Гафгаз (индики Күрчүстан) музеји, 1912-чи илдә Бақы елми-төдгигат ихтиолокија лабораторијасы јара-дылыб. Инди һөмин лабораторија Азәрбајчан елми-төдгигат балыг-чылыг төсәррүфаты институту сөвијјәсиндә фөалијјәт кестәрир. Көркөмли алимләрдән бир чохлаы (Паллас, Ејхвалд, Кесслер, Книпович, Берг, Мејснер, Державин, Николски, Әбдүррөһманов вә б.)

балыгларын өjrөнилмәсиндә бөjүк хидмәт кәстәрибләр. Гуру онургалылары зоолокијасынын инкишафында В.С.Елпатевскинин, Н.К.Верешшакинин, К.М.Гәмбәрөвун, А.М.Әлөкбәрөвун, Г.Фәрзәлибөjлинин вә б. хидмәти аз олмамышдыр. Н.А.Бобрински вә Б.С. Матвеевин «Онургалылар зоолокијасы» дәрслијини С.М.Әсәдов вә Ј.Ә.Әбдүррәһмановун (тәрчүмәнин редактору К.М.Гәмбәрөв олуб) кәнч нәслин зооложи биликләрә јијөләнмәсиндә әвәзсиз хидмәтләри олуб.

IV дөвр 1960-чы илләрдән башланыр. Бу дөврдә онургалылар зоолокијасы саһәсиндә еколожи истигамәт кенишләнир, һејванларын тәдгигатында көмијјәт кәстәричиләринә хүсуси өһөмијјәт верилир, һејванлар аләмнин сөмәрәли истифадәси вә горунмасы тәдгигатларын әсас мәгсәди һесаб едилир. Республикада онургалы һејванларын мүхтәлиф группларыны габагчыл алимләр (балыглар—Державин, Әбдүррәһманов, Нәбијев, Гајыбова, Аббасов, Гасымов, Гулијев, Рзајев, Рәһимов, Мәммәдова, Исмајылов, Һачыјев; судагуруда јашајанлар вә сүрүнәнләр—Әлөкбәрөв, Чөфөрөва, Әлијев вә б.; гушлар—Гәмбәрөв, Мустафајев, Туајев, Ханмәммәдов, Агајева, Султанов вә б.; мәмәлиләр—Һачыјев, Әлөкбәрөв, Әлијев, Рәһмәтулина вә б.) тәдгиг етмишләр.

Онургалы һејванларын паразитләри вә хәстәликләринә даир фундаментал тәдгигатлар Т.К.Микајылов (балыгларын паразитләри вә хәстәликләри), Н.З.Фәјзуллајев (гушларын паразитләри), С.М. Әсәдов, И.Ә.Садыгов, вә б. (мәмәлиләрин паразитләри), М.Ә.Мусајев, А.Вејсов, Ј.Ј.Јолчијев вә б. (ев гушларынын хәстәликләри), палеозооложи тәдгигатлар А.Богачев, Н.К.Верешшакин, Р.Ч.Чөфөрөв, Н.И.Бурчак-Абрамович, Д.В.Һачыјев вә б. тәрәфиндән апарылмышдыр. Азәрбајчан Елмләр Академијасы елми-тәдгигат Зоолокија институту 1940-чы илдә јарадылмыш, она өнчә А.Н.Әлизадә, сонра С.М.Әсәдов рәһбәрлик етмиш, 1960-чы илдән һал-һазыра гәдәр М.Ә. Мусајев зоолокија елминин өнүндөдир.

Апарылмыш тәдгигатларын нәтичәсиндә республиканын онургалы һејванларынын фаунасы өjrөнилмиш, онларын сөмәрәли истифадәсинин вә горунмасынын стратегијасы вә тактикасы ишләниб һазырланмышдыр. Надир вә нәслинин кәсилмәси горхусу јаранмыш онургалы һејванларын јерли популјасијаларынын оптимал сыхлығынын бәрпа едилмәсинә хүсуси диггәт верилир. Сон вахтлар Әсрин контрактлары нәтичәсиндә чыхарылан нефтин Шимал вә Гәрб бору кәмәрләрилә экспорт олунмасынын әтраф мүһитә, о чүмлөдән, онургалы һејванларә тәсири вә онун гијмәтләндирилмәси интенсив тәдгиг едилир вә бу ишдә Азәрбајчан мүтәхәссисләри фәал иштирак едирләр.

Нәзәрә алмаг лазымдыр ки, Азәрбајчанда зоолокијанын инкишафынын I вә II дөврләринин уғурлары тарихи мәлүмат кими пассив галмыш, өз вахтында һеч бир јени тәдгигата тәкан верә билмәмишдир. Она көрә ки, дагыныг иди, сонралар исә узаг өлкәләрдә вә јад дилдә нәшр олунурду. Һөмин биликләр сонрақы дөврләрдә истифадә едилмиш вә инди дә истифадә олунур. III вә IV дөврләрин уғурлары өз вахтында истифадә едилмиш, јени уғурлар кәтирмиш вә кәлөчөкдә дә јениликләрә сәбәб олачагдыр.

**Зоолокијанын мүасир вәзифәләри.** Һазырда онургалылар зоолокијасынын һәлл етдији проблемләр чохчәһәтли олуб, нәзәри вә практик өһөмијјәт кәсб едир.

Һејванларын систематикасы гаршысында үч әсас вәзифә гојулур: а) һәм газынты һалында тапылан, һәм дә мүасир һејванларын нөв тәркибинин дегигләшдирилмәси; б) нөвләрин дөјишкәнлијинин вә нөвөмөлөкәлмә амилләринин өjrөнилмәси; в) хордалылар типинә дахил олан һејванларын гоһумлуг әлагәсинин мүөјјән едилмәси.

Зооложи нөвләрин чоғрафи вә популјасија дөјишкәнликләрини вә онлара сәбәб олан амилләри өjrөнмәк нөвөмөлөкәлмә просесини даһа јахшы баша дүшмәјә имкан јарадыр. Һәр һансы таксона дахил олан нөвләр һаггында морфоложи фәрги олмајан (әкиз нөвләр), лакин тәкамүл просесиндә ситобиокимјәви (кариотипик) вә нейроетоложи дөјишкәнликләр нәтичәсиндә репродуктив изолјасијаја мәруз галан фәрдләр группунун мүөјјән едилмәси даһа дүзкүн тәсәввүр јарадыр.

Систематикләр һесаб едирләр ки, онурғасыз һејванларын с'өзи групплары үзрә чәми 50—60% нөв мүөјјән едилибсә, хордалылар типинә аид олан нөвләрин мигдары (43000-дән чох) тәбиәтдәки мигдара јахындыр, башга сөзлә, хордалылардан јени тапыла биләчөк нөвләр аздыр, амма вар. Мәсәлән, Кампучија өкүзү, дағ горилласы, Африка товуз гушу, латимерија (пәнчөүзкәчли балыг), онза (бөбирә гоһум һејван) вә с. сон вахтларда көшф едилиб. Јарымхордалыларын вә поганөфорларын ајрыча тип олмалары сон вахтлар мүөјјән едилмишдир. Инди балыглар (Pisces) бир синиф јох, дөрд синиф, довшанабәнзәрләр јени дөстә һесаб едилир, гушларын дөстәләринин сајы чохалдылмыш вә с.

Классик мүгајисәли морфолокијанын вә физиоложи тәдгигатларын дәринләшдирилмәси нөвләрин вә даһа ири таксонларын характеризә едилмәсини асанлашдырыр. Белә тәдгигатлар форма илә функцијанын әлагәсини мүөјјән едиб организмин мүһит амилләринә ујгунлашмасы механизмини ачыр вә микротәкамүлү билмәји асанлашдырыр. Организмин өзәлә-скелет вә синир системләринин,

һабелә һисс үзвләринин механики вә физики-кимјөви хүсусијјәтләрини, онларын функцијасыны мұгајисәли өјрәнмәк биоложи системин гурулуш принципидән техники гурғуларын јарадылмасында истифаде әтмәје имкан верир. Биологларын, о чүмлөдән, зоологларын физикләрлә, ријазиијатчыларла вә техникләрлә әмәкдашлығы нәтичәсиндә елмин бионика, биомеханика, биоенеркетика, биокибернетика вә с. јени истигамәтләри инкишаф едир. Биоложи системләрин (молекулјар—һүчәјрәви, организм вә организмдән јүксәк системләр) гурулуш принципләринин техники моделләшдирилмәси јени-јени чиһаз, машын вә дикәр техники системләр јаратмагда, мөвчуд оланлары тәкмилләшдирмәкдә өзүнү доғрултмушдур. Бу сәһәнин перспективи даһа бөјүкдүр.

Зооографи вә фаунистик тәдгигатларын нәзәри әһәмијјәти илә јанашы, халг тәсәррүфатынын чанлы тәбиәтә тә'сири нәтичәсиндә баш верән дәјишикликләри кәрмәк, онлары прогнолашдырмаг, јени еколожи мүнһитин јаранмасыны билмәк ишиндә дә бөјүк әһәмијјәти вар. Бу ишдә мүнһитин биоиндикаторлары, онларын әһәмијјәти кет-кедә артыр.

Һејванларын сәј динамикасыны өјрәнмәк мүасир еколокијанын әсас проблемләриндән биридир. Популјасијаларын вә биоснозларын әмәлә кәлмәси механизмини, онларын гурулушуну вә динамикасыны өјрәнмәк һејванларын сәјыны идәрә әтмәк (фајдалы нөвләри чоһалтмаг, зәрәрли нөвләрә гаршы тә'сирли мұбаризә апармаг) үчүн елми әсас верир. Илкин тәбии ландшафтларын (мешә, јарымсәһра, чәмәнлик, јүксәк дағ гајалыглары), модификасија олунмуш јерләрин (бичәнәк, отлаг) вә тамам трансформасијаја уграмыш сәһәләрин (тарла, бағ, үзүмлүк, кәнд, шәһәр вә с.) һејванлар әләмини өјрәнмәк онлара халг тәсәррүфатынын долајы јолларла, јә'ни јашадыглары јери дәјишмәклә етдији тә'сири ајдын кестәрир. Зијанверичиләрә гаршы биоложи мұбаризәдә онурғалы һејванлар (гурбаға, кәртәнкәлә, илан, гуш, јараса, хырда јыртычылар вә с.) чоһ феал тәбии әкентләрдир.

Һејванлар арасындакы сигнал әлағәләрини (сәс, гоһу, поза—көркәм) өјрәнмәк онларын давраһышыны истәнилән истигамәтә јөнәлтмәк үчүн јени имканлар јарадыр. Мәсәлән, балыглары ишыға чәлб едиб овламаг олур, «тәһлүкә» сигналларыны сүн'и сәсләндирмәклә гушлары тәјјәрә мејданчасындан, үзүмлүкдән, мејвә бағларындан мұвәггәти дә олса узаглашдырмаг мүмкүндүр. Космик кәмидә вә планетар стансијада инсанын узунмүддәтли јашамасыны тә'мин әтмәк мөгсәдилә кичикмигјаслы гапалы екосистем јаратмаг вачибдир. Белә екосистемләрә мұвафиг консументләр сечмәје зоолокија кәмәк едир.

Онурғалы һејванларын тәкамүлү инсан нөвүнү (Homo sapiens) әмәлә кәтирмишдир. В.И.Вернадски јазыр ки, чанлыларын феалијјәт сәһәси олан Биосфер инсан дәрракәси һаким олан сәһәје—Ноосферә чеврилир. Ноосфердә еколожи мұвазинәти сахламаг, тәбии сәрвәтләрдән сәмәрәли истифаде әтмәк, о чүмлөдән, һејванлар әләмини горујуб кәләчәк нәсилләрә чатдырмаг вачиб вә бөјүк һуманист бир проблемдир, буну инсан һәлл әтмәлидир. Инсанын өз мұгәддәрәти да Ноосфердә тәбии сәрвәт вә еколожи шәраит проблемләрини дүзкүн һәлл әтмәкдән асылдыр.

## ХОРДАЛЫЛАР ТИПИНИН ТЭСНИФАТЫ ВӨ ХАРАКТЕРИСТИКАСЫ

Хордалылар типі һејванлар аләминин јүксөкдө дуран группудур. Бу типө дахил олан һејванлара «Хордалылар типі» адыны илк дөфө 1878-чи илдө Белл вермишдир. Мөшһур рус зоологу А.О.Ковалевски туникалылары вө көллөсизләри төдгиг едөркөн онларын да хордалылара јахын олдуғуну көстөрмишдир.

Хордалылар типинө гурунун һөр јериндө, океанларда, дөнизлөрдө вө ширин суларда јашајан 43 миндөн чох мүхтөлиф һејван нөвү дахилдир. Бу типө дахил олан һејванларын тәснифаты ашағыдакы кимидир. («—» ишарәси нәсли кәсилмиш групплары көстөрир).

### Хордалылар—Chordata типі

#### I. КӘЛЛӘСИЗЛӘР—Acrania јарымтипи

Башьхордалылар—Cephalochordata синфи

#### II. ТУНИКАЛЫЛАР (Сүрфәси хордалылар)—Tunicata seu Urochordata јарымтипи

Ассидиләр—Ascidia синфи

Салплар—Salpae синфи

Аппендикулјариләр—Appendiculariae синфи

#### III. ОНУРҒАЛЫЛАР вө ја КӘЛЛӘЛИЛӘР—Vertebrata seu Craniota јарымтипи

Чөнәсизләр—Agnatha группу

—Птераспидоморфлар—Pteraspidomorphi синфи

—Сефаласпидоморфлар—Cephalospidomorphi синфи

Дөјирмиағызлылар—Cyclostomata синфи

Чөнәлиләр—Gnatostomata группу

Илк су онурғалылары—Aplousobranchia группу

Балыглар—Pisces синифүстү

Зирәһли балыглар—Placodermi синфи

Чөнөгәлсәмәлиләр—Aphetohyoidei (Acanthodi) синфи

Ғығырдағлы балыглар—Chondrichthes синфи

Сүмүклү балыглар—Osteichthyes синфи

Дөрдајағлылар—Tetrapoda (Quadrupeda) синифүстү

Суда-гуруда јашајанлар вө ја амфибиләр—Amphibia синфи

Илк гуру онурғалылары—Amniota

Сүрүнөнләр вө ја рептилиләр—Reptilia синфи

Гушлар—Aves синфи

Мәмәлиләр—Mammalia (Theria) синфи

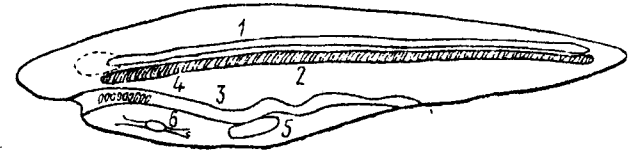

Шәкил 1. Хордалы һејванларын гурулуш схеми:

1—синир борусу, 2—хорда, 3—һәм борусу, 4—һәм борусунун гәлсәмә саһәси—удлаг, 5—гараҷијәр чыхынтысы, 6—үрөк вө дамарлар.

Хордалылар типинө һөјат төрзинө, харичи көрүнүшүнө, өлчүсүнө, дахили гурулушуна вө с. көрө бир-бириндөн кәскин фәргленән нөвләрин дахил олмасына бахмајараг, онларын бу типдө бирләшмәсини тө'мин едән дөрд әламәт вар (шәкил 1):

1. Дахили ох скелет вәзифәсини јеринө јетирән вө бәдән бојунча узанан бел телинин—хорданын (chorda dorsalis) олмасы. Хорда ентодермал мәншәлидир. О, бағырсаг борусунун бел наһијәсиндән ајрылмаг јолу илә әмәлә кәлир, вакоуллашмыш (бошлуғлу) һүчәрәлөрдән ибарәтдир. Ону бирләшдиричи тохума гаты өһатә едир. Онтөкөнөздө онурғалыларын чохунда хорда фөгәрәлөрдән ибарәт онурға сүтуну илә өвөз олунур. Фөгәрәләр бирләшдиричи тохума мәншәлидир. Бу ишдө хорда иштирак етмир.

2. Хорданын үстүндө јерләшән синир борусунун олмасы. Бу борунун бошлуғу нөврөсәл адланыр. Синир системи ектодермал мәншәлидир, јә'ни рүшәјмин ектодерма гатындан инкишаф едир. Онурғалы һејванларын синир борусу инкишаф едөрөк, өн (баш бејин) вө кери (онурға бејни) һиссәләрини әмәлә кәтирир.

3. Һәм борусунун өн-удлаг һиссәсинин диварларында гәлсәмә дөликләринин әмәлә кәлмәси. Буна көрө дө о һәм гида борусунун, һәм дө төнөффүс органынын бир һиссәсидир, гидаланмада вө төнөффүсдә иштирак едир. Илк су онурғалыларынын гәлсәмәләри јалныз төнөффүс органыдыр, гуру онурғалыларында исә гәлсәмәләр рүшәјм мөрһәләсиндә әмәлә кәлир, сонрадан итир. Һава төнөффүсү илә өләгәдар удлағын кери һиссәсинин гарын наһијәсиндән чүт бүкүшләр формасында ағчијәрләр инкишаф едир.

4. Ган-дамар системинин мөркәзи олан үрөјин гарын төрөфдә јерләшмәси.

Көстөрилән дөрд әламәтлә јанашы, хордалылары өзләриндән әввәлки һејванлара јахынлашдыран вө ја онларла өләгәлөндирән даһа дөрд әламәт мөвчуддур:



1. Хордалыларын рүшејминдө илк ағызын (гастропорун) өкс истигамөтиндө гаструла диварынын дешилмөси нөтичөсиндө икинчи ағызын (сон ағыз) өмөлө көлмөси. Бунун өкс төрөфиндө, илк ағызын (гастропорун) јериндө анал дөлији инкишаф едир. Бу өламөт хордалы һөјванлары жарымхордалылар, дөриситиканлылар, гылчө-нөлилер вө погонофорларла јахынлашдырыр. Бунлар илкағызлылардан (Protostomia) фөргли оларағ, икинчиағызлылар (Deuterostomia) адланыр.

2. Ембрионал инкишаф дөврүндө икинчи бөдөн бошлуғунун (селом) өмөлө көлмөси. Бу өламөт төкчө хордалылара дејил, икинчиағызлылар групуна аид олан һалгавары гурдлар, молјусклар, буғумајағлылар да аиддир.

3. Әсас органларын метамер вө ја сегментар гурулушу. Белө гурулуш чиинајағлыларда вө гурдларын чохунда да олур. Метамер гурулуш хордалыларда да ајдын нөзөрө чарпыр, гуру онурғалыларын јеткин јашлыларында исө онурғанын гурулушунда, бө'зи өзөлөлөрдө, онурға бејиндөн чыхан синирлөрдө галыр.

4. Бөдөнин икитөрөфли симметријалы (билатерал) гурулушу, јө'ни бөдөнин шагули истигамөтдө ики бөрабөр һиссөдөн ибарөт олмасы. Бу өламөт хордалы һөјванлардан башга, һөм дө чохү-чејрөли һөјванларын өксөријјөти үчүн сөчијјөвидир.

Белөликлө, хордалылар типинин нүмајөндөлөри сон вө ја икинчи ағызлыдыр, бөдөн икили симметријалыдыр, икинчи бөдөн бошлуғу—сөлөм вар вө рүшејмин илк мөрһөлөсиндө метамер гурулушу олур.

#### ХОРДАЛЫЛАРЫН МӘНШӘЈИ ВӘ ТӘКАМҮЛҮ

Хордалыларын өчдадына аид палеонтологји материал олмадығына көрө онларын төкамүлүнүн илк мөрһөлөлөри барөдө јалныз јеткин фөрдлөрин гурулушунун өзлөринин ембрионал инкишафы илө мүгајисөли сурөтдө арашдырмагла мүөјјөн гөнаөтө көлмөк мүмкүндүр.

Бө'зи төкамүлчү палеонтолог алимлөр белө күман едирлөр ки, хордалы һөјванларын өчдады һалгавары гурдлар олуб. Бунлар, бөлчө дө отурағ һөјат кечирөн бө'зи чохгыллы гурдлар имиш.

Зоологларын өксөријјөтинин фикринчө, хордалыларын гөдим өчдады икинчи бөдөн бошлуғуна малик гурдабөңзөр һөјванлар олуб. Сонралар бу һөјванларын төкамүл просөсиндө азһөрөкетли олмасы вө ја отурағ һөјат төрзинө кечмөси нөтичөсиндө бөдөн сегментлөринин сајы азалмыш, һөм дө икинчи ағыз өмөлө көлмишдир. Онлар сују филтрлөмөклө (сүзмөклө) пассив гидаланмышлар.

Дөнизлөрин дибиндө јашајан һөмин гурдабөңзөр һөјванларын төкамүлү дөрд типин башлангычыны вермишдир: 1) дөниз екосистемлөриндө фөал јашајан дөриситиканлылар, 2) отурағ һөјат төрзи кечирөн погонофорлар, 3) төкамүлүн илк мөрһөлөлөриндө хордалылардан ајрылмыш азсајлы жарымхордалылар, 4) хордалылар. Бунларын өввөлки үч типи онурғасызлар зоолокијасында өјрөнилиб. Лакин жарымхордалыларын јаддашда мөһкөмлөнмөси үмуми ишин хөјринөдир.

#### Жарымхордалылар—Hemichordata

Ики синфи вар: јелпикгөлсөмөлилер вө бағырсагтөнөфүслүлөр; һәр ики синфин нүмајөндөлөриндө бөдөн үч буғумдан ибарөтдир: баш (хортум), боғазчыг вө көвдө.

#### Желпикгөлсөмөлилер—Pterobranchia синфи

Колонија будаглары үзөриндө зооидлөр јерлөшир. Зооидин хортум һиссөси харичлө өлагөлөнир. Хортум һиссөнин дибиндө «үрөк» вө ифразат органы јерлөшир. Боғазчыг һиссөнин дахили бошлуғдур. О, ағыз дөлијини өһатө едир, һөм дө өтрафында олан ламисө бармагчыгларына дајағ олуб, төнөфүс вө гидаланма вөзифөсини јеринө јетирир. Боғазчыг бошлуғунун бел төрөфиндө синир ганглилөри вар. Бунлар хортума дахил олур. Зооидин көвдө һиссөсиндө бағырсаг јерлөшир. О, өјилмиш кимидир. Cephalodiscus вө Atubaria чинслөринин нүмајөндөлөриндө бағырсағын үст һиссөсиндө харичө ачылан гөлсөмө дөликлөри вар. Бу дөликлөрдөн сүзүлөн су харичө чыхыр, онларын төнөфүсдө ролу јохдур. Бағырсағын бел наһијөсинин еластики чыхынтысы *нотохорд* вө ја башлангыч һалда хорда адланыр. Нотохорд хортумун өсасына, ламисө бармагчыгларына вө боғазчыга дајағ дурур. Зооидин бошлуғунда гыса ахарларла харичө ачылан чинсијјөт вөзилөри јерлөшир. Мајаланмыш јумуртадан һөрөкетли сүрфө чыхыр, чох кечмөдөн дибдө отурур вө ики күндөн сонра јеткин һөјвана чеврилер. Даһа сонра гујруг һиссөдөн тумурчуглама јолу илө јени колонија инкишаф едир.

#### Бағырсагтөнөфүслүлөр—Enteropneusta синфи

Һөјванлар бир нечө см-дөн 2,5 м-ө гөдөр узунлуғда олур. Бунларын өн ириси нөһөнк баланоглоссусдур. Хортумун дивары өзөлөлидир, дөлији вар. Бу дөликдөн су дахил оларағ хортуму жува

назырлажан хүсуси органа чевирир. Хортумла богазчыг арасында агыз дөлији жерлөшир. Удлаг диварларынын бел киссесиндө харичө ачылан чохлу мигдарда чүт гөлсөмө дөликлөри жерлөшир. Бө'зи нөвлөрдө удлагын дибиндө галынлашма өмөлө келир ки, буну эндостилин башлангычы һесап едирлөр. Удлаг багырсага кечир, о исө анал дөликлө харичө ачылыр. Багырсагын өн киссесинин бел сөтһиндөн чохлу мигдарда кор чыхынтылар чыхыр, бунлар гара-чијөрө ујгун органлардыр. Јелпикгөлсөмөлилөрдө олдугу кими, бунларда да удлаг диварынын еластики чыхынтысы нотохорд кими гөбул едилир.

Баланоглоссусда нотохорддан бөдөнин кери киссесинө гөдөр бир нечө өзөлө лифи узаныр. Бу лифлөри хордалыларын миохордал комплекси илө мүгајисө едирлөр.

Баламоглоссусун ган-дамар системи ачыг олуб, бел вө гарын ган дамарларындан ибарөтдир. Бу дамарлар көндөлөн жерлөшмиш кичик дамарларла бирлөшир. Нотохордун үст төрөфиндө ичи бош өзөлө говугу шөклиндө «үрөк» жерлөшир.

Хортум бошлуғунда ифразат органы вөзифөсини дашыјан бүкүк шөкилли төрөмө вар. Бу төрөмөнин епителиси хордалы һөјванларын ифразат органларынын епителисинө охшајыр. Лазымсыз маддөлөр хортум дөлијиндөн харич едилир. Төнөффүс һәм бүтүн бөдөн сөтһи илө, һәм дө удлаг наһијөсиндө жерлөшөн гөлсөмө ара-көсмөлөри илө кедир, бурада оксикен гана кечир. Синир системи бел вө гарын синир теллөриндөн ибарөтдир. Бу теллөр удлаг өтрафы синир һалгасы васитөсилө бир-бирилө бирлөшир. Бел синиринин өн киссесиндө хордалы һөјванларын синир борусунун бошлуғуна охшар бошлуг өмөлө келир ки, буна *нөврөсөл* дејилир. Кисс органлары хортумда вө богазчыгын өн киссесиндө жерлөшөн чохлу мигдарда кисседичи һүчөјрөлөрдөн ибарөтдир.

Багырсагтөнөффүслүлөр бирчинсијөтли һөјванлардыр. Чинсијөт вөзилөри удлагын керисиндө сөлөм бошлуғунда жерлөшир, чинсијөт дөлији илө харичө ачылыр. Мајаланма харичидир. Бир чоһ нөвлөрин мајаланмыш јумуртгасындан дөриситиканлыларын сүрфөсинө охшар сүрфө чыхыр, белө сүрфө *торнарија* адланыр. Дикөрлөринин инкишафы метаморфозсуз кедир. Бө'зи багырсагтөнөффүслүлөр векстатив јолла (бөдөн икијө бөлүнмөклө) чоһалыр, бөлүнмө гөлсөмө илө гараһијөр наһијөси арасында кедир: кери киссөдө гөлсөмөлөр, богазчыг вө хортум бәрпа олур, өн киссө исө јени фөрдлөрө (2—10 мм) чевирилөр.

Јарымхордалылар типинин нүмајөндөлөри пассив гидаланан һөјванлардыр. Јелпикгөлсөмөлилөрдө ламисө бармагыларынын, ба-

гырсагтөнөффүслүлөрдө исө хортумун үст сөтһиндө жерлөшөн һүчөјрөлөр төрөфиндөн гида киссөчиклөри үзөринө селик ифраз олунур, нөтичөдө селик тели—ахыны өмөлө келир. Бу ахын гиданы өһатө едир вө ону су чөрөјаны илө агыз дөлијиндөн гида борусуна өтүрүр, су исө гөлсөмө јарыгыларындан харичө чыхыр.

Белөликлө, удлаг диварында гөлсөмө дөликлөринин, башлангыч һалда миохордал комплексин вө невросөлүн олмасы јарымхордалылары хордалылара јахынлашдырыр; бөдөнин үч сегментдөн ибарөт олмасы, дөри-өзөлө кисөси, бел-гарын синир теллөри сүрфөнин дөриситиканлыларын сүрфөсинө, хортумун дөриситиканлыларын амбулакрал ајагыларына охшамасы онлары хордалылардан узаглашдырыр. Она көрө дө јарымхордалылар мүстөгил тип кими гөбул едилир вө бунларын өчдадынын хордалыларын өчдадына јахын олмасы күман едилир.

Хордалыларын мүстөгил тип кими ажрылмасы, онларын сонракы төкамүлү һөрөкетлијин артмасы, һөјат төрзинин интенсивлөшмөси вө гидаланманын төкмиллөшмөси илө кетмишдир. Бу һөјванларын төкамүлү һаггында ики фөрзијө мөвчуддур: биринчи фөрзијө (Гарстанг, 1928) көрө, хордалыларын өчдады багырсагтөнөффүслүлөрин өчдадына јахын олуб. Белө өчдад отураг һөјат кечириб, сују филтрлөмөклө пассив гидаланыб. Лакин онун сүрфөси һөрөкетли олуб, јени биотоплара кедөрөк сүрфө мөрһөлөсиндө чоһалмаг габилијөти газаныб (неотеник чоһалма). Отураг һөјат кечирөн јашлы фөрдлөр исө мөһв олуб.

Икинчи фөрзијө (Северсов, 1912, 1939; Ливанов, 1958) көрө хордалы һөјванлар харичи көрүнүшчө мүасир багырсагтөнөффүслүлөри хатырладан, сүрүнөн вө ја газычы һөјат кечирөн гурдвары өчдаддан башлангыч көтүрүблөр. Бу һөјванларда хорда, гөлсөмө дөликлөри, удлага эндостил олуб. Удлаг мүасир нештөрчөлөрин ири филтрлөјичи удлагына охшар гурулушда олуб.

Һөр ики фөрзијө көрө, хордалыларын гөдим өчдады сују филтрлөмөклө пассив гидаланмышлар. Белө гидаланма һөрөкөтсиз вө ја зөиф һөрөкетли һөјат төрзи илө өлагөдар олдугу күман едилир. Алимлөрин фикринчө, хордалыларын өчдады мәсөлөсиндө һөрөкетли һөјат төрзи вө фөал гидаланма даһа инандырычыдыр.

Ибтидаи хордалыларын јени мүһитө ујгунлашмасы, јө'ни дөнизлөрдөн чајлара кечмөси һөрөкет системинин инкишафына, фөал гидаланмаја вө маддөлөр мүбадилөсинин интенсивлөшмөсинө сөбөб олмушдур. Бүтүн бунлар төкамүлдө һәм дө синир системинин, кисс органларынын инкишафы вө мүрөккөб давраныш формаларынын дифференсиасијасы илө баш вермишдир.

Гејд етмөк лазымдыр ки, хордалы һејванларын гурулушунда үмуми охшарлыг да вардыр. Бу охшарлыг өн өввөл рүшејмин инкишафында нөзөрө чарпыр (мөсөлөн, нештөрчөнин инкишафы). Бунларла јанашы, бө'зи балыгларын, сүрүнөлөрин вө гушларын рүшејминин инкишафында дәјишилмөлөр дә вардыр. Мөсөлөн, јумуртада гидалы маддөлөрин чохлуғу гејри-там бөлүнмөјө сәбөб олур, белөлөриндө бластула мөрһөлөси олмур вө с.

Хордалыларын һәрәкөт системи онларын төкамүлүнүн чох ва-чиб мөсөлөсидир. Бу систем миохорд (өзөлө-хордал) комплексиндөн, башга сөзлө, хордадан вө ону өһатө едөн өзөлө бугумларынын миосептләр васитөсилө хорда илә өлагөсиндөн ибарөтдир. Јыгчам дахили скелетлө өзөлө системинин вөһдөти һәрәкөти тө'мин едөн башлыча амилдир. Бунунла јанашы, су мүһитиндө јашајан өчдадда узунсов-дөјирми бөдөн формасынын формалашмасы һәрәкөтин эффектини даһа да артырыр.

Миохордал комплексин дајаг-һәрәкөт хүсусијјөтинин төкмиллөшмөси, хорданын онурға илә өвөз олунмасы вө дикөр мүрөккөблөшмөлөр онурғалыларын чох мүхтөлиф шөраитдө (суда, гуруда, һавада, торпагда вө с.) јашамасына вө һәрәкөтин мүрөккөблөшмөсинө (сүрүнмө, һоппанма, үзмө, јеримө, гачма, учма вө с.) имкан јаратмышдыр.

Һејванларда өзөлөнин иши үчүн лазым олан енержи аденозинтрифосфат туршулары илә верилир. Мө'лумдур ки, бу туршу (АТФ) енержи мөнбөјидир. Бу енержи өзөлөлөрө кедир, орада АТФ аденозиндифосфат туршусуна (АДФ) чеврилир. Организмдө кедөн мүнтөзөм оксидлөшмө просеси нөтичөсиндө АДФ јенидөн енержи илә зөнкинлөшиб АТФ өмөлө кетирир.

Хордалылардан фөргли олараг, онурғасыз һејванларын өксөријјөтинин өзөлөлөриндө мигдарча дәјишилөн аргининфосфат туршусу олур. Һөјат фөалијјөтинин енеркетикасыны вө организмдө һәрәкөтин сөвијјөсини оксидлөшмө просесинин интенсивлији мүөјјөнлөшдирир, бу просесин интенсивлијини исө төнөффүс пигментләринин оксикен дашымасы төнзимлөјир.

Ибтидаи хордалыларын өксөријјөтиндө (туникалылар, көллөсизлөр) төнөффүс пигментлөри јохдур. Төкчө ассидијанын (туникалылардандыр) ганында јашыл һөмованадин пигменти вардыр ки, бунун да организмдө оксикенин пајланмасында ролу јохдур. Һөмованадинин мигдары ассидинин гуру чөкисинин 0,2%-ни төшкил едир ки, бу да һөмин элементин дөниз сујунда олдуғундан хөјли чохдур.

Бүтүн хордалыларын (Антарктидада јашајан бө'зи балыг нөвлөриндөн башга) төнөффүс пигментләриндө дөмир, еритроситләриндө һөмоглобин, өзөлөлөриндө миоглобин олур. Миоглобин өзөлөлөрдө оксикен еһтијатыны тө'мин едир вө өзөлө тохумаларында онун чатышмамазлыгы оларса, һөмин оксикени өзөлө тохумаларына верир, еритроситлөр ону бүтүн организмө пајлајыр.

Оксидлөшмө просесинин сөвијјөси вө һөјат фөалијјөтиндө үмуми енержи мүбадилөси төнөффүс органларынын төкмиллөшмөсилө дә өлагөдардыр. Бу төкмиллөшмө ибтидаи хордалыларда удлағын кенишлијиндө вө гөлсөмө јарыгларынын чохлуғунда, дәјирмиағызлыларда гөлсөмө кисөлөринин өмөлө көлтөсиндө (кисөлөрин диварларында чохлу ган капиллјарлары олур), балыгларда гөлсөмө јарыглары аракөсмөлөриндө гөлсөмөлөрин инкишаф етмөсиндө өзүнү көстөрир. Белө морфоложи дәјишикликлөр төнөффүс апаратынын сөһини кенишлөндирир, сујун капиллјарларла өлагөсини артырыр. Гөлсөмөлөрө көлөн су илә капиллјарларда ганын һәрәкөти бирбиринин өксинө олдуғундан суда олан оксикен гана даһа интенсив гөбул олунур, төкамүл нөтичөсиндө гуру онурғалыларынын төнөффүс апараты дәјишилөрөк атмосфер оксикениндөн истифадө едө билөчөк сөвијјөјө чатыр; ағчијөрлөр өмөлө көлир вө онурғалылар гуру мүһитиндө јашамаға ујғунлашыр.

Хордалыларын мүхтөлиф группларында һөзм органларынын төкмиллөшмөси нөзөрө чарпыр. Ибтидаи хордалыларда удлаг диварларында пассив гидаланма кедир, гита һиссөчикләринин тутулмасыны асанлашдырмаг үчүн селик ифраз едөн орган (ендостил) өмөлө көлир, онурғалыларда исө фөал гидаланманы тө'мин едөн хүсусијјөтлөр формалашыр. Белө хүсусијјөтлөрдөн чөнө апаратыны, һисс органларыны (көрмө, гоху, ешитмө), һөзм апаратынын морфоложи диференсиасијасына, һөзмө хидмөт үчүн мүхтөлиф ферментлөр ифраз едөн вөзилөрин өмөлө көлтөмөсини көстөрмөк олар.

Ган-дамар системинин гапалы олмасы хордалылар (туникалылардан башга) үчүн сөчијјөвидир. Төкамүлдө төдричөн мүрөккөблөшөн үрөк вө хүсуси гурулушлу ган дамарларынын инкишафы ганын һәрәкөтини вө организмдө сабит дахили мүһитин өмөлө көлтөмөсини тө'мин едир.

Организмдө дахили мүһитин сабитлијини төнзим етмөкдө су мүбадилөсинин вө ифразат органларынын ролу бөјүкдүр. Көллөсизлөрдө һалгавары гурдларын нефридилөринө охшар, онурғалыларда исө башланғычы һөмин нефридилөрө бөнзөјөн јени гурулушлу бөјрөклөр—ифразат органлары өмөлө көлир. Бөјрөклөр маддөлөр мүбадилөси галыгларыны организмдөн харич едир, су-дуз мүбадилөсини низамлајыр. Бу просөслөрдө дөри вө дөри вөзилөри дә иштирак едир.

Хордалы һејванларын јухарыда гејд едилмиш мұхтәлиф истигамәтли мүрәккәбләшмәләри, һејати просесләринин интенсив тәнзимләнмәси мәркәзи синир системи илә вә онунла билаваситә бағлы олан һормонал вә ја кимјөви тәнзимләмә илә әлағәдардыр. Синир системинин инкишаф сәвијјәсинә вә һормонал системин фәалијјәтинә көрә онурғалы һејванлар дикәр һејванлардан кәскин фәрғләнир.

Нәһајәт, онурғалыларын мұхтәлиф группларынын һејат төрзи, һәрәкәтлилији вә с. хусусијјәтләри дә һәм ајрылығда, һәм дә бир-бири илә гаршылығлы әлағәдә төкмилләшир. Синир системи кәлләсизләрдә вә сүрфәсихордалыларын сүрфә мәрһәләсиндә бору формалы олдуғу мстаморфоздан сонра исә синир ганглиләринә чеврилдији һалда, онурғалы һејванларда синир борусу формалашыр. Ондан баш бејин вә онурға бејни әмәлә кәлир.

Бејиндә синир һүчејрәләринин мигдары да мұхтәлиф синифләрин нүмајәндәләриндә мұхтәлиф олур. Бунлар ресепторларла бирликдә мүрәккәб синир зәнчири әмәлә кәтирир. Синир системинин бу чүр төкмилләшмәси организмдә харичи мұһит һағгында мә'луматын топланыб мәркәзә өтүрүлмәсини вә чаваб реаксиясынын алынмасыны тө'мин едир.

Мәркәзи синир системинин инкишафы илә һисс органлары да дәјишилир вә төкмилләшир. Ибтидаи хордалыларда бәдән сәғһиндә сәпәләнмиш һалда һисс һүчејрәләри, синир борусунда һессә көзчүкләри, мұвазинәт органы вәзифәсини дашыјан статосистләр инкишаф едир. Статосистләр харичи мұһитин мұхтәлиф ғычығларыны (механики, кимјөви вә с.) гәбул едир. Онурғалы һејванларын дәрисиндә, ағыз бошлуғунда мұхтәлиф ресепторлар вардыр. Бу һејванларда мүрәккәб гурулушлу һисс органлары (көрмә, ешитмә, гоху вә јан хәтт) да инкишаф едир. Бунлардан башға, хордалыларын дахили органларында һисседичи һүчејрәләр—интересепторлар да мөвчуддур.

#### ИБТИДАИ ХОРДАЛЫЛАР, ОНЛАРЫН МӘНШӘЈИ ВӘ ТӘКАМУЛУ

Ибтидаи хордалылар ики јарымтипдән ибарәтдир: кәлләсизләр (Acrania) вә туникалылар вә ја сүрфәсихордалылар (Tunicata seu Urochordata).

Бунларын ох скелети хордадыр. Хорда кәлләсизләрдә бүтүн өмүр боју, сүрфәсихордалыларда исә анчағ сүрфә мәрһәләсиндә олур. Пассив гидаланыр, кениш удлаг васитәсилә сују филтрләјирләр. Гида һиссәчикләри су чәрәјаны илә гида борусуна өтүрү-

лүр, су исә гәлсәмәләрдән харичә чыхыр. Удлагын дибиндә ендәстил инкишаф едир. Бу орган селик вә һормон ифраз едир, үзәриндә кирпикчикләр олур. Бу кирпикчикләр титрәјичи олдуғу үчүн микроорганизмләри бир-биринә јапышдырарағ гида күтләләринә чевирир.

Синир борусунун баш бејин вә онурға бејни һиссәләринә ајрылмасы башланғыч һалда олдуғу үчүн аз нәзәрә чарпыр. Сүрфәсихордалыларын јеткин мәрһәләсиндә синир борусу редуксияја уғрајыр, јериндә нейрал вәзи вә онунла әлағәдар олан синир ганглиси галыр.

Ибтидаи хордалыларын сүмүк скелети олмадығы үчүн газынты һалында галмајыб. Она көрә бу һејванларын мәншәјини вә төкамүлүнү мүәјјәнләшдирмәк үчүн мұғажисәли анатомиядан вә ембриолокијадан истифадә едилир.

А.О.Ковалевскинин вә А.Н.Северсовун төдгигатлары кәстәрмишдир ки, хордалыларын гәдим өчдадлары азһәрәкәтли, икитәрәфли симметриялы һејванлармыш. Белә өчдадларын ох скелети хорда олуб. Бунларда борушәкилли вә диференсиасия етмәмиш синир системи вә метамер гурулушлу өзәләләр вармыш, бәдәни тәшкил едән сегментләрин вә гәлсәмә јарығларынын сајы аз олмушдур. Онлар сују филтрләмәклә пассив гидаланмышлар.

Илк кәлләсизләр һесаб едилән бу һејванларын сонрақы төкамүлү үч истигамәтдә кетмишдир:

1. Нисбәтән һәрәкәтли оланлар. Бунлар һәрәкәтләрини артырарағ, фәал гидаланан вә сәрбәст јашајан һејванлар олублар, онурғалыларын башланғычыны верибләр.

2. Диб һејаты кечирән вә диб газымаға—сшмәјә ујғунлашанлар. Бунлар садә гурулушлу олублар вә мұвафиг нәсил верибләр. Бу һејванлар бир јаны үстә галдығларындан ағыз вә анал дәликләри ашағы (сол) тәрәфә, гәлсәмә јарығлары исә јухары (сағ) тәрәфә кечиб. Белә гурулуш нештәрчәнин сүрфә мәрһәләсиндә тәзаһүр едир. Бунунла јанашы, мүасир кәлләсизләр арасында ассиметрик гурулушлу нештәрчәләрин (Epigonichtidae фәсиләси) олмасы да дәјиләни тәсдиг едир. Бу һејванларда миохордал комплексин инкишафы һәрәкәтлилији артырмышдыр. Лакин удлагын кенишләнмәси, гәлсәмә јарығлары сајынын артмасы, атриал бошлуғун (гәлсәмә-әтрафы бошлуғ) әмәлә кәлмәси, пассив гидаланманын галмасы бу һејванларын гум ичәрисиндә јашамасына имкан вермишдир. О вахт биотопларын даһа чоғ зәбт едилмәси, јыртычылығын тө'сиринин артмасы кәстәрилән дәјишиклијин әмәлә кәлмәсинә сәбәб ола биләрдди. Илк кәлләсизләрин нүмајәндәләри мүасир, нисбәтән садә биосеноларда јашајан индики кәлләсизләрә башланғыч вермишдир.

3. Дибдә отураг һәјата кечәнләр. Бунлар һәрәкәтсиз олублар, буна көрә дә җыртычылардан горунмаг үчүн бөдөннн үзәриндә мөһкәм туника гаты әмәлә кәлмишдир. Удлагын кенишлији филтрләјичи апаратын даһа да тәкмилләшмәсини тә'мин етмиш вә һәрәкәтсиз һејван пассив гидаланараг јашаја билмишдир. Беләликлә, отураг јашајан бу һејванларда регрессив тәкамүл баш вермиш, бунула да јашлы фәрдин гурулушу садәләшиб: хорда, синир борусу вә һисс органлары редуксија етмишдир.

Туникалыларын сүрфә мәрһәләсинин һәрәкәттилији хорданын, синир борусунун вә с. олмасы онларын јајылмасыны тә'мин етмиш, чинсијетли вә гејри-чинсијетли (тумурчуглама) јолла чоһалма исә сајча артмасына имкан јаратмышдыр. Демәли, дәннз биосенозларын да илк туникалылар мүасир кәлләсизләрә нисбәтән мөһкәм мөвге тутмуш вә кениш јајылмышлар.

### ХОРДАЛЫЛАРЫН ӘҺӘМИЈӘТИ

Хордалы һејванлар мүасир фаунанын чәми 3%-ни тәшкил едир. Лакин бунларын биосфердә бөјүк әһәмијјәти вар. Хордалыларын али групу олан онурғалылар һәр јердә—су вә гуру биосенозларын да гита зәнчиринин сонунчу мәрһәләсини тәшкил едир. Бунлар бир төрәфдән биткиләр вә онурғасыз һејванларла гидаланараг онлары даһа фајдалы мөһсула чевирир, дикәр төрәфдән, онларын сај динамикасыны низамлајыр, тәкамүлүнә мүсбәт тә'сир кәстәрир. Шүбһәсиздир ки, бу ишдә онурғалыларла јанашы, бә'зи һәшәрәтларын вә дикәр онурғасызларын да әһәмијјәти аз дејил.

Онурғалыларын, хүсусилә, гушларын вә мөмәлиләрин маддәләр мүбадиләси јүксәк сәвијјәдә баш верир ки, бунун төбиәтдәки маддәләр дөвранында бөјүк ролу вардыр. Бу баһымдан һејванларын төнәфүсү даһа бөјүк әһәмијјәт кәсб едир. Мәсәлән, хырда кәмиричиләр вә гушлар ваһид мигдар бөдән күтләсинә көрә онурғасыз һејванлардан 400 дөфә чоһ оксикән төләб едирләр.

Мә'лумдур ки, онурғалы һејванлар мүһүм биоложи просес олан узаг миграсијалара мә'руз галырлар. Бу заман онлар бөјүк мигдарда үзви маддәләрин биосфердә јајылмасына сәбәб олур.

Онурғалы һејванлар төбиәтин кенәфонду һесаб едилир. Онлардан истифадә етмәклә өтлик, јунлуг, сүдлүк үзрә јени, даһа мөһсулдар чинсләр јетишидрилмәсиндә истифадә едилир. Кенетика вә селексија јолу илә алынмыш јени чинс ев һејванларынын 80%-и вәһши һејванлар һесабына алынмышдыр.

Билаваситә иғтисади әһәмијјәти олан онурғалы һејванлар аз дејил. Балыг, вәһши гуш вә мөмәли һејван ову зәнкин зүлал мән-

заман јан лөвһәләрин бошлугу бир-бирилә бирләшәрәк, икинчи бөдән бошлугуну вә ја сәләмү әмәлә кәтирир, онун диварларын да исә гарын бошлугунун дивары, мүсаригәләр, әсас ган дамарлары, бағырсаг өзәләләри вә с. инкишаф едир.

Рүшәјм бу мәрһәләдә, јә'ни тәхминән бир күнлүјүндә (3 мм) јумурта пәрдәсини јыртарар сүрфә һалында суја дүшүр вә бөдәни үзәриндәки кирпичикләр васитәсилә һәрәкәт едир. 30—36 саатдан сонра сүрфә узунсов форма алыр, бөдөннн кериси сүрфәнин гујруг үзкәчи илә әһәтә олунур. Сүрфәнин өн һиссәсинин сол төрәфиндә чөкәклик әмәлә кәләрәк алт ентодерма гаты илә бирләшир вә бағырсагла әлагәләнән дөлијә чеврилир. Бу дөлик илк дөфә ассиметрик шәкилдә әмәлә кәлмиш ағыз дөлијидир. Нештәрчәдә ағыз дөлијиндән керидә, әввәлчә гарын наһијәсиндә олан, сонра исә сағ төрәфә кечән 14 гәлсәмә јарыгы да әмәлә кәлир. Бир гөдәрдән сонра сағ төрәфдә әмәлә кәлмиш гәлсәмә јарыгларынын үстүндә икинчи чөркә кими 8 әдәд јарыг инкишаф едир. Сонра алт чөркәдәки 12 јарыгын бир нечәси (адәтән, 4) редуксија олур, галан 8-и исә јенидән гарын төрәфә, сонра сол төрәфә кечир. Бу заман сол төрәфдә әмәлә кәлмиш ағыз дөлији саға кечир. Нәһәјәт, симметрик гурулушлу сүрфә формалашыр. Белә сүрфәдә анал дөлик вә удлагын дибиндә ендостил инкишаф едир. Сүрфәнин сонракы инкишафында гәлсәмә јарыгларынын сајы чоһалыр. Бөдөннн гарын наһијәсинин јанлары илә метаплеврал гатлаглар узаныр. Онларын даһили диварында олан чыхынтыларын бирләшмәси илә атриал (гәлсәмәјаны) бошлугун

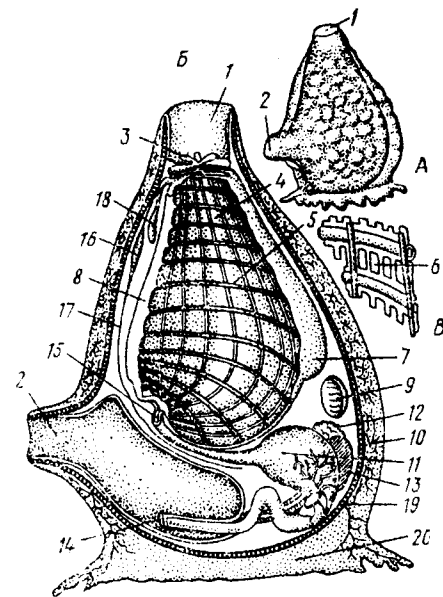

Шәкил 6. Ассидинин гурулушу. А—үмуми көрүнүшү; Б—удлаг диварынын стигма вә дамарларла бирликдә бөјүдүлмүш һиссәси; В—узунуна көсик: 1—ағыз сифону, 2—клоака сифону, 3—ағызын ламисә бармагычылары, 4—удлаг, 5—ган дамарлары, 6—стигма, 7—ендостил, 8—бел шырымы, 9—үрәк, 10—туника, 11—мө'дә, 12—тохумлуг, 13—јумурталыг, 14—анал дөлик, 15—јемәк борусунун башлангычы, 16—синир дүјүмү, 17—бел синир тели, 18—субневрал вәзи, 19—эпители, 20—ассидинин алт һиссәси (отурачағы).

башлангычы гојулур. Атриал бошлуг ектодерманын дахиле чөкмөсү нөтичөсүндө өмөлө келир. Демөли, бошлугун дахили сөтһини ектодерма өртүр. Илк дөфө дар канал шөклиндө өмөлө келмиш бошлуг јухарыја вө јанлара доғру кенишлөнөрөк гөлсөмө вө бағырсаг саһөсини өһатө едир вө икинчи бөдөн бошлугуну хөјли сыхышдырыр. Атриал бошлуг узунуна јерлөшмиш гатларын бирлөшмөсү нөтичөсүндө канал кими формалашыр, буна көрө дө һөм өндөн, һөм дө архадан ачыг олур. Сонракы инкишаф нөтичөсүндө өн төрөфдө бирлөшир, кери төрөфдөн исө ачыг галараг атриопора чеврилир.

Нөштөрчөнин сүрфө мөрһөлөсү төхминөн үч ај давам едир. Бу мүддет өрзиндө о, бөдөни үзөриндө олан кирпикләри илө, бир гөдөр сонра исө гујругу васитөсилө һөрөкөт едөрөк мүхтөлиф планктон организмләрлө гидаланыр. Сонра сүрфө диб һөјатына кечир: ағыз дөлији өтрафында ламисө бармагчылары илө өртүлү гыф өмөлө келир вө чинсијет вөзиләри инкишаф өтмөјө башлајыр. Биринчи илин сонунда 3 см, икинчи илдө 4 см, үчүнчү илдө 5—6, дөрдүнчү илдө 7—8 см узунлугда олур, 2—3 јашында чинсијет јеткинлијинө чатыр.

Белөликлө, нөштөрчөнин сүрфөсинин сөрбөст үзөн, фөал гидаланан, нисбөтөн мүрөккөб морфоложи гурулушу ону онурғалыларын күман едилөн гөдим өчдадлары илө јахынлашдырыр. Онун гурулушунда садөлијө доғру дөјишиклијин баш вермөсү пассив гидаланма вө сујун дибиндө гум ичөрисиндө јашама илө өлагөдардыр. Наггында данышылан нөштөрчө бу дөстөнин нөһөнк нөштөрчөлөр (Branchiostomidae) фөсилөсинө аиддир. Лакин дөстөнин даһа ики фөсилөсү вар: ортабөјлү нөштөрчөлөр (Epigonichidae), кичик вө ја пелекиал нөштөрчөлөр (Amphioxidae).

Ортабөјлү нөштөрчөлөр фөсилөсинө узунлугу 5 см-ө гөдөр олан ассимметрик гурулушлу һөјванлар дахилдир. Бунларын чинсијет вөзиләри бөдөнин сағ төрөфиндө јерлөшир, нөштөрчөлөр үчүн сөчијөви олан метоплеврал гатлагларын сағ төрөфдө оланы гујругалты үзкөчлө бирлөшир. Кичик нөштөрчөлөр фөсилөсинин нүмајөндөлөри даһа хырдадыр. Онларын узунлугу 1,5 см-ө гөдөрдир. Бунларын гурулушу ади нөштөрчөнин сүрфө мөрһөлөсинө охардыр. Гөлсөмөөтрафы бошлугу јохдур, ағыз дөлији сол төрөфдө, гөлсөмө дөликләри бир чөркөдө олмагла гарын төрөфдө јерлөшир. Удлагын бел наһијөсү гита борусу, гарын наһијөсү исө төнөффүс борусу вөзифөсү дашыјыр.

## Туникалылар вө ја сүрфөсихордалылар —Tunicata seu Urochordata јарымтипи

Туникалылар 1100 нөв дахилдир. Хордалылары сөчијөлөндирөн өламөтлөр бунларын чохунда јалныз сүрфө мөрһөлөсиндө олур. Бу һөјванларын бөдөни харичдөн хүсуси пөрдө вө ја туника гаты илө өртүлүдүр. Бө'зиләри отураг јашајыр, дикөрләри исө суда азһөрөкөтли һөјат кечирир. Дөниз һөјванларыдыр, сују филтрлөмөклө пассив гидаланыр, ган-дамар системи ачыгдыр. һөрмофродитдир, өксөријјөти чинсијетли, һөм дө гејри-чинсијетли (тумурчуглама) гајдада нөсил верир.

Сүрфөсихордалылар төкамүл бахымындан хордалыларын примитив группудур. Бунларын төкамүлү, өсасөн, морфоложи регрес јолу илө кедиб. А.О.Ковалевскинин XIX јүзиллијин ахырларында апардыгы төдигатлары көстөрир ки, сүрфөсихордалылар бүтүн типлөрлө мүгајсөдө хордалылар даһа јахындыр. Белө күман едилди ки, бу һөјванлар примитив, азһөрөкөтли хордалыларын бир группу кими дөнизин дибиндө гумлу-дашлы јерлөрдө јашајыб, бө'зиләри отураг һөјата ујғунлашыб. Белө ујғунлашмалар (бөдөн үзөриндө горујучу пөрдөнин—туниканын олмасы, кенишлөнмиш удлагда сују филтрлөмөклө пассив гидаланма вө гејри-чинси јолла чохалма) бунларын зөнкин дөниз өкосистемләриндө мүасир дөврө гөдөр јашамаларыны тө'мин едө билмишдир. Төкамүлүн сонракы мөрһөлөлөриндө филтрлөмө механизминин гүввөтлөнмөсү туникалыларын дөнизин пөлакиал һиссөлөриндө јашајан нөвлөринин өмөлө көлмөсинө сөбөб олмушдур. Бу хүсусијет прогрессив морфоложи төкамүл нөтичөсиндө газанылмыш, хордалылар үчүн үмуми олан өламөтлөр исө отураг һөјата кечмөклө өлагөдар итмишдир (морфоложи регрес). Сүрфөнин һөрөкөтлилији бу һөјванларын сүрфө мөрһөлөсиндө јајылмасыны вө јени биотопларда мөскөн салмасыны тө'мин өтмишдир.

Сүрфөсихордалылар үч синфө ајрылыр: Ассидилөр (Ascidae), Салплар (Salpae), Аппендикулјарилөр (Appendicularia).

### Ассидилөр—Ascidae синфи

Синфин характеристикасы. Төк вө колонија һалында јашајыр. Колонија һалында јашајанлар бир-бири илө аз-чох бирлөшмиш һалда олур. Харичи көрүнүшчө төк јашајан ассиди икиағызлы банкаја охшајыр. Онун јухары төрөфи ағыз сифону, ашағы—јан

төрөфи клоака сифону адланар. Жашлы ассиди отурачагы илө субстрата жапышыр (шөкил 6). Ассидинин бөдөни харичдөн мүрөккөб гурулушлу туника гаты илө эһатө олуб. Бу гаты үстдөн сөрт кутикула өртүр, дахилдө исө төркибиндө селлүлозабөһзөр маддө—туниси олан мөһкөм бирлөшдиричи тохума гаты вардыр. Туника гатынын өмөлө көлмөсиндө һәм епители, һәм дө мезенхим һүчөйрөлөри иштирак едир. Бу гатын төркибиндө, адөтөн, гејри-үзви дузлар да олуp.

Ассидилөрин мүхтөлиф нөвлөринин туника гаты төркиб, һәм дө шөффафлығына көрө ејни дејил. Бу гат бө'зи нөвлөрдө назик, һамар, жарымшөффаф, дикөрлөриндө һәлмөшикшөкилли, даһа башгаларында исө галын, үзөри габарыг вө гејри-шөффаф олуp. Туниканын алтында төкгатлы дөри епителиси илө өзөлө лифлөринин (2—3 гат) бирлөшмөсиндөн өмөлө көлөн мантија вө ја дөри-өзөлө кисөси јерлөшиp.

Ағыз вө клоака сифонларынын ачылыб-бағланмасыны һалгашөкилли өзөлө лифлөри тө'мин едир. Ағыз сифону ламисө бармағлары илө эһатө олуб. Бу бармағлар лазым көлдикдө сифонун ағзыны өртүр. Ағыз сифону удлага, удлаг гыса гида борусуна, бу бору мө'дөјө, мө'дө исө бағырсаға кечир. Бағырсаг анал дөликлө гөлсөмөјаны бошлуға ачылыр. Удлагын гарын төрөфиндө кирпичли епители илө өртүлү вөзили шырым (ендостил), бел төрөфиндө исө һөрөкөтли бел шырымы (лөвһө) јерлөшиp. Ендостил һүчөйрөлөри селик ифраз едир, кирпичли епители һүчөйрөлөри исө гөлсөмө дөликлөри өтрафында су ахыны өмөлө көтирөрөк ағыз сифонундан дахил олмуш сују бел шырымы истигамөтинө јөнөлдир. Үзөринө селик ифраз олунмуш гида һиссөчиклөри удлагын бел һаһијөсиндө бир-биринө жапышараг күтлө өмөлө көтириp вө гида борусуна өтүрүлүр, су исө гөлсөмө дөликлөриндөн атриал (гөлсөмөјаны) бошлуға ахыр. Ибтидаи хордалылар үчүн сөчијөви олан ендостилин ифраз етдији селијин төркибиндө хүсуси һормонлар олуp. Мө'дө вө бағырсагда гида һөзм олунуб, бөдөнө сүзүлүр, һөзм олунмамыш галыгы исө анал дөликдөн атриал бошлуға, орадан су ахыны илө харичө атылыр.

Бө'зи нөвлөрин мө'дөсиндө гарачијөр чыхынтысы адланан бүкүклөр олуp. Гөзмө хидмөт едөн ферментлөри мө'дө диварында јерлөшөн пилорик вөзилөр ифраз етдијиндөн гарачијөр чыхынтысы (бүкүклөр) али хордалыларын гарачијөринин везифөчө охшары дејил.

Ассидинин ган-дамар системи ачыгдыр. Онун үрөји гыса бору шөклиндөдир. Борунун һәр төрөфиндөн бир дамар чыхыр. Онлардан бири бел лөвһөси боју узанараг удлаг диварында шахөлөниp вө бурада оксикенлө зөнкинлөшиp, дикөри исө дахили органлара

(мө'дө, бағырсаг, чинсијөт вөзилөри вө с.), дөри өзөлө кисөсинө кедир вө онлары төмиз ганла тө'мин едир.

Дөри-өзөлө кисөсинин атриал бошлуға төрөф олан диварында, бө'зөн бағырсаг диварында хырда бөјрөк говугчуғлары јерлөшиp вө ифразат органы вөзифөсини јеринө јетириp: сидик туршусу бу говугчуғларда кристаллар шөклиндө топланыp вө бөдөндө галыр. Бө'зи колониал ассидилөрдө (*Botryllus*) азот мүбадилөсинин галыгы организмдөн һәм аммонјак шөклиндө харич олуp, һәм дө сидик туршусу шөклиндө «бөјрөк говугчуғларында» топланыp. Бүтүн туникалылар кими, ассидилөр дө һермофридитдир. Јумурталығлар, адөтөн, чүт олуp. Онлар бөдөн бошлуғунда дөри-өзөлө кисөси диварына битишиp. Гыса јумурта борулары клоака сифонуна жахын атриал бошлуға ачылыр. Бө'зи ассидилөрин јумурталыгы кичикдир, лакин чохдур (10-а гөдөр). Тохумлуғлар бир нечө һиссөдөн ибарөтдир вө ја жығчам овал чисим шөклиндөдир. Онлар да дөри-өзөлө кисөси диварына жапышыр вө ахары атриал бошлуға ачылыр. Чинсијөт вөзлөри мүхтөлиф вахтда јетишидијиндөн өз-өзүнү мајалама баш вермир, ејни фөрд бө'зөн еркөк, бө'зөн дө диши кими фөалијөт көстөриp.

Мајаланма суда вө ја клоака сифонунда кедир. Мајаланмаңын клоака сифонунда кетмөси үчүн сперматозоид су ахыны илө гөлсөмөјаны бошлуға дүшмөлидир. Мајаланмыш јумурта клоака сифонундан чыхараг организмдөн көнарда (суда) инкишаф едир. Бө'зи нөвлөрин мајаланмыш јумуртасы клоака бошлуғунда инкишаф едир, формалашмыш сүрфө јумурта пөрдөсини јыртараг харичө чыхыр.

Ејни саһөдө јајылмыш ассидилөрин чинсијөт вөзилөринин синхрон јетишмөси чохалманын еффектини јүксөлдир. Белө хүсусијөт нејроһуморал төнзим нөтичөсиндө баш верир вө бөјүк бир саһөдө јајылмыш ассидилөрин ејни вахтда нөсил вермөсини төнзимлөјир.

Јумуртадан чыхан сүрфө гурулушуна көрө жашлы ассидидөн кәскин фөрглөниp. Сүрфөнин оваллары бөдөни вө узун гујруғу олуp. Онун ағыз дөлији удлага ачылыр. Удлаг диварларында гөлсөмө жарығлары һөлө инкишаф етмир, бунун өксинө ендостил инкишаф етмиш олуp, бағырсаг кор гуртарыp. Ектодерма мөншөли синир борусунун өн төрөфиндө бејин говугчуғу, пигментли көзчүк, мүвазинөт органы—статосист формалашыр. Синир борусунун ке-нишлөнмиш һиссөси хүсуси дөлик васитөсилө удлагын өн һиссөси илө өлагөлөниp. Удлагын кери һиссөсиндөн гујруғун ахырынадөк хорда узаныp. О, еластики вокуоллу һүчөйрөлөрдөн ибарөтдир. Хорданын үстүндө синир борусу, јанларында исө өзөлө һүчөйрөлөри

жерләшир. Бу мәрһөләдә, чәми бир нечә миллиметр узунлугда олан сүрфә јумурта пәрдәсини дағыдараг харичә чыхыр (суја дүшүр) вә чөмчөгүјруг кими үзүр. Сонра онун бөдәнинин бел наһијәсиндән әмәлә кәлән дәри гаты удлағы әһатә сдәрәк атриал бошлугу әмәлә кәтирир. Бу заман мүхтәлиф нөвләрин удлаг диварларында 2-дән 6-ја гәдәр гәлсәмә дәликләри инкишаф едир. Бу мәрһөләдә ассиди сүрфәси хордалыларә аид бүтүн әләмәтләрә малик олур. Бу дөвр бир нечә саат давам едир. Даһа сонра бөдәнин өн тәрәфиндә олан әмзикләр васитәсилә субстрата јапышараг регрессив метаморфоз кечирир: гујруг һиссә, хорда, синир борусу, өзәлә һүчәјрәләри илә бирликдә тәдричән итир; синир борусунун кери һиссәсиндән синир дүјүнү (гангли) инкишаф едир; удлаг кенишләнир, диварларында гәлсәмә дәликләринин сајы артыр; бағырсаг әмәлә кәлир вә атриал бошлуга ачылыр; ган-дамар системи, чинсијјәт вәзиләри, ағыз вә клоака сифону формалашыр, нәһәјәт, сүрфә ассидијә чеврилир.

Ассидиләрин гејри-чинсијјәтли чохалмасы да олур. Белә ки, мајаланмыш јумуртадан инкишаф етмиш вә метаморфоз кечирмиш ассиди бөјүјүр. Онун бөдәнинин ашағы һиссәсиндә тумурчуға охшар чыхынты—*сталон* әмәлә кәлир. Сталонун ичәрисинә бүтүн органларын шахәләри дахил олур вә орада бүтүн органлары инкишаф етмиш фәрдә чеврилир. Әмәлә кәлмиш јени фәрдләр столондан ајрылараг суја дүшүр, субстрата јапышыр, төк јашајан ассиди олур вә ја әмәлә кәлдији һиссәдә галараг колонија һалында јашајан ассидијә чеврилир.

Ассидиләр синфинин 1000-ә гәдәр нөвү вардыр. Онлары, адәтән, үч група ајырырлар: төк ассидиләр, колониал ассидиләр, одлучалар.

**Төк ассидиләр—Monascidae** группы. Бу ассидиләрин һүндүрлүјү 2—3 мм-дән 40—50 см-ә гәдәрдир. Бунларын һәрәкәтли формалары вардыр ки, бу надир һадисәдир. Төк ассидиләрин күрәвинүмајәндәләри сујун дибиндә зөиф һәрәкәт сдәрәк, хырда онурга-сызларла гидаланыр.

**Колониал ассидиләр—Synascidae** группы. Колониал ассидиләр гејри-чинси јолла чохалыр. Јени фәрдләр ана организмлә әлагәни сахлајараг колонија һалында јашајыр. Колонијалар гурулушуна кәрә фәргләнир. Колонијаны әмәлә кәтирән фәрдләрә *зооид* дејилир. Бә'зи нөвләрин колонијаларында зооидләр үмуми туника гаты ичәрисиндә јерләшәрәк јалныз әсаслары илә бир-бири илә әлагәдар олдуғу һалда, дикәр нөвләрин үмуми туникада олан зооидләринин һәрәсинин сәрбәст ағыз сифонлары олур, әсаслары исә бир клоака сифон әмәлә кәтирир.

**Одлучалар—Pyrosomata** группы. Бу дестәјә хүсуси гурулушлу чәми 10 нөв дахилдир. Бунлар һәрәкәтли колонијалар әмәлә кәтирир. Колонијанын һәр бир фәрдинин (зооидин) удлағынын өн тәрәфиндә ишыгверичи һүчәјрәләр группы олур. Ишығы бу һүчәјрәләрдә симбиоз јашајыш кечирән бактеријалар әмәлә кәтирир. Дестәнин одлучалар ады да бурадан кәтүрүлмүшдүр.

Одлучаларын мајаланмыш јумуртасындан колонијанын әсасыны гојан зооид инкишаф едир. Белә ки, туника ичәрисиндә тумурчуғ-лама јолу илә дөрд хачвары јерләшмиш фәрд группы әмәлә кәлир. Онларын гарын столонларында тумурчуғ инкишаф едир зооидә чевриләрәк столондан ајрылыр, лакин үмуми туника ичәрисиндә галыр. Нәтичәдә бир тәрәфи бағлы цилиндрә вә ја сынаг шүшәсинә охшар колонија әмәлә кәлир. Бир колонијанын ичәрисиндә бир нечә јүз фәрд (зооид) олур. Зооидләрин ағыз сифону колонијанын үст тәрәфинә, клоака сифону исә дахили бошлугуна ачылыр. Ағыз сифонундан дахил олан су, тәзјиг алтында колонијанын үмуми дөлијиндән чыхараг бөдәни гапалы уч истигамәтиндә ирәлијә итәләјир. Гүввәли су ахыныны зооидләрин бирликдә јығылмасы тә'мин едир. Зооидләрин гурулушу ассидинин гурулушуна охшардыр. Һәр бир зооидин ағыз сифонунун јанында туниканын чыхынтысы әмәлә кәлир, фәрдләрин тохумлуғу вә јумурталығы инкишаф едир. Одлуча колонијасы һәрәкәтли олдуғундан, онларын һәрәкәтли сүрфә мәрһөләси јохдур. Колонијанын узунлуғу, адәтән, 20—40 см, һәр зооидин узунлуғу исә 3—5 мм олур. Одлучаларын нәһәнк колонијалары да вар. Белә колонијанын узунлуғу 4 м-ә, һәр зооидин узунлуғу 2 см-ә чатыр.

Ассидиләрә бүтүн дөнизләрдә вә океанларда тәсадүф едилир; 500 м дәринликдә чохлуг тәшкил едирләр; 50-јә јахын нөвү 2000 м-ә гәдәр дәринликдә јашајыр. Тропик суларда ассидиләрин нөв тәркиби даһа мүхтәлифдир. Бу һејванларын тәркибиндә ванадиум вә селлүлозун олмасы онлардан сәнајәдә истифадә едилмәсинә имкан јарадыр. Одлучаларын чох олдуғу суларын һәр һектар торпаг саһәсиндән 30 кг ванадиум вә 300 кг селлүлоз алмаг олур. Одлучалар су гатында 200—300 м, бә'зән 2—3 км дәринликдә јашајыр.

#### Салплар—Salpae синфи

**Синфин характеристикасы.** Һәрәкәтли олмалары вә чохалма гајдасы илә ассидиләрдән фәргләнир. Бөдәни хијар формасындадыр, харичдән назик, јарымшәффаф, һәлмәшиқвари туника илә өртүлүб. Чәми 25 нөвү мә'лумдур. Бунлары 2 група ајырырлар: әсл салплар вә хијарвары салплар.



Әсл салплар—*Desmomyarigies* групу. Дәстәнин 15-ә гәдәр нөвү мә'лумдур. Тәк јашајан бә'зи нөвләри 5—15 см узунлугда олур. Тумурчуглама јолу илә чоһалдыгда ејни гурулушлу фәрдрәдән ибарәт (мономорф) колонијалар әмәлә кәтирирләр.

Хијарвары салплар—*Cyclomyarigies* групу. Бу салпларын 10 нөвү вар. Бунлар узунлуғу 30—40 см олан полиморф колонијалар әмәлә кәтирир. Тәк фәрдин узунлуғу бир нечә мм-дән 5 см-ә гәдәр олур. Сифонлар вә онларын јерләшмәси ассидиләрдәки кимидир. Хијарвары салпларда туниканын алтында тәкгатлы эпителидән әмәлә кәлән дәри-әзәлә кисәси вар. Онун даһили сәтһинә бәдәни гуршаг кими бүрүјән әзәлә золаглары сәјкәнир. Бу золаглар хијарвары салпларда гапалы, әсл салпларда исә гарын тәрәфдә кәсилмиш шәкилдә олур. Хијарвары салпларын атриал бошлуғу вә удлағы бир-бириндән бел чыхынтысы аракәсмәси илә ајрылыр. Аракәсмәнин үзәриндә хијарвары салпларда 10-дан 50-јә гәдәр гәлсәмә стигмалары олур (әсл салпларда бунлар 2-дир). Бәдәни бүрүјән әзәлә золагларынын ардымыл јығылыб ачылмасы нәтичәсиндә су ағыз сифонуна даһил олур, орадан удлаға, даһа сонра атриал бошлуға ахыр вә нәһәјәт, нисбәтән енсиз клоака сифонундан харичә чыхыр. Бу заман һәм дә һејванын ирәлијә һәрәкәти тә'мин едилир.

Салпларын гурулушунда һәм јеткин ассидинин, һәм дә онларын сүрфәсинин охшар әләмәтләри нәзәрә чарпыр: удлағын дибиндә ендостил вар, о, гада борусуна, бу бору исә мә'дәјә кечир, мә'дәнин диварларында гараһијәр чыхынтылары олур, алт һиссәсиндә исә үрәк јерләшир. Салпын өн тәрәфинин бел һиссәсиндә синир дүјүнү (гангли), она битишик һалда пигментли кәзчүк, синир дүјүнү алтында неврал вәзи, ондан бир гәдәр ксридә мувазинәт органы (статосист) јерләшир.

Салп колонијасындан ајрылмыш һәр бир фәрдрә үрәјин вә бағырсағын јахынлығында бир јумурталыг вә ики тохумлуг инкишаф едилр. Лакин чинсијјәт вәзиләри мүхтәлиф вахтларда јетишдијиндән колонија фәрдрәри арасында мајаланма баш вермир. Адәтән, диши чинсијјәт вәзиләри тез јетишир. Јумурталыгда фолликулјар һүчәјрәләрдән әмәлә кәлән кисә ичәрисиндә бир јумурта һүчәјрәси инкишаф едилр. Һәмин кисә јумурта борусу илә бирләшир. Атриал бошлугдан даһил олмуш сперматозоид јумурта борусуна кечәрәк јумуртаны мајалајыр вә онун әтрафында ана ганы илә долу *лакун* (чөкәклик) әмәлә кәлир. Рүшәјм ана ганы һесабына гидаланыр. Бу лакун мәмәлиләрин пласентасынын охшары һесаб едилир. Формалашмыш рүшәјм јумурта пәрдрәни јыртараг су ахыны илә клоака

сифонундан харичә чыхыр, бөјүјүр, чинсијјәтсиз фәрдрә чеврилир. Бу заман ана фәрдрә өлүр. Јени әмәлә кәлән фәрдрәрин гарын тәрәфиндә, удлағын керисиндә тумурчуглана билән столон формалашыр. Столон узаныр, јанларында чоһлу мигдарда (јүзләрлә) јени фәрдрә чеврилә билән тумурчуглар әмәлә кәлир. Бунлар бөјүјүр столонлары ајрылыр вә ана фәрдрәдән фәргли олараг бунларда чинсијјәт вәзиләри инкишаф едилр. Беләликлә, чоһалманын нәсил нөв-бәләшмәси баш верир, јә'ни чинсијјәтли чоһалма гејри-чинсијјәтли чоһалма илә әвәз олур ки, буна *метакенез* дејилир.

Метакенезин даһа мүрәккәб формасы хијарвары салпларда мүшаһидә едилир. Чөлләквары салп (*Doliolum*) хијарвары салпларын кениш јајылмыш формасыдыр. Онун јумуртасындан башланғыч һалда хордасы олан гујруглу сүрфә чыхыр. Сүрфә јумурта пәрдрәсиндән чыхан кими гујругу редуксија олур вә бүтүн даһили органдары олан (тәкчә чинсијјәт вәзиләри олмур) чинсијјәтсиз фәрдрә чеврилир. Белә фәрдин гарын тәрәфиндә гыса, бел тәрәфиндә (клоака сифону үстүндә) узун столон әмәлә кәлир. Бел столонун даһили бошлуғу ичәрисинә ганла долу олан 2 лакун (чөкәклик) кими формалашыр. Гарын столонунда 3 нәсил (кәнерасија) чоһлу мигдарда тумурчуглар әмәлә кәлир. Бундан сонра кичик тумурчуг столондан ајрылараг амөбвары һүчәјрәләр (фороситләр) васитәсилә тутулур вә бел тәрәфә апарылараг, колонијанын тәшкиледичиси кими мүөјјән гајдада дүзүлүр. Даһа сонра биринчи нәсил тумурчуглар бел столону јанында јерләшәрәк бөјүјүр вә *гастрозооидләрә* чеврилир. Гастрозооидләрин ири ағыз сифону вә һәзм апараты вардыр, бунлар сују филтрләмәклә колонијанын гидаланмасыны тә'мин едилр. Сонра һәзм органдары кәскин дәјишиләрәк бел столонунда әмәлә кәлән мүрәккәб колонијанын һәрәкәтвәричи гүввәсинә чеврилир.

Тумурчугларын икинчи нәсли бел столонун ортасы илә 2 чәркәдә јерләшиб форозооидләри (кичик тумурчуглары) әмәлә кәтирир. Форозооидләр чинсијјәтли фәрдрәрин сәпәләнмәсинә тә'мин едилр, она кәрә бунлара *сәпәләјән форозооидләр* дејилир. Тумурчугларын үчүнчү нәсли форозооидләрин бел наһијәсиндә јерләшиб чинсијјәтли фәрдрә (гонозооидләрә) чеврилир. Бунларда һәзм апараты вә чинсијјәт вәзиләри инкишаф едилр. Бир мүддәтдән сонра форозооидләр колонијадан ајрылыб, суда үзәрәк бөјүмәкдә олан гонозооидләри гидаландырыр. Даһа сонра гонозооидләр форозооидләрдән ајрылараг, сәрбәст үзүр, гидаланыр вә онларын чинсијјәт һүчәјрәләри инкишаф едилр. Мајаланмыш јумуртадан бу јолла әмәлә

кәлмиш фәрд чинсијјетсиз чоҳалманы давам етирир. Бу чөлөк-вары салпын полиморф колонијасыдыр. Белә колонијада мүхтәлиф везифә дашыјан хырда фәрдләрин мигдары 1000-ә гәдәр чата билир.

Салпларын чоҳалмасынын нәсли нөвбөлөшмә илә кетмәси, онларын өлүм фаизинин жүксәклији илә изаһ олунур.

Салплар өн чоҳ исти дөнизләрде јайылыб. Сојуг суларда нөвләринин сајы аздыр. Пелакиал һејван олуб, адәтөн, 200—300 м дәринликдә јашајыр, бә'зиләрине 2—3 км дәринликләрде дә тесадуф едилер. Салплар хырда планктон организмләрлә гидаланыр.

### Аппендикулјариләр—Appendicularia синфи

Синфин характеристикасы. Бунларда (60 нөв) хорда вә онун өн һиссәсиндә невросөлүн галығы олан синир тели вар. Аппендикулјариләрин атриал бошлуғу, клоакасы вә әсл туникасы јохдур. Онларын инкишафы мүрәккәбдир, һәм дә метаморфозсуз кедир. Чоҳалмасында нәсил нөвбөлөшмәси дә јохдур.

Бир нечә миллиметр (бә'зән 1—2 см) узунлугда олан бу һејванлар гурулушча ассиди сүрфәсиндән аз фәргләнир. Бунларын бәдәни кирдөварыдыр. Бәдәнин гарын сәтһиндән узун вә јанлардан басыг гујруг чыхыр. Ағыз дөлији өн тәрәфдә јерләшир. Бу дөлик удлаға ачылыр. Удлагда ендостил, бел синир лөвһәси вә борушәкилли бир чүт гәлсәмә јарыгы вардыр. Гәлсәмә јарыглары бирбаша бәдән сәтһи илә өлагәдар олур. Удлаг гида борусуна, бу бору мө'дәјә, мө'дә исә бағырсаға кечир.

Удлагын үстүндә статосист, субневрал вәзи вә гоҳу чухуру илә өлагәдә олан бејин ганглиси јерләшир. Бу ганглидән синир тели ажрылыб бәдәнин ахырынадәк узанараг гујруг һиссәдә гујруг ганглисини өмөлә кәтирир. Үрәк кичик борушәкилли олуб, мө'дәнин алтында јерләшир. Ганын һәрәкәти вә органлара пајланмасы башга туникалыларда олдуғу кимидир.

Хорда бүтүн бәдән боју узаныр. Онун ичәриси һүчәјрә гурулуша малик дејил. Үзәри бирләшдиричи тохума пәрдәси илә өһатә олунуб. Хорданын үзәриндә синир борусу, јанларында ики өзәлә бағы јерләшир. Бәдәнин кери, бир гәдәр кенишләнмиш һиссәсиндә бир чүт тохумлуг вә бир јумурталыг олур.

Бу һејванларда дәри-өзәлә кисәсинин ектодерма һүчәјрәләриндән мүнтәзәм олараг тәркибиндә хитинәбәнзәр маддә олан шәффаф селик ифраз олунур. Бу селикдән мүхтәлиф нөвләрдә формасына кәрә фәргләнән назик, шәффаф евчик гурулуру. Евчијин өн вә арха

тәрәфләриндә дөликләр олур. Өн дөлик селијин гатылашмыш сапларындан өмөлә кәлән хырда кәзлү торла өртүлүр. Арха дөлик чыхыш дөлијидир. Һејванын гујругунун мүнтәзәм һәрәкәти нәтичәсиндә су чәрәјаны өмөлә кәлир вә су өн дөликдән сорулараг гүввәли төканла евчијин чыхыш дөлијиндән харичә атылыр. Бу заман евчик өнә итәләнир. Сујун белә чәрәјаны нәтичәсиндә үзви маддәләр, бирһүчәјрәли организмләр ағыз дөлијинә сорулуру. 4—20 саатдан сонра евчијин өн дөлији торунун кәзләри тутулур, кечиричилији азалыр, сујун чәрәјаны зөифләјир, нөһәјәт, кәсилер. Бу заман һејван гујругу евчијин диварыны гопарыр вә кәһнә евчији тәрк едир. Ектодермал һүчәјрәләрин јенидән селик ифраз етмәси нәтичәсиндә 1—1,5 саата јени евчик гурулуру.

Чинси јеткинлијә чатмыш һејванын сперматозоидләри харичә чыхдыгдан, јә'ни сперматокенез гуртардыгдан сонра јумурталыгда диаметри 0,1 мм олан јумурта һүчәјрәләри јетишир вә јумурталыға харичдән дахил олмуш сперматозоидләрлә мајаланыр. Мајаланмыш јумуртада јеткин фәрдә охшар рүшәјм формалашараг јумурта пәрдәсини, сонра ананын бәдән диварыны јыртарар (ана фәрд өлүр) харичә чыхыр. Чаван аппендикулјаридә ағыз дөлији, анал дөлик, гәлсәмә дөликләри өмөлә кәлир, һөзм системи формалашыр. Һејван селикли евчијини гуруру, бөјүјүр, чинсијјәт һүчәјрәләри јетишир вә фәрди һөјәтыны јашајыр.

Аппендикулјариләр бүтүн дөнизләрде вә океанларда јайылыб. Әсасән, сујун үст гатларында, бә'зән исә 3 км-ә гәдәр дәринликләрде јашајыр.

### Онурғалылар вә ја кәлләлиләр —Vertebrata seu Craniota јарымтипи

Бунлар али хордалы һејванлар олуб гидасыны ахтарыб тапмаг, тутмаг, чәјнәмәк вә ја парчаламаг, јыртычыдан горунмаг кими фәал һәрәкәтләри илә ибтидаи хордалылардан фәргләнир. Онларын фәал гидаланмаја кечмәсилә өлагәдар олараг давранышлары да мүрәккәбләшмиш, морфологизи дөјишикликләр өмөлә кәлмишдир. Скелет, һөзм, төнөффүс, ган-дамар вә ифразат системләри төкмилләшмиш, маддәләр мүбадиләси жүксәлмишдир.

Бүтүн бунлар мәркәзи синир системинин вә һисс органларынын прогрессив инкишафы илә, еләчә дә һормонал механизмин төкмилләшмәсилә нәтичәләнмишдир.

Онургалы һејванларын ашағыдакы сөчијјөви әламәтләри вар:

—илк ох скелетин—хорданын олмасы, онун бәдәнә дајаг дурмасы, фөгөрөләрдән ибарәт онурға сүтунунун хорданы сыхышдырмасы;

—синир системинин өн һиссесинин кенишләнәрәк баш бејни әмәлә кәтирмәси, бунунла әлагәдар олараг бејни вә һисс органдарыны әһатә едән гыгырдаг вә ја сүмүк кәллә гутусунун әмәлә кәлмәси; чүт өтрафларын вә гуршағын әмәлә кәлмәси;

—ган-дамар системинин тәдричән мүрәккәбләнмәси;

—мәркәзи орган олан үрәјин гарын тәрәфдә јерләшмәси вә инкишафы;

—интенсив газлар мүбадиләсини тә'мин едән тәкмилләшмиш гәлсәмәләрин вә ја ағчијәрләрин формалашмасы;

—интенсив маддәләр мүбадиләсинин галыгларыны бәдәндән харич едән вә су-дуз мүбадиләсини тәнзимләјән бәјрәкләрин формалашмасы;

—нәһајәт, ембриологи хүсусијјәтләр: миноганын, икичүртөнәф-фүслү балыгларын, суда-гуруда јашајанларын чохунда јумуртанын там вә гејри-бәрәбәр, дикәр балыгларын исә јумурта сарысынын гејри-там бөлүнмәси; үмумијјәтлә миксинләрин, балыгларын, сүрүнәнләрин вә гушларын јумуртасы меробластикдир, јә'ни јумуртанын бөлүнмәси сары аз олан анимал гүтбдә кедир, рүшејм диски әмәлә кәлир. Јумуртанын бөлүнмәмиш галан һиссәси рүшејмин гидаланмасыны тә'мин едир. Клоакалы мәмәлиләрин дә јумуртасы бәрәбәр бөлүнмүр. Али мәмәлиләрин рүшејми анчаг ана организми һесабына гидаландығы үчүн јумурта сарысы јохдур. Кисәли мәмәлиләрин јумуртасында сарынын еһтијат гида маддәси кими галмасына бахмајараг јумуртанын бөлүнмәси там вә бәрәбәрдир. Рүшејмин сонрақы инкишафында үмуми гәјдә үзрә гаструла мәрһәләси (рүшејмин ики гатдан ибарәт мәрһәләси) формалашыр.

Онурғалылар ики група ажрылыр: *чәнәсизләр*—*Agnatha* вә *чәнәлиләр*—*gnathostomata*.

*Чәнәсизләрә* нәсли кәсилмиш ики синиф (птераспидоморфлар вә сефаласпидоморфлар) вә бир мүасир синиф (дәјирмиағызлылар), *чәнәлиләрә* исә ики синифүстү-балыглар (*Pisces*) вә дәрдајаглылар вә ја илк гуру онурғалылары (*Tetrapoda*) дахилдир.

Балыгларын ики синфинин нәсли кәсилмиш (зирәһли балыглар вә чәнәсигәлсәмәлиләр), ики синфи исә (гыгырдаглы балыглар вә сүмүклү балыглар) инди јашајыр. Гуру онурғалыларынын вә ја дәрдајаглыларын дәрд мүасир синфи вар: суда-гуруда јашајанлар, сүрүнәнләр, гушлар вә мәмәлиләр.

Чәнәлиләр таксономик әһәмијјәти олмајан ики група бөлүнүр: илк су онурғалылары—анамниа (балыглар, суда-гуруда јашајанлар) вә илк гуру онурғалылары—амниотлар (сүрүнәнләр, гушлар, мәмәлиләр). Бунлардан бә'зиләри јенидән су һејванларына чеврилиб.

Онурғалы һејванлар маддәләр мүбадиләсинин хүсусијјәтинә вә бәдән температуруна кәрә дә ики група ажрылыр:

1. Појкилотерм, јә'ни температуру дәјишкән оланлар (бунлара сојугтанлы вә ја экзотермләр дә дејилир). Бу група дәјирмиағызлылар, балыглар, суда-гуруда јашајанлар вә сүрүнәнләр дахилдир.

2. Гомојотерм, јә'ни температуру сабит оланлар (истиганлылар вә ја эндотермләр). Бу группа гушлар вә мәмәлиләр дахилдир.

Мә'лумдур ки, бүтүн организмләрдә оксидләшмә просәсләри (гиданын һәзми, өзәлөләрин иши вә с.) нәтичәсиндә истилик ажрылыр. Појкилотерм группана дахил олан һејванларда әмәлә кәлән истилик әсасән харичи мүһит температурундан асылы олур; јашама просәсләринә лазым олан температур харичи мүһитдән кечир (организмдә истилији тәнзимләјән механизм јохдур). Гомојотерм һејванларда истилијин кимјөви тәнзимедичи механизми әмәлә кәлир. Оксидләшмә нәтичәсиндә алынан енержинин әсас һиссәси организмдә аденозинтрифосфат туршусунда топланыр вә өзәлөләрин ишини тә'мин едир (она кәрә дә эндотерм һејванлар адланырлар).

Мүасир фаунада онурғалыларынын 43 миндән чох нөвү мә'лумдур. Бу һејванлар бәдән формаларына, мүһит шәраитләринин вә һәјат тәрзинин мүхтәлифлијинә кәрә бир-бириндән кәскин фәргләнир.

Су онурғалылары, адәтән, узунсов балыға охшар формада олур; һәрәкәт органдары үзкәчләрдир; бәдәни баш, кәвдә вә гујруг һиссәләринә ажрылыр. Гуру онурғалылары харичи көрүнүшчә даһа чох мүхтәлиф формалы һејванлардыр. Бунларын башынын һәрәкәтли олмасыны тә'мин едән бојну әмәлә кәлмиш; төкамүл просәсиндә төк үзкәчләри редуксија етмиш, чүт үзкәчләр исә бешбармаглы өтрафлара чеврилмишдир. Бә'зи гуру онурғалыларынын бешбармаглы өтрафларынын дәјишиклијә уграмасы сонрақы һәјат тәрзи илә әлагәдар олан конвергент ујғунлашмалардыр.

#### ОНУРҒАЛЫ ҺЕЈВАНЛАРЫН ГУРУЛУШУ ИЧМАЛЫ

Дәри өртүјү. Дәри ики гатдан ибарәтдир: 1) рүшејмин ентодермасындан инкишаф етмиш харичи епидермис, 2) епидермисин алтында јерләшән мезодермал мәншәли әсл дәри вә ја кутис.

Онурғалыларынын епидермиси нештәрчәнин епидермисиндән фәргли олараг, чохатлы епители һүчәјрәләриндән ибарәтдир. Алт гатын һүчәјрәләри ембрионал хүсусијјәтини сахлајыр, цилиндрикдирләр.

Эмбрионун ектодерма гатындан өввөлчө икигатлы эпители инкишаф едир, сонра алт гатын хүчејрөлөрүнүн бөлүнмөси јени эпители гатларына башлангыч верир. Бу хүсусијјет јеткин фөрдлөрдө дә галдыгы үчүн дәринин үст гаты мүнтөзөм олага алт гатын хүчејрөлөри һесабына артыр вө бөрпа олур. Эпидермисин үст гаты јасты хүчејрөлөрдөн ибарөт олуб, бө'зи онурғалыларда (балыгларда, суда-гуруда јашајанларын сүрфөлөриндө) нештөрчөдө олдуғу кими мөсамәли назик өртүк әмөлө кәтирир. Бу өртүк өввөлки примитив һејванларын кирпикли эпители хүчејрөлөрүнүн галыгы һесаб едилир.

Гуру онурғалыларынын эпидермиси икигатлыдыр. Үст гат мүнтөзөм төкүлөн *гәрни гат*, алт гат исө мүнтөзөм чохалан вө үст гатын хүчејрөлөрүни өвөз едөн *малтики гат* адланыр. Гәрнилөшмө эпидермисин плазмасында бујнуз маддәси дөнөчиклөрүнүн (елендин маддәси) әмөлө кәлмәси нәтичәсиндө баш верир. Бу дөнөчиклөр үст хүчејрөлөри төдричөн долдурур вө нәтичәдө хүчејрө өлүб төкүлүр. Эпидермисин гәрни гатынын хүчејрөлөрүнүн төкүлмәси әсасөн габыдәјишмө вө түлөмө јолу илә кедир. Бу хүсусијјет көр-төнкөлөлөрө, иланлара, гушлара вө мөмәлилөрө аидир.

Дәринин кутис гаты рүшәјмин миотомларындан (мезодерма) инкишаф едир. Ибтидаи онурғалыларда бу гатын лифлөри бөдөн оху истигамәтиндө бучагформалы нөвбөлөшөн гатлар әмөлө кәтирир. Бураја дәрини гидаландыран дамарлар вө синир учлары дахил олур.

Али онурғалыларын дәрисинин бу һиссәсини әмөлө кәтирөн лифлөр гарышыг олуб, гушларда тамам назик, мөмәлилөрдө исө галындыр. Эпидермис чох галын олдуғда ону гидаландыран ган дамары вө иннервө едөн синир учлары әмзик шөклиндө кутисдөн эпидермисә дахил ола билир. Кутис гатында һејванын рәнкини мүејјәнлөшдирөн чохлу пигмент хүчејрөлөри јерлөшир. Белө хүчејрөлөрө бө'зөн эпидермисдө дә төсадүф едилир. Гәјванын дәрисинин вө дәри өртүјүнүн рәнки бу хүчејрөлөрүн мүхтәлиф бирлөшмөлөриндөн асылы олур. Бө'зи һејванларын өз рәнкини тез-тез дәјишө билмәси пигмент хүчејрөлөрүнүн һәрәкәтли олмасы илә әлагәдардыр. Бу әләмәт бө'зи балыгларда (камбала), амфибилөрдө (ағач гурбагалары) вө рептилилөрдө (бугәләмун) инкишаф стмишдир.

Онурғалыларын дәрисиндө мүхтәлиф гурулушлу вө мүхтәлиф вәзифә дашыјан чохлу вәзиләр јерлөшир. Ибтидаи онурғалыларын эпидермисиндө чохлу мигдарда селик ифраз едөн хүчејрө—вәзи-

ләрин олмасы сөчијјөвидир. Миксинлөрдө (дәјирмиағызлылар) эпидермис гатынын јарысы хүчејрө вәзиләриндөн ибарөт олур. Дәјирмиағызлыларын вө балыгларын дәрисинин хүчејрө вәзиләри гурулушунун мүхтәлиф олмасы илә фөрглөнир. Гөдөһшөкилли хүчејрө вәзиләри чохлуг төшкил едир вө билаваситә дәринин үзөринә ачылыр. Эпидермисин орта һиссәсиндө јерлөшөн күрөвары вө кол-башөкилли хүчејрөлөрүн ифразы сероздан ибарөтдир вө дәринин үзөринә јох, хүчејрөарасы саһөјө ачылыр.

Балыгларда чоххүчејрөли вәзиләр јохдур. Лакин бө'зи балыгларын мүхтәлиф гурулушлу ијнөчик вө ја тиканларынын өсасында вәзили чөкөклик әмөлө кәлир вө организми мұһафизө едөн зөһөр вәзи функцијасы дашыјыр. Бундан башга, дибдө јашајан бө'зи балыгларда ишыгсачан орган да мүрөккөб гурулушлу вәзи характерлидир.

Белөликлө, ибтидаи онурғалылар үчүн сөчијјөви олан төк хүчејрөдөн ибарөт селик вәзиләри эпидермисин үзөринә ачылараг дәринин һөмишө јаш вө сүрүшкөн олмасыны тө'мин едир.

Гуру онурғалылары арасында анчаг суда-гуруда јашајанларын сүрфөсиндө төк хүчејрөдөн ибарөт вәзиләрө төсадүф едилир. Суда-гуруда јашајанларын метаморфоздан сонракы дөврүндө бу вәзиләр чоххүчејрөли вәзилөрлө өвөз олунур. Чоххүчејрөли вәзиләр эпидермисин өсас гатындан инкишаф едир: эпидермисин алт гат хүчејрөлөри чөкөрөк өсл дәријө дахил олур, орада чохалыб күрөшөкилли хүчејрөлөр группуну әмөлө кәтирир. Эпидермисин алтында әмөлө кәлмиш бу вәзинин ичөрисиндөки бошлуг дар канал васитәсилә эпидермисдөн кечөрөк харичө ачылыр. Белөликлө, илк чоххүчејрөли вәзин дивары бир гат хүчејрөдөн ибарөт кисө вө ја говуг шөклиндө олур. Харичдөн онун спителисини саја өзөлө хүчејрөлөри әһатә едир.

Суда-гуруда јашајанларын бу вәзисинин, гәрни гатын зөиф инкишаф етмөсилә әлагәдар, бөјүк өһөмијјөти вардыр: дәри төнөффүсүнү тө'мин едир; дәринин нәмлијини сахлајыр; организмин дәридөн бөдөнө кечө билөчөк паразитлөрдөн вө дикөр зөрөрверичилөрдөн горунмасына көмөк едир.

Сүрүнөнлөрүн вө гушларын дәриси, демөк олар ки, вәзилөрдөн мөһрумдур. Суда-гуруда јашајанлардан сонра дәрисиндө чоххүчејрөли, мүхтәлиф гурулушлу вө мүхтәлиф вәзифә дашыјан вәзиләри олан мөмәлилөрдир. Мөмәлилөрүн дәрисиндө бору вө салхымшөкилли вәзиләр олур. Борүшөкилли вәзиләрө төр вәзиләри, салхымшөкилли вәзиләрө исө пиј вәзиләри дахилдир. Мөмәлилөр синфи

үчүн сөчијјөви олан сүд везиләри тәр везиләринин дәјишилмиш формасыдыр. Клоакалы мөмәлиләрин тәр везиләри узунборулу төрөмөләрдир. Онларын үзәри саја өзәлә илә өртүлүдүр вә хүсуси саһәдә түк кисәсинә ачылыр. Бала доған мөмәлиләрин везиләри салхымшәкиллидир, везили саһә мөһдуддур вә хүсуси әмзикләр (дөш киләси) әмәлә кәлир. Сүд ахарларынын гурулушуна кәрә сүд везиләри ики чүр олур: 1) јаланчы везиләр; 2) һәгиги везиләр. Јаланчы везиләрин ахарлары бирлөшиб бир ахар әмәлә кәтирир (дырнаглылар, јыртычылар), һәгиги везиләрин каналлары мүстәгил дөликләрлә харичә ачылыр (јарасалар, мејмунлар). Сүд везиләринин борушәкилли тәр везиләриндән төрөмәсини бу везиләрин һазырладығы мөһсулун өһөмијјәти кәстәрир: сүд везин фәалијјәтинин мөһсулудур, пиј исә бунун өксинә олараг везинин парчаланмасы нәтичәсиндә јараныр.

Онурғалы һејванларын дәрисиндә мүһафизә вәзифәли бир сыра төрөмөләрин әмәлә кәлмәси сөчијјөвидир. Онлардан балыгларын пулчугларыны; сүрүнәнләрин гәрни пулчугуну; гушларын лөләкләрини, димдијини, чајнагларыны; мөмәлиләрин түкләрини, дырнагларыны, бујнузларыны вә с. кәстәрмәк олар.

Балыгларын үзәриндә дәринин мезодерма гатындан инкишаф едән вә гурулушларына кәрә бир-бириндән фәрғләнән үч чүр пулчуг вар: плакоид, ганоид вә сүмүк пулчуглар. Бунлардан өн примитиви плакоид пулчугдур. Ганоид вә сүмүк пулчуглар өз инкишафыны плакоид пулчугдан кәтүрәрәк ону өзәлә етмишләр. Плакоид пулчуг дәринин кутис гатына дахил олмуш ромб формалы әсас лөвһөдән вә харичә чыхмыш ијнәчикдән ибарәтдир. Плакоид пулчуг анчаг гыгырдаглы балыгларда әмәлә кәлир вә балығын өмрүндә бир нечә дөфә дәјишилир. Плакоид пулчугун ичәрисиндә чохла ган дәмәрларилә төчһиз олунмуш бошлуг (pulpa) вар. Пулчуг үзвә маддә вә дузларын бирлөшмәсиндән алынған хүсуси бәрк маддәдән (дентиндән) ибарәтдир. Дентин сүмүјә охшар бәрк маддәдир, лакин һүчәјрәсиз гурулушуна кәрә сүмүкдән фәрғләнир. Пулчугун ијнәчик һиссәсинин үзәри ектодерма мөншәли даһа бәрк маддә олан мина гаты илә өртүлүдүр. Плакоид пулчуг гурулушуна кәрә дишә охшадығы үчүн бә'зән «дәри дишләри» адланыр.

Ганоид пулчуглар ромбшәкиллидир, јанларында диш кими хүсуси чыхынтысы олур, бир-бири илә бирлөшәрәк бөдөнүн үзәрини өртән зирәһ әмәлә кәтирир. Бу пулчуглар мүасир балыглардан сүмүклү ганоидләрин (леписостеус), чоһүзкөчлиләрин вә нәсли кәсилмиш гөдим балыгларын чоһунун үзәриндә олур. Нәрәкимиләрин

анчаг гујрут һиссәсиндә ганоид пулчуглар галыр. Бу пулчуглар үч гатдан ибарәтдир: 1) үст, азачыг јастылашмыш ганоид гаты; 2) чохла мигдарда каналчылары олан космин гаты вә 3) сүмүк маддәдән (изопединдән) ибарәт алт гат. Ганоид пулчугун дәјишилмиш формасы олан космоид пулчугларын үст ганоин гаты жохдур. Космоид пулчуглар пәнчөүзкөчли балыгларын дәрисиндә тәсадүф едилер. Сүмүк пулчуглар ганоид пулчугларын дәјишилмиш формасыдыр. Бунлар ганоид вә космоин гатдан мөһрумдур. Сүмүк пулчуглар кәнарынын мүхтәлифлијинә кәрә ики чүр олур: 1) сиклоид—кәнарлары һамар (сијөнәккимиләр, чәкиккимиләр вә с.), 2) кте-ноид—кәнарлары дишчикли (ханыккимиләр, трескалар вә с.). Ганоид вә сүмүк пулчуглар балығын үзәриндә өртүк кими бир дөфә әмәлә кәлир вә јениси илә өзәлә олунмадан өмүрлүк галыр. Беләликлә, балыгларын дәри өртүјү олан пулчуглар бир-бирилә кенетик әлағәли төрөмөләрдир.

Башга онурғалыларын, јә'ни сүрүнәнләрин, гушларын вә мөмәлиләрин дәри өртүјү балыгларын дәри өртүјүндән фәрғли олараг епидермис мөншәлидир.

Гуру онурғалыларынын дәрисиндә гәрни өртүјүн әсас функцијасы дәрини гурумагдан вә мүхтәлиф зөдәләрдән горумагдыр. Дәринин епидермис гатынын галынлашмасы вә дәјишилмәси олан бу төрөмөләр тәкамүлдә мүрәккәблөшәрәк мүхтәлиф өһөмијјәтли харичи скелетә вә ја һејванын бөдән температурунун тәнзимләнмәсиндә ролу олан органлара чеврилир (пулчуглар, галханчыглар, зирәһ, лөләк, түкләр вә с.). Дәринин гәрни төрөмөләриндән тысбағаларын вә клоакалы мөмәлиләрин чөнә өртүјүнү, суда-гуруда јашајанларын бә'зи нөвләринин, сүрүнәнләрин, гушларын вә мөмәлиләрин дырнагларыны, чајнаглары, нөһәјәт, бә'зи мөмәлиләрин сүмүк бујнузунун үзәрини өртән гәрни төрөмәни кәстәрмәк олар.

Дәринин һәр ики гаты мүхтәлиф гурулушлу скелет төрөмөләринин әмәлә кәлмәсиндә иштирак едир. Кутисдән ибтидаи балыгларын плокоид пулчуглары вә онун төрөмәси олан дишләр, дәри мөншәли сүмүкләр, сүмүклү балыгларын пулчуглары, епидермисдән исә гәрни пулчуглар вә онларын төрөмөләри инкишаф едир.

Скелет. Мүасир онурғалы һејванларын, ибтидаи формаларындан башлајараг алиләринә гөдәр, скелети үч инкишаф мәрһәләси кечирир: бирлөшдиричи тохума, гыгырдаг вә сүмүк мәрһәләләри. Аралыг вә ја кечид мәрһәләләр дө вар. Бунлар да нөзәрә алындыгда скелет үч инкишаф мәрһәләси кечирир: бирлөшдиричи тохума, гыгырдаг вә сүмүк.

Ҳазырда яшајан онурғалыларын бә'зи группларынын скелети онларын төкамүлүндө вә эмбрионал дөврдә кечирдији инкишаф мәрһәләләриндөн биринә ујғун кәлир: дөјирмиағызлыларын скелети бирләшдиричи тохума—гығырдагдан, гығырдаглы балыгларын скелети төкчә гығырдагдан, гығырдаглы ганоидләринки (нәрәләр) гығырдаг-сүмүкдөн, галан онурғалыларынкы исә, әсасән, сүмүкдөн ибарәтдир.

Онурғалыларын төкамүлү бахымындан сүмүк даһа гәдимдир. Гәдим чәнәсизләри вә балыглары харичи механики тә'сирләрдән вә јыртычылардан горујан сәрт—ити төрәмәләр, галхан әмәлә кәтирән лөвһәләр вә сүмүк пулчуглар даһа гәдим дөврләрдән тапылыр. Лакин онурғалыларын фәрди инкишафында сүмүк, бирләшдиричи тохумадан формалашыр, тәкмилләшир вә мүрәккәбләшир; гығырдагдан олан дахили скелетдә сүмүк әмәлә кәлдикчә гығырдаг әһәмијәтини итирир вә чоһ вахт сүмүклә әвәз олур. Әмәлә кәлмәсинә көрә сүмүкләр ики јерә бөлүнүр:

- 1) дәри мәншәли вә ја өртүк сүмүкләри—*ossa investientia*,
- 2) хондрал вә ја әвәзедичи сүмүкләр—*ossa substituentia*.

Өртүк сүмүкләри мезодермадан ајрылмыш остеобласт һүчәјрәләрин төрәдичи фәалијјәти нәтичәсиндә, гығырдагдан асылы олмајараг, бирбаша бирләшдиричи тохумадан әмәлә кәлир, әвәзедичи сүмүкләр исә гығырдаг тохумасынын сүмүк тохумасы илә әвәз олунмасы јолу илә инкишаф едир.

Гығырдаг үстлүјүнүн остеобласт һүчәјрәләринин фәалијјәти нәтичәсиндә сүмүк үстлүјү инкишаф едир вә онун һүчәјрәләри дахилә кечәрәк гығырдагы сүмүклә әвәз едир (перихондрал сүмүкләшмә) вә јахуд остеобласт һүчәјрәләр бирбаша гығырдагын ичәрисинә дахил олараг сүмүк әмәлә кәтирир (ендохондрал сүмүкләшмә). Бу сүмүкләрин инкишафындакы фәрг эмбрионал дөврдә ајдын нәзәрә чарпыр. Һәр ики јолла әмәлә кәлмиш сүмүкләр өзләринин һистоложи гурулушуна көрә охшардыр. Она көрә дә мүәјјән бир сүмүјүн типини тә'јин етмәк үчүн сүмүјүн рүшәјмдә әмәлә кәлмәсини вә ја ибтидаи формалардан башлајараг мүгајисәли анатомик инкишафыны изләмәк лазымдыр.

Беләликлә, сүмүкләрин әмәлә кәлмәсилә гығырдаг өз әһәмијәтини итирир вә редуксија едиб сүмүклә әвәз олур. Али онурғалыларда дахили скелет демәк олар ки, там сүмүкләшир, гығырдаг анчаг скелетин еластики наһијәләриндә галыр.

Бөдөндә скелетин әһәмијјәти бөјүкдүр: бир төрәфдән һејваны вә онун органларыны мүхтәлиф механики тә'сирләрдән мүһафизә едир, диқәр төрәфдән һәрәкәт системинин дајаг һиссәсини төшкил

едир. Скелетин һиссәләри вә онлара бирләшән әзәләләр функцијасына көрә *соматик* вә *виссерал* олур. Соматик функција бөдөнин мүәјјән һиссәсинин һәрәкәти, виссерал функција исә гидаланма вә тәнәффүслә әләгәдар һәрәкәтләрин ичрасыдыр. Буна ујғун олараг онурғалы һејванларын скелети үч һиссәдән ибарәтдир:

- 1) ох скелет (хорда вә ја онурға),
- 2) башын скелети—кәллә,

3) һәрәкәт органларынын (әтрафлары) скелети (балыгларын үзкәчләринин, гуру онурғалыларынын гуршагларынын вә әтрафларынын скелети).

Ох скелет. Онурғалыларын ох скелети бирләшдиричи тохума пәрдәси илә әһатә олунмуш хордадан ибарәтдир. Сонрадан, јахуд онтогенездә хорда гығырдаг вә ја сүмүк фәгәрәләрдән төшкил олунмуш онурға илә әвәз олур.

Рүшәјмдә хорда илк бағырсагын бел наһијәсинин ентодермал эпителисиндән әмәлә кәлир вә бөдән боју јерләшән бел тели шәклиндә синир борусу илә илк бағырсаг арасында јерләшир. Ону өзүнүн һүчәјрәләринин ифразындан әмәлә кәлмиш назик вә еластики пәрдә әһатә едир. Бу пәрдә хорданын *харичи пәрдәси* (*elastica externa*) адланыр.

Хорданын һүчәјрәләриндә ичәриси мајә илә долу вакуоллар әмәлә кәлир, һүчәјрәләрин нүвәси кәнара чөкилир вә һүчәјрәарасы сәрһәд итир. Беләликлә, һүчәјрәләрин нүвәси протоплазманын анчаг кәнарларында вә ири вакуолларда галыр. Сонра харичи еластики пәрдәнин алтында лифли гурулуша малик дахили еластики пәрдә инкишаф едир. Хорданын бөдөндә дајаг везифәси еластики пәрдәләрин, дахили тәзјигин вә мөһкәм пәрдәли вакуолларын олмасы илә јеринә јетирилир. Ох скелет бүтүн онурғалыларын рүшәјминдә ејни гајдада инкишаф едир. Онун сонракы мәрһәләсиндә хорда төдричән онурға илә әвәз олур. Бә'зи онурғалыларда (гығырдаглы вә икичүртәнәффүслү балыглар) хорданын әһатәсиндә олан мезодермадан скелетокен һүчәјрәләр харичи еластики пәрдәнин дөликләриндән кечәрәк, дахилдә јерләшән лифли пәрдәјә кирир вә дахилдә гығырдаг фәгәрәнин чисмини әмәлә кәтирир. Бу чүр әмәлә кәлмиш фәгәрәләрин инкишафында хорданын пәрдәләри иштирак етдији үчүн *хордал фәгәрә* адланыр. Башга онурғалыларын фәгәрә чисминин инкишафында хорданын пәрдәләри иштирак етмәдијиндән, онлар харичи бирләшдиричи тохума пәрдәси һесабына формалашыр (перихордал фәгәрә) вә хорданы сыхышдырыр (хорданын галыгы анчаг фәгәрә чисимләри арасында галыр). Хорда анчаг

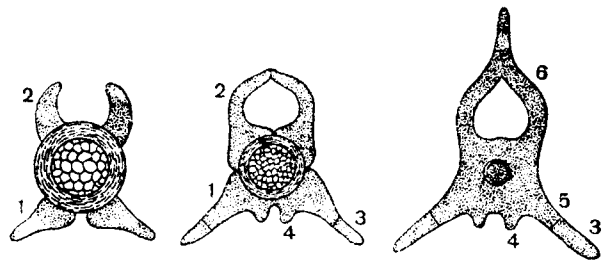

Шәкил 7. Фәгәрәнин әмәлә кәлмәси (енинә кәсикләр):

1—алт гөвләрин башлангычы, 2—үст гөвләрин башлангычы, 3—габырға, 4—һемал чыхынты, 5—фәгәрәнин жан чыхынтысы, 6—үст гөвс.

бә'зи ибтидаи онурғалыларда ох скелет ролу ойнайр: дәжирмиағызлылар (Cyclostomata), бүтөвбашлылар (Holocerphalia), нәрәкимиләр (Acipenseriformes) вә икичүртәнәффүслү балыглар (Dipnoi).

Фәгәрәнин инкишафы онурғалыларда тәхминән ошар кедир. Фәгәрәнин илк үнсүрләри хорданы өһатә едән бирләшдиричи тохума пәрдәси ичәрисиндә инкишаф едир. Ох скелетин әсас элементләри бирләшдиричи тохумадан миомерләр арасында аракәсмәләрин әмәлә кәлмәсилә формалашыр.

Инкишафын илк мәрһәләсиндә хорданын үст тәрәфиндә бирләшдиричи тохума пәрдәси ичәрисиндә чүт гығырдаг гөвләр инкишаф едир. Бу гығырдаг гөвләр өзәлә сегментинә мұвафиг олараг метамер вәзижәттә јерләшир. Һәр сегментин өн һиссәсиндә јерләшән гөвләр *краниал гөвс*, керидә јерләшәнләр исә *каудал гөвс* адланыр. Онлар онурға бејниндән чыхан гарын вә бел синирләринин кәкләри илә нөвбәләшир (шәкил 7).

Сонрақы мәрһәләләрдә (акулалар, бүтөвбашлылар) үст гығырдаг элементләринә мұвафиг олараг, хорданын алт һиссәсиндә дә һөмин гајда илә чүт гығырдаг гөвләр әмәлә кәлир. Онурғанын инкишафынын бу мәрһәләси *илк диплоспондилија* адланыр. Али онурғалыларда инкишаф просесиндә анчаг бир чүт үст гөвләр әмәлә кәлир. Лакин гөвләрин јерләшмәси вә бир-биринә һисбәти, али онурғалыларда да илк диплоспондилијанын олмасыны тәсдиг едир.

Бүтүн онурғалыларда хорданын үзәриндә әмәлә кәлән бу илк гығырдаг элементләрдән фәгәрәнин үст вә алт чыхынтылары формалашыр. Үст каудал гөвләр онурға бејни үзәриндә бир-бири илә бирләшәрәк фәгәрәнин үст чыхынтысыны (processus spinosus) вә араларында галан үзүкшәкилли дәјирми һиссәләрин бир-биринин архасынча јерләшмәсиндән исә онурға бејни каналы әмәлә кәлир.

Алт каудал гөвләр фәгәрәнин жан чыхынтыларына (parapophyses) чевриләрәк габырғаларла бирләшир (габырғалар миосептләрдән инкишаф едир). Гујруг наһијәсиндә алт гөвләр (балыгларда) жан чыхынтылар шәклиндә галмајыб, бир-бирилә бирләшир, ган дамары каналыны әмәлә кәтирир, каналын алтындақы чыхынты исә алт гөвс (р. spinosus haemalis) адланыр. Беләкиклә, онурға сүтуну (columna vertebralis) бир-бири илә һәрәки бирләшән бир сыра фәгәрәләрдән (vertebra) ибарәт олур.

Онурғалыларын примитив нүмајәндәләриндә (дәјирмиағызлылар, химерләр, нәрәкимиләр, икичүртәнәффүслүләр) хорда өмүр боју галыр, фәгәрә чисми инкишаф етмир. Онун анчаг үст вә алт чыхынтылары әмәлә кәлир.

Акулаларын фәгәрә чисминин инкишафында хорданын пәрдәләри вә гығырдаг гөвләрин (үст вә алт) әсасы (диби) иштирак едир. Али балыгларда вә гуру онурғалыларында фәгәрәнин чисми хорданын (пәрдәләри илә бирликдә) әтрафында үст вә алт гөвләрдән асылы олмајараг, бирләшдиричи тохума пәрдәсиндә бүтөв һалга формасында инкишаф едир.

Фәгәрә сәтһинин формасы онурғалыларда мұхтәлифдир. Балыгларда (бә'зи мұстәсналыг олмаг шәртилә) фәгәрәләрин һәр ики сәтһи басыгдыр (амфисәл фәгәрә). Суда-гуруда јашајанларда фәгәрәнин чисми арасында хүсуи фәгәрәарасы диск вардыр. Бу диск хорданы сыхышдырыр. Хорданын галығы фәгәрәләрин арасында јох, фәгәрәнин ичәрисиндә галыр (интервертебрал). Фәгәрәарасы гығырдагларда ојнаг дөлији инкишаф едир. Фәгәрәнин чисми дискин формасына ошардыр. Өн сәтһи басыг, арха сәтһи габарыг олан фәгәрәләр *просәл фәгәрә*, әксинә өндән габарыг, архадан басыг олан фәгәрәләр *епистосәл фәгәрә* адланыр. Суда-гуруда јашајанларын вә сүрүнәнләрин әксәријәти үчүн просәл фәгәрәләр сәчијјөвидир. Ајагсыз амфибиләрдә, бә'зи примитив гујруглуларда, сүрүнәнләрдән һаттеријада вә кекконларда фәгәрәләр балыгларда олдуғу кими амфисәлдүр. Ики фәгәрәнин арасында, һәм дә һәр фәгәрәнин ичәрисиндә хорданын галығы олур. Мүасир балыглардан сүмүклү ганоидләрин, гујруглу суда-гуруда јашајанлардан саламандрларын вә бә'зи гујругсузларын (дәјирмидиллиләр) фәгәрәләри опистосәлдүр. Гушларын фәгәрә чисми јәһәр шәкилли олуб сәтһләри илә фәгәрәарасы дискә бирләшир (һетеросәл), мөмәлиләрин фәгәрәләри платисәлдүр, јә'ни фәгәрәләрин арасында фәгәрәарасы диск галыр, амма сәтһинин һамар олмасилә башгаларындан фәргәләнир.

Балыгларын онурга сүтуну ики hissәдөн ибарәтдир: көвдә вә гујруг. Көвдә hissәдә габыргалар вардыр. Бу hissә бәдөн бошлуғуну сахлајыр, гујруг hissә исә һәрәкәт вәзифәси дашыјыр.

Гуру онургалыларынын бешбармаглы әтраф үзәриндә һәрәкәт етмәјә кечмәләри вә онурғанын кәлләјә ојнаг васитәсилә һәрәкәтли бирләшмәсилә әлагәдар ох скеләтдә јени hissәләр әмәлә кәлмәјә башлајыр. Суда-гуруда јашајанларда бојун вә ома наһижәси формалашыр. Һәр ики hissә анчаг бир фәгәрәдән ибарәт олур. Чижин гуршағы кәлләдән ајрыдыр, дөш сүмүјү әмәлә кәлир. Амниотларын һамысы үчүн сәчијјәви олан дөш гәфәси, габыргаларын ашағы hissәсинин дөш сүмүјү илә бирләшмәси нәтичәсиндә формалашыр. Бу хүсусијјәт интенсив тәнәфүслә әлагәдардыр; дөш гәфәсини галдыран вә ендирән габыргаарасы әзәләләрин инкишафына сәбәб олур. Онургалыларын тәкамүлүндә дөш гәфәси мүһүм прогрессив мәрһәлә һесаба олунур. Беләликлә, әсл гуру онургалыларында (амниотлар) онурга сүтуну беш hissәјә ајрылыр: 1) бојун—габыргалары редуksiја етмиш һәрәки hissә; 2) дөш—бу hissәдә (гарын тәрәфдә) габыргалар јерләшир вә онлар дөш сүмүјү илә бирләшәрәк дөш гәфәси әмәлә кәтирир; 3) көвдә—бу наһижәдә фәгәрәләрин чыхынтысы узун олур; 4) ома—чанаг гуршағы илә бирләшир вә арха әтрафлара мөһкәм дајаг дурур; 5) гујруг—бир гәдәр дәјишилмиш фәгәрәләрдән ибарәт олур.

Әсл гуру онургалыларында биринчи бојун фәгәрәсиндә әмәлә кәлән дәјишиклик дә сәчијјәвидир: биринчи бојун фәгәрәсинин чисми икинчи бојун фәгәрәсинин чисминә бағларла бирләшир (иланларда, гушларда вә мәмәлиләрдә тамамилә битишир). Икинчи фәгәрәнин дишәбәнзәр чыхынтысы (processus adantoidous) әмәлә кәлир. Беләликлә, икинчи бојун фәгәрәси гәвслү чисмә вә хүсуси чыхынтыја малик олуб, *епистрофеја* адланыр. Биринчи бојун фәгәрәси исә тәкчә гәвсләрдән ибарәт үзүк формалы олуб *атлас* адланыр. Бу фәгәрә икинчи фәгәрәнин дишәбәнзәр чыхынтысы үзәриндә сәрбәст фырлана билир. Атласын өн сәтһиндә кәлләнин онурга илә һәрәкәтли бирләшмәсини тә’мин едән ојнаг чухуру әмәлә кәлир. Бу чухур сүрүнәләрдә вә гушларда бир, мәмәлиләрдә исә икидир.

Гушларын учмасы илә әлагәдар онурга сүтуну хәјли дәјишмишдир: бојун hissәси узундур, дөш hissәдә фәгәрәләр бир-биринә говушур, көвдә, ома вә гисмән гујруг фәгәрәләринин бирләшмәсиндән мүрәккәб ома (synsacrum) формалашыр.

Мәмәлиләрин онурга сүтунунун бојун hissәси фәгәрәләринин сабит сајлы (7) олмасилә сәчијјәләнир. Онурга сүтунунун дикәр

фәгәрәләри дә сајча аз-чох сабитдир: орта һесабла 13 дөш, 6 бел, 4 ома фәгәрәси олур. Јалныз гујруг фәгәрәләринин сајы мүхтәлифдир.

Кәллә—кәлләнин инкишафы бејинин вә hiss органларынын прогрессив инкишафы илә әлагәдар олуб, әсәсән, мүһафизә функцијасы дашыјыр. Кәллә һәм дә чәнәләри вә онларын әзәләләрини сахлајыр, јүксәк маддәләр мүбадиләсини тә’мин едән интенсив оксидләшмә просесилә әлагәдар тәкмилләшмиш гәлсәмә апаратынын скеләти вә әзәләси үчүн дајаг ролуну ојнајыр. Беләликлә, кәллә һәм бејин вә hiss органлары үчүн мүһафизә, һәм дә чәнәләр вә гәлсәмә апаратына дајаг олан ики мүһүм hissә кими формалашыр: 1) ох кәллә вә ја бејин гутусу—neurocranium; 2) виссерал кәллә—splanchnocranium. Кәлләнин бу ики hissәсинин функцијасы фәргли олдуғу кими, рүшәјмдә инкишафлары да фәргли кедир.

Ох кәлләнин инкишафы бәдәнин өн тәрәфиндә мезодерманын диференсијасијасы илә башлајыр. Мә’лумдур ки, онургалыларын рүшәјминдә мезодерманын диференсијасијасы нештәрчәдә олдуғу кими сәләм кисәләринин әмәлә кәлмәси вә ики hissәјә (сомитләрә вә јан лөвһәләрә) ајрылмасы јолу илә кедир. Бел наһижәдә јерләшән сомитләр метамер гурулушлудур. Онларын дахили hissәси скеләтә башланғыч верән склеротом, харичи hissәси исә әсл дәрјә вә соматик әзәләләрә башланғыч верән *миотомлар* адланыр. Јан лөвһәләр бирләшәрәк икинчи бәдөн бошлуғуну верир. Белә метамерлик һејванын баш тәрәфиндә дә әмәлә кәлир, өзү дә көвдә наһижәсиндән фәргли олараг, јан лөвһәләри дә еһатә едир. Бу хүсусијјәт онургалыларын удлаг наһижәсиндә гәлсәмә јарыгларынын дүзүлүшү илә әлагәдардыр вә бурада мезодерма виссерал әзәләләрә башланғыч верир.

Баш тәрәфдә сомитләрин склеретом hissәси көвдәјә нисбәтән даһа јахшы инкишаф едир. Рүшәјмин инкишафынын сонракы мәрһәләсиндә hiss органларынын, әсәсән, баш тәрәфдә формалашмасы вә бејин прогрессив инкишафы бу метамерлијин позулмасына сәбәб олур.

Рүшәјмин баш тәрәфиндә јерләшән склеретомлардан хорданын јанларында мәркәзи синир системинин әтрафында мезенхима һүчәјрәләри ајрылараг бирләшдиричи тохума пәрдәсини әмәлә кәтирир. Бу пәрдә бејни вә hiss органларыны еһатә едир. Онургалыларын рүшәјминин кәлләси инкишафын бу мәрһәләсиндә пәрдә—бирләшдиричи тохума кәлләси адланыр. Инкишафын сонракы дөврләриндә гығырдаг, даһа сонра сүмүк кәллә әмәлә кәлир. Беләликлә,



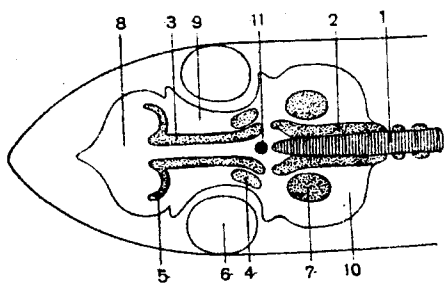

Шәкил 8. Акуланын ох кәлләсиндә әмәлә кәлән гыгырдагларын јерләшмәси: 1—хорда, 2—парахордалылар, 3—трабекулалар, 4—јан гыгырдаглар, 5—гоху капсуласы, 6—көз капсулу, 7—ешитмә капсулу, 8—кәлләнин гоху наһијәси, 9—көрмә наһијәси, 10—пейсәр наһијәси, 11—һипофиз.

адланыр, өзү дә бир гәдәр әндә әмәлә кәлир. Парахордалыларын кериси јанларында кичик јан гыгырдаглар да вар. Кәлләнин паракордалы гыгырдаглары әмәлә кәлән һиссәси хордал һиссә адланыр вә мәншәјинә кәрә ох скелетин давамы һесап олунар. Оун дәјишмәси һәрәкәттилијин вә функцијанын мүрәккәбләшмәси илә әлагәдар олур. Трабекулалар јерләшән наһијә хордаөнү һиссә адланыр вә һиссә органларынын төкмилләшмәсилә әлагәдар әмәлә кәлән јени төрәмә һесап едилир. Нәһајәт, һиссә органларыны әһатә едән бирләшдиричи тохума пәрдәсиндә гыгырдаг инкишаф едәрәк, ајры-ајры капсулалары формалашдырыр. Парахордалынын өн һиссәсинин јанларында чүт ешитмә капсулалары әмәлә кәлир, сонрадан паракордалыја бирләшир. Трабекулаларын өнүндә (она билаваситә битишик) бир чүт гоху капсулалары, башга һиссәләрдән асылы олмајан вә көзүн мұһафизәсини јарадан көрмә капсулалары әмәлә кәлир (шәкил 8).

Кәлләнин сонракы инкишафында трабекулалар, паракордалылар вә кичик јан гыгырдаглар бирләшәрәк, кәлләнин әсасыны вә јанларыны әмәлә кәтирир. Бураја өндән гоху, јанлардан ешитмә капсулалары битишир, бунларын арасында харичдән ичәријә чөкмә илә көз алмачыгларынын чухурлары әмәлә кәлир, кәлләнин үстү ачыг галыр (дәјирмиагызлыларын кәлләси беләдир). Сонракы онургалыларын һәлә рүшәјм мәрһәләсиндә кәлләнин үстү дә гыгырдагла өртүлүр, фонтанел адланан кичик бир дәлик галыр вә бирләшдиричи тохума пәрдәси илә өртүлүр. Инкишаф етмиш һејванларда

кәллә өз инкишафында үч мәрһәлә кечирир: бирләшдиричи тохума, гыгырдаг вә сүмүк кәллә.

Гыгырдаг мәрһәләси мүәјјән наһијәләрдә тәдричән гыгырдаг элементләрин әмәлә кәлмәси илә кедир. Бу гыгырдагларын 2—3 чүтү кәлләнин әсасында јерләшир. Бунлардан биринчи чүтү *хордајаны*—парахордалы (*parachordalia cranica*) гыгырдаглары адланыр. Бунлар хорданын өн төрәфинин, јанларында (бејинин алтында) јерләшир. Икинчи чүт гыгырдаглар исе трабекулалар (*trabeculae cranicae*)

фонтанел јериндә һипофиз вәзи јерләшән чухур галыр, она инсан анатомиясында *түрк јәһәри* дәјилир.

Ох кәллә ики чүр олур: 1) әсасы кен олан платибазал кәллә вә 2) әсасы дар олан тропибазал кәллә. Платибазал кәллә бир чох балыглар, суда-гуруда јашајанлар вә гисмән сүрүнәнләр үчүн сәчијјәвидир. Белә кәллә көрмә наһијәсинин кәнишлији вә бејин бошлуғунун көрмә наһијәсинә гәдәр узанмасы илә фәргләнир. Тропибазал кәлләнин көрмә һиссәсинин диварлары назик аракәсмә илә сәрһәдләнир вә бејин бошлуғу көз јуварларынын керисиндә јерләшир. Белә кәллә, әсасән, сүрүнәнләрә вә гушларә, гисмән бә’зи балыгларә хасдыр (шәкил 9).

Илк виссерал скелет гәлсәмә јарыглары арасында метамер шәкилдә јерләшир вә һәзм апаратынын өн һиссәсинә дајаг дурур. О, әввәлчә сыхлашмыш мезенхима һүчәјрәләриндән, сонра исе гыгырдаг гөвсләрдән ибарәт олур. Дәјирмиагызлыларда һәммин башлангыч элементләр гәлсәмә кисәләрини әһатә едир, мүрәккәб гәлсәмә гутусуна, дил әзәләсинә вә ағыз гыфына дајаг дуран гыгырдагларә чеврилир. Балыгларда (акулаларда) рүшәјмдә әмәлә кәлмиш виссерал гөвсләрдә биринчи ики чүтүн рудименти *додаг гыгырдаглары* адланыр. Үчүнчү чүт виссерал гөвсләр чәнә гөвсү кими формалашмышдыр вә ики һиссәдән ибарәт олур. Үст элементи—үст чәнә вә ја дамаг-квадрат гыгырдагы (*palatoguadratum*), алт элементи—алт чәнә вә ја Меккел гыгырдагы (*cartilago Meckeli*) адланыр. Бу элементләр илк чәнә элементләри олуб, анчаг гыгырдаглы балыгларда чәнә везифәсини јеринә јетирир (шәкил 10). Сүмүклү балыгларда бу һиссәләр сүмүкләшир, чәнә везифәсини итирир, бу иш сонрадан әмәлә кәлмиш дәри мәншәли (дермал) икинчи чәнәләрин үзәринә дүшүр. Икинчи чәнә элементләри үст чәнә (*maxillae*), өн чәнә (*praemaxillae*), алт чәнәдә исә, әсасән, диш сүмүјүндән (*dentale*) ибарәтдир.

Чәнә гөвсүндән сонра јерләшмиш дилалты гөвс ики һиссәјә ајрылыр, онун јухары һиссәси һиомандибулар гыгырдаг (*hyomandibularae*), ашагы һиссәси исә һиоид (*hyoidum*) адланыр. Һиоидин сағ вә сол һиссәләри бир-бирилә төк копула (*copulae*) васитәсилә

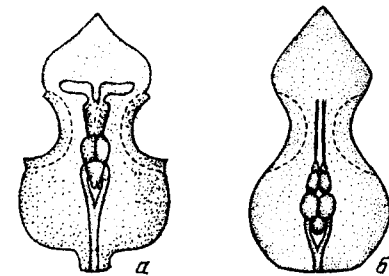

Шәкил 9. Бејинин платибазал (а) вә тропибазал (б) кәлләдә јерләшмәси.

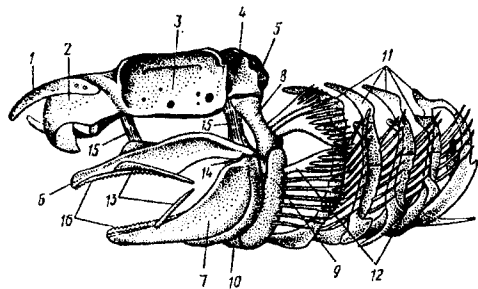

Шөкил 10. Акуланын көллөсү:

1—ростром, 2—гоху капсулу, 3—көрмө наһижөси, 4—ешитмө наһижөси, 5—пейсәр наһижөси (1—5 ох көллө), 6—дамаг—квадрат гыгырдагы, 7—Меккел гыгырдагы, 8—гиомандибуларе, 9—гиоид, 10—дилалты гөвсүн капсула гыгырдагы, 11—гөлсөмө гөвслөри (I—V), 12—гөлсөмө шүалары, 13—додаг гыгырдаглары (6—13 виссерал скелет), 14—чөнө ойнагы, 15—баг, 16—дишлөр.

бирлөшир. Али балыгларда бу hissөлөр сүмүклөшир. Галан гөвслөр гөлсөмөлөрө дајаг олуб гөлсөмө гөвслөри адланыр. Онларын һәр бири һәрәкәтли бирлөшмиш дөрд hissөдөн ибарәтдир: удлаг гөлсөмө (pharyngobranchiale), үст гөлсөмө (epibranchiale), орта гөлсөмө (ceratobranchiale), ашагы гөлсөмө (hypobranchiale). Гөлсөмө гөвслөринин саг вә сол hissөлөри алтда, әсас гөлсөмө гыгырдагы (basibranchiale) васитәсилә бирлөшир. Гиоидин вә гөлсөмө гөвслөринин орта hissәсинин үзәриндә гөлсөмө аракөсмөлөрини сахлајан гыгырдаг шүалар јерлөшир.

Онурғалыларда гөлсөмө гөвслөринин сајы мүхтәлифдир. Примитив группларда 7 чүт (дөјирмиагызлылар вә гөдим акулакимилөр), али балыгларда исә 5 чүт гөлсөмө гөвсү олур. Гуру онурғалыларында гөлсөмө гөвслөри әһемийәтини итирив вә онларын галыглары скелетин башга hissөлөринә башлангыч верив. Мүөјөн едилмишдир ки, виссерал гөвслөрин төкамүлү онларын сајынын азалмасы истигамәтиндә кетмишдир.

Виссерал скелетин ох көллөдөн асылы олмадан мүстәгил инкишаф етмәсинә бахмајараг, онун ох көллө илә бирлөшмәси гидаланма вә төнөффүс апаратларынын хүсусийәтиндөн асылы олмушдур.

Чөнөнин ох көллө илә бирлөшмәсинә көрә, илк башлангыч форманы нөзәрә алмасаг, көллөнин үч типии мө'лумдур (шөкил 11): 1) амфистил көллө—чөнө гөвсү ох көллө илә үч наһижөдә бирлөшир; а—чөнө гөвсүнүн үст элементи (дамаг—квадрат гыгырдагы)

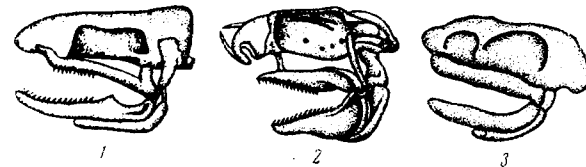

Шөкил 11. Көллөнин бирлөшмә типләри:

1—амфистил, 2—гиостил, 3—аустостил.

өндөн чыхынты васитәсилә көллөнин диб hissәсинә, б—көридөн башга чыхынты васитәсилә көллөнин ешитмә наһижөсинә, в—чөнөнин көнар учу баг васитәсилә Гиомандибулјар гыгырдага. Белә көллө гөдим акулакимилөрдә, мүасир акулалардан өн примитив оланларда вә сүмүклү ганоидлөрдә вардыр; 2) Гиостил көллө—чөнө апараты ох көллө илә анчаг Гиомандибулјар гыгырдаг васитәсилә бир наһижөдә бирлөшир, даһа доғрусу Гиомандибулјар гыгырдагын јухары hissәси ох көллөнин ешитмә наһижөсинә бирлөшөрөк, чөнө гөвсү үчүн дајаг олур. Белә көллө гыгырдагы вә сүмүклү балыгларын өксәрийәти үчүн сәчијјөвидир; 3) аустостил көллө—чөнө гөвсүнүн анчаг үст элементи (дамаг—квадрат гыгырдагы) ох көллө илә бирлөшир вә ја тамамилә онун төркибинә кечив. Белә бирлөшмөдә Гиомандибулјар гыгырдаг иштирак етмөдији үчүн о, төдричөн редуksiја олур.

Үмумийәтлә, атмосфер төнөффүсүнә кечмәклә өлағөдар виссерал скелет тамамилә дөјишилив. Суда-гуруда јашајанлардан башлајараг, бүтүн гуру онурғалыларында икинчи чөнө элементлөри инкишаф едир, дилалты вә гөлсөмө гөвслөри редуksiја олур вә ја скелетин башга элементлөринә чеврилир. Беләликлә, гуру онурғалыларынын көллөсиндә әсас дөјишиклик виссерал hissөдә кедир. Ох көллө үчүн сәчијјөви өламәт балыглардан фәрғли олараг көллөнин онурға сүтуну илә һәрәки бирлөшмәсидир. Белә бирлөшмә ох көллөнин пейсәр наһижөсиндә бир вә ја ики пейсәр чыхынтысынын әмәлә кәлмәсилә нәтичәләнмишдир.

Әтраф скелет. Су онурғалыларынын әтрафлары төк (бел, гујруг, анал) вә чүт (дөш, гарын) үзкөчлөрдөн ибарәт олур. Төк үзкөчлөр илк дөфә бөдөнин бел төрәфилә узанараг, гујругу өһатә едөн, гарын төрәфдә анал дөлијә гөдөр чатан дөри гатдан инкишаф едир. Инкишафын башлангыч мөрһөлөсиндә төк үзкөчлөр нештәрчө үчүн характер олан үзкөч гатына охшајыр. Инкишаф просөсиндә

бу гатын бә'зи наһијәләри дефинитив (даими) үзкәч кими формалашыр, арада галан һиссәләр исе редуksiја олур. Төкамүлдә үмуми үзкәч гатынын һиссәләре ајрылмасы, онун ајры-ајры наһијәләринә дүшөн везифөнин мүхтәлифлији илә изаһ едилер. Үмуми үзкәчин кери һиссәси һәрәкәт органы олан гујруг үзкәчинә, өн төрефи исе башлыча олараг сүкан функцијасы дашыјараг, бел вә анал үзкәчләринә чеврилир. Беләликлә, балыгларда 1—2, бә'зән даһа чоһ бел үзкәчи, гујруг вә анал үзкәчи әмәлә кәлир. Нештәрчөнин дәри гатындан ибарәт үзкәчдән фәрғли олараг, балыгларда үзкәчин һәм өзәләси, һәм дә скелети инкишаф едир.

Гујруг үзкәчи инкишафын илк дөврүндә симметрик олур, јә'ни үзкәч пәјлары ејни ирилиқдәдир. Бу үзкәч формасына вә гурулушуна көрә дөрд чүр олур: протосеркал, јә'ни үзкәч пәјлары симметрик; һетеросеркал, јә'ни пәјын бири дикәриндән иридир вә онурғанын сону, адәтән, үст пәјын ичәрисинә истигамәтләнир; һомосеркал, јә'ни харичдән бәрәбәрлик, дахилдән гејри-бәрәбәрлик; дифисеркал, јә'ни дахилдән вә харичдән јенидән бәрәбәрлик.

Чүт үзкәчләр һәрәкәти тәнзимләјичи органдыр. Гығырдаглы балыгларын чүт үзкәчләри сујун гатларында сүкан, дибиндә исе дајаг функцијасы дашыјыр. Сүмүклү балыгларын чүт үзкәчләри гурулушуна вә везифөсинә көрә ики јерә ајрылыр: шагули вә ја нисбәтән мајили сәтһ үзрә јерләшән вә үзмәни-дөнмәни низамлајан (шүәүзкәчли балыгларын әксәријәти) вә дибдә бәдәнә дајаг дуран, әсасы еңли вә өтли олан (чоһүзкәчлиләр, икичүртөнәфүслүләр вә пәнчөүзкәчлиләр) үзкәчләр.

Гуру онурғалыларынын әтрафлары онларын әчдады һесаб олунан гөдим пәнчөүзкәчли балыгларын чүт үзкәчләринин дәјишилмәси нәтичәсиндә әмәлә кәлмишдир. Бунлар һејванын һејат төрзиндән

вә һәрәкәт гәјдәсындан асылы олараг чоһ мүхтәлиф форма алмышдыр. Бу һејванларын гуршаг скелети бәдәни јанлардан вә гарын төрәфдән өһатә едир. Лакин сәрбәст һиссәнин гуршаға бирләшмәси үчүн балыгларын гуршағы үзәриндәки чыхынты өзәзинә гуру онурғалыларында ојнаг чухуру әмәлә кәлиб. Бундан башга, гуршағы әмәлә кәтирән сүмүкләрин сәтһи дә хејли бөјүјүр. Бу әләмәт гуру онурғалыларынын әтраф өзәләләринин күчлү инкишафы илә әләгәдардыр. Гуру онурғалыларынын арха әтрафларынын гуршағында бел-галча наһијәси инкишаф едәрәк онурғаја бирләшмишдир. Бу хүсусијәт гуру онурғалыларынын скелети үчүн сәчијјөвидир. Гуру онурғалыларынын һамысынын өн вә арха әтрафларынын сәрбәст скелетинин гурулуш планы ејнидир (шәкил 12).

Өзәлә системи. Өзәлә системи соматик вә виссерал өзәләләрдән ибарәтдир. Бу өзәләләр инкишафына вә һансы синирлә иннервә олунмаларына көрә фәрғләнир. Өзәләнин мүјјән синирлә әләгәси вачиб хүсусијәтдир. Белә ки, һәр бир өзәлә конкрет синирлә физиоложи вәһдәтдә формалашыр.

Соматик өзәләләр енинәзолаглыдыр. Онлар рүшәјмдә сомитләрин миотом вөрөгәсиндән инкишаф едир. Бу өзәләләр онурға бейнинин гарын синир көкләри вә баш бейнин мүвафиг һәрәки синирләри вәситәсилә иннервә олунур. Соматик өзәләләр нештәрчөдә олдуғу кими, дәјирмиағызлыларда вә балыгларда да сегментли гурулуша малиқдир, бирләшдиричи тохума аракәсмәләри (миосент) вәситәсилә ајрылан миомерләр сырасына әмәлә кәтирир. Өзәләнин метамер јерләшмәси ибтидаи онурғалылар үчүн сәчијјөвидир, лакин гујруглу суда-гуруда јашајанларда да галыр. Су онурғалыларында өзәлә метамерлији анчаг чүт үзкәчләрдә вә виссерал скелет өзәләләриндә позулур. Соматик өзәләләр һәрәки өзәләләрдир, онларын әсас дајағы онурға, әтраф скелети вә гуршаглардыр. Гуру онурғалыларынын өзәлә метамерлији позулмушдур. Бу һејванларын миомерләри бир-бири илә бирләшәрәк, мөһкәм вә мүрәккәб өзәлә комплекси әмәлә кәтирир. Һәрәки өзәләләрин чоһу әтрафларда, аз һиссәси исе көвдәдә јерләшир. Али онурғалыларынын өзәлә метамерлији анчаг онурға сүтуну һиссәсиндә вә габырғаларарасы өзәләләрдә галыр.

Виссерал өзәләләр, әсасән, саја өзәләләрдир, бунлар мезодерманын јан лөвһәләриндән инкишаф едир, бә'зиси исе ектодермал мәншәлидир. Виссерал өзәләләр онурға бейнинин бел синир көкләри вә бейнинин она мүвафиг гарышыг синирләри илә иннервә олунур. Бу өзәләләр дахили органларын (бағырсаг, ган дамарлары вә с.) һәрәкәтини тә'мин едир.

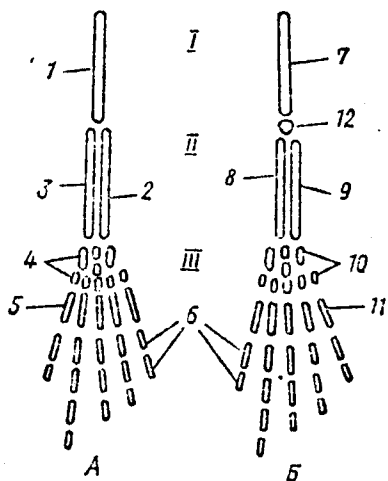

Шәкил 12. Гуру онурғалыларында чүт әтрафын гурулуш схеми:

А—өн әтраф; Б—арха әтраф; I—базу-буд, II—саид-балдыр, III—өн пәнчә, арха пәнчә; 1—базу сүмүјү, 2—дирсәк сүмүјү, 3—мил сүмүјү, 4—биләк, 5—әлдарағы, 6—бармаг фалангалары, 7—буд сүмүјү, 8—гамыш сүмүјү, 9—инчик сүмүјү, 10—ајагдарагархасы, 11—ајагдарағы, 12—диз касасы.

Синир системи. Бу систем хисс органлары төрөфиндөн гәбул олунмуш һәр чүр гычыглары арашдырыр, мүрәккәб һәрәкәт комплексләрини вә онларын физиолокијасыны тәнзим едир. Һејванларын һәрәкәт органларынын тәкмилләшмәси вә давранышын мүрәккәбләшмәси синир системинин прогрессив төкамүлүнә сәбәб олмушдур.

Онурғалы һејванларын синир системи мәркәзи, периферик вә симпатик олмагла үч хиссәдән ибарәтдир. *Мәркәзи синир системинә* баш бејин вә онурға бејни, *периферик хиссәјә* бејиндән вә онурға бејиндән чыхан синирләр, *симпатик хиссәјә* исә онурғанын жанлары илә узанан ики нисбәтән јоғун синир телләри вә онларда олан синир дүјүнләри аиддир. Хордалыларын һамысында мәркәзи синир системинин борушәкилли олмасы вә ох скелетин үст төрөфиндә јерләшмәси мүһүм морфоложи әләмәтдир.

Синир борусу рүшејмин бел наһијәси бојунча ектодермадан синир лөвһәси кими ајрылыб инкишаф едир вә баш бејнә, онурға бејнинә, көрмә органына, периферик синирләрин әксәријәтинә вә синир дүјүнләринә башланғыч верир. Синир лөвһәсинин кәнарлары гатланыб синир борусуну әмәлә кәтирир. Рүшејмин илк мәрһәләсиндә бу бору өн төрөфдә вә архада бир мүддәт битишмәјерәк, харичи мүһитлә, һәм дә бағырсагла әлагәли галыр. Өн төрөфдә олан дәлик *невропор*, керидә олан ачыг хиссә исә *синир-бағырсаг каналы* (canalis neuroentericus) адланыр. Бунлар сонрадан гапаныр. Синир лөвһәси бору формасына, ектодерма илә бору арасында галан синир һүчәјрәләри синир борусунун бел дивары бојунча чүт јан чыхынтылара чеврилир. Бу чыхынтылар *ганглионар* лөвһә адланыр вә инкишафын сонракы мәрһәләләриндә периферик вә симпатик синир системләринә аид ганглиләрин әмәлә кәлмәси үчүн башланғыч олур. Рүшејмин сомитләринә мүвафиг олараг синир лөвһәсиндә, сонра исә синир борусунда метамер гурулуш нәзәрә чарпыр. Ганглионар лөвһәләр дә буна ујғун олур. Лакин өн төрөфдә бејнин инкишафы илә әлагәдар олараг синир системинин метамер гурулушу итир.

Рүшејмин илк мәрһәләсиндә синир борусу дифференсиасија едир, бејин вә онурға бејни әмәлә кәлир. Синир борусунун өн төрөфиндә ибтидаи хордалыларын бејин говугчуглары илә мүгајисә едилә билән шишкинликләр формалашыр. Бу шишкинликләр сонра үч бејин говуғу әмәлә кәтирир. Өн говуг—*илк өн бејин* (prosencephalon), орта говуг—*орта бејин* (mesencephalon), арха говуг—*илк арха бејин* (metencephalon) адланыр. Илк бејнин вә ја бејин говугларынын

сонракы инкишафы нәтичәсиндә онурғалыларын һамысы үчүн сәчијјәви олан баш бејин формалашыр вә беш хиссәдән ибарәт олур: илк бејнин өн хиссәси *өн бејни* (telencephalon), арха хиссәси *аралыг бејини* (diencephalon), орта говуг орта бејини (mesencephalon), арха говуғун өн хиссәси јухары галхараг *бејинчији* (cerebellum), галан хиссәси исә *узунсов бејини* (myelencephalon) әмәлә кәтирир. Узунсов бејин сәрһәдсиз онурға бејинә кечир. Синир борусундан баш бејнин хиссәләри инкишаф етдикчә, боруја мәхсус бошлуг (neurocoel) мүвафиг хиссәләрин бејин мө'дәчикләрини әмәлә кәтирир. Онурғалыларын чохунда өн бејин узунуна аракәсмә вәситәсилә ики хиссәјә ајрылараг бејин јарымкүрәләрини әмәлә кәтирир, онун бошлугу исә јан мө'дәчикләр адланыр. Аралыг бејнин бошлугу үчүнчү мө'дәчији, орта бејинә мүвафиг бошлуг мө'дәчикләр арасында әлагә јарадан *Силви су јолуну*, узунсов бејнин бошлугу исә дөрдүнчү мө'дәчији вә ја ромбабәнзәр чухуру верир (шәкил 13). Дөрдүнчү мө'дәчик онурға бејни каналы илә әлагәләнир.

Бејин пајларынын сүр'әтлә бөјүмәси бејин үчүн сәчијјәви олан әјриликләрин әмәлә кәлмәсинә сәбәб олур вә пајларын бир-биринин ардынча јерләшмәси позулур. Белә әјриликләрдән өн өһәмијјәтлисиси *тәлә әјрилијидир*. Бу әјрилик орта вә өн бејнин үст хиссәсинин бүкүлмәси илә әлагәдар орта бејин саһәсиндә инкишаф едир. Бундан башга, узунсов бејнин керисиндә пејсәр әјрилији әмәлә кәлир. Үчүнчү әјрилик арха бејин саһәсиндә өввәлки ики әјриликләр арасында инкишаф едир вә *көрпү әјрилији* адланыр. Кәстәрилән әјриликләр бејнин рүшејм дөврүндә даһа кәскин нәзәрә чарпыр.

Бејин пајлары арасында олан сәрһәд шәртидир. Онурғалыларда бејин габыгынын галынлашмасы да сәчијјәви әләмәтдир. Бу галынлашма бејнин ајры-ајры хиссәләринин диварында мүхтәлиф формада олур. Бејинин өн дивары орта наһијәдә бир гөдәр назик галыр.

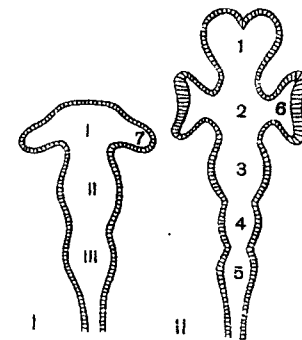

Шәкил 13. Баш бејин хиссәләринин инкишаф схеми:

I—үч говуг мәрһәләси (көз говуглары илә); II—беш пајлы мәрһәлә (көз гөдәһләри илә). 1—өн бејин, 2—аралыг бејин, 3—орта бејин, 4—бејинчик, 5—узунсов бејин, 6—көз гөдәһи, 7—көз говуғу

Онурғалыларын әксәријәтиндә бејин јарымкүрәләриндән чүт чыхынты инкишаф едәрәк гоху пәјларыны әмәлә кәтирир. Өн бејин диб һиссәсиндә чүт галынлашма нәзәрә чарпыр ки, бу да *золаглы чисим* (*corpora striata*) адланыр. Өн бејин үст-габыг һиссәсиндә галынлашма чох олур вә *мантija* (*pallium*) адланыр. Аралыг бејиндә илк галынлашма көрмә говугларына башлангыч верән чүт чыхынтылар һесап олунур. Сонрадан галынлашма јан төрәфдә дә кедир вә көрмә габарларыны әмәлә кәтирир (*thalami optici*). Аралыг бејин үст дивары бир гат епители һүчәјрәләриндән ибарәт олуб, назик галыр вә бурада ган дамарларынын өн кәләфи инкишаф едир. Орта бејин үст һиссәсиндәки галынлашма көрмә пәјларыны верир. Нәһәјәт, арха бејин үст төрәфиндә әмәлә кәлән галынлашма бејинчији әмәлә кәтирир. Узунсов вә онурға бејинин дә јан диварлары галынлашыр, үст һиссәси исә назик галыр вә бурада ган дамарларынын арха кәләфи инкишаф едир.

Онурғалыларын синир системинин микроскопик гурулушунун да төкмилләшмәси өһөмијәт кәсб едир. Синир лөвһәсинин синир борусунун дивары цилиндр формалы епители һүчәјрәләриндән ибарәт олур. Инкишаф просесиндә ири цилиндрик һүчәјрәләр синир борусу бошлуғунда радиал формада јерләшир. Бу һүчәјрәләрин нүвәси епителинин дахили сәтһини өртүр. Бејин диварлары галынлашдыгча һүчәјрәләрин чисминин дистал һиссәси узун вә радиал лифләрә чеврилир. Силиндрик һүчәјрәләр арасында олан хырда һүчәјрәләр чохалыр. Бунларын бир һиссәси будаглы һүчәјрәләрә чеврилир, дикәр һиссәси исә синир һүчәјрәләрини әмәлә кәтирир.

Невробластлар адланан синир һүчәјрәләри фәрди инкишафын илк мәрһәләләриндә фәал чохалыр. Сонралар, јә'ни организм бејиндә бу һүчәјрәләрин чохалмасы надир һалларда мүшаһидә едилр. Онурғалыларын синир һүчәјрәләри өзләриндән өввәлки һејванларын мүвафиг һүчәјрәләринә охшар гурулушлу олмасына бахмајараг, өзүнәмәхсус хүсусијәтләри вардыр. Бу һүчәјрәләрин чисми вә гыса чыхынтылары (дендритләр) бејин боз маддәсини, узун чыхынтылары (невритләр) ағ маддәни әмәлә кәтирир. Ағ маддәни әмәлә кәтирән лифләр хүсуси пәрдә илә өртүлү олур. Бу пәрдә лифләри бир-бириндән ајырыр вә импусларын манеәсиз кечмәсини тә'мин едир. Белә мүрәккәб синир јолларынын әмәлә кәлмәси онурғалы һејванларын ејни вахтда күлли мигдарда мүхтәлиф мә'лумат алмаларыны вә онлары өтүрмәләрини асанлашдырыр. Невробластларын дәјишилмәси невритләрин вә дендритләрин инкишафы илә тамамланыр.

Сонракы инкишафда рүшәјмин синир лөвһәси, нөвбәти мәрһәләдә исә синир борусу бојунча метамер шәкилдә јерләшмиш ганлионар лөвһәдән онурға бејинин синир дүјүнләри инкишафа башлајыр. Белә ки, метамер шәкилдә јерләшмиш һүчәјрәләр онурға бејинин бел наһијәсиндән ајрылараг, гарын истигамәтинә јөнәлир. Сонрадан һүчәјрәләрин бир һиссәси бел аортасы бојунча инкишаф едиб, симпатик синир системинә аид олан ганглиләрин чүт чәркәсини әмәлә кәтирир. Бу ганглиләрин һүчәјрәләриндән дахили органлара кәдән мүхтәлиф шахәләр (һәрәки вә һисси синир лифләри) ајрылыр, һүчәјрәләрин бир һиссәси исә бел синири көкләринин төркибинә дахил олур.

Онурға бејиндә синир дүјүнләринин һүчәјрәләри *i*—шәкилли, али онурғалыларда исә колба шәкилли олур.

Һәрәки синирләр бир гәдәр кеч, билаваситә мәркәзи синир системиндән инкишаф едир. Бејин алт төрәфиндә ири невробластлардан синир чыхынтылары инкишаф едиб, өзәләләр истигамәтинә јөнәлир вә онурға бејни синирләринин һәрәки компонентини әмәлә кәтирир. Бу лифләр јалныз соматик өзәләләри (миотомлары вә онларын төрәмәләрини) иннервә едир.

Периферик синир системинин инкишафы баш төрәфдә дә төхминән ејни гајда үзрә кедир. Бурада синир дүјүнләринин әмәлә кәлмәсиндә ганглионар лөвһәләрдән башга ектодерманын бә'зи һиссәләри дә иштирак едир. Ганглионар лөвһә узунсов бејин кери һиссәсиндә зәифләјир, ешитмә саһәсиндә гырылыр, башын өн һиссәсиндә исә тамамилә итир.

Периферик синир системи, органлар илә мәркәзи синир системи арасында әлағә јарадан синирләрдән вә синир дүјүнләриндән ибарәтдир. Периферик синирләрин төкамүлү мүвафиг периферик органын төкамүлү илә бағлыдыр. Бир өзәләнин инкишафы ону иннервә едән синирин инкишафына, мүөјјән өзәләнин редуксијасы исә онун синиринин итмәсинә сәбәб олур.

Онурға бејиндән синирләр бел вә гарын көкләри илә чыхыб бүтүн онурғалыларда бирләшир (дәјирмиағзылылардан башга) вә гарышыг синир әмәлә кәтирир. Бел вә гарын синир көкләринин нөвбәләшмәси балыгларда нәзәрә чарпыр, галан онурғалыларда исә итир. Балыгларда әмәлә кәлмиш гарышыг синирләрдән дәријә вә бел өзәләләринә кәдән бел синири, бәдән јанларына вә гарын диварына кәдән гарын синири, аорта саһәсиндә бәдән бошлуғунун үст төрәфинә кәдән вә симпатик синир системи илә бирләшән виссерал синирләр ајрылыр.

Этрафлар мөншөжинө көрө метамер башлангыча малик олсалар да, онларын метамерлији чох тез итир вө синирлөрүнүн хырда шахөлөри арасында анастомазлар, бө'зи һејванларда исө мүрөккөб синир келәфлөри өмөлө кәлир. Беләликлә, онургалыларын чүт өтрафларыны иннервө едөн ики бөјүк синир келәфи вар: өн өтрафда чијин келәфи, арха өтрафда исө бел-ома келәфи. Бу келәфлөри төшкил едөн синирлөрүн сајы өтрафын сегментлөрүнүн сајындан асылдыр. Балыгларда белө сегментлөр чохдур, гуру онургалыларында исө һөр келәфө 3—7 сегмент дүшүр.

Периферик синирлөр вө онларла өлагәси олан ганглилөр симпатик системи өмөлө кәтирир. Бу систем дахили органлары һисси вө һөрөки синир лифлөрилө тө'мин едир.

Дөјирмиагызлыларын симпатик синир системи ајры-ајры ганглилөрдөн ибарөтдир. Онлар аортанын јанлары бојунча јерләшиб, онурга бејни синирлөри илә бирләшдиричи шахөлөр васитөсилө өлагәли олур. Бу ганглилөр арасында узунуна өлагө анчаг өсл сүмүклү балыгларда, икичүртөнөфүслүлөрдө вө гуру онургалыларында өмөлө кәлир, јө'ни симпатик синир системи ганглилөри онурганын јанларында бир-бири илә бирләшиб, узунуна сүтүн өмөлө кәтирир. Һөмин сүтүн баш төрөфдө үчлү синирө гөдөр узаныб, бир сыра аз-чох сөрбөст вө ја баш синирлөрүнүн ганглилөри илә сых өлагәси олан симпатик ганглилөр өмөлө кәтирир.

Баш бејин синирлөри, өсасөн, бејнин јанларындан чыхыр. Бурада бел вө гарын көклөри арасында бирләшмө јохдур. Бу синирлөрүн бир нечөси (III—IV—VI—XII) ганглилөрдөн мөһрумдур вө онурга бејни синирлөрүнүн гарын көклөрүнө мүвафиг һөрөкидир, бө'зилөри исө ганглилөр өмөлө кәтирөн онурга бејни синирлөрүнүн бел көклөрүнө мүвафиг һисси синирлөрдир (V, VII, VIII, IX, X чүт синирлөр). Биринчи ики чүт синир (гоху вө көрмө синирлөри) иккишафына көрө башга синирлөрдөн фөрглөнир. Көрмө синири бејнин биринчи һиссөсиндөн, гоху синирлөри исө илк һиссөдичи һүчөјрөлөрүн чыхынтыларындан формалашыр. Беләликлә, периферик синир системи ики груп синирлөрдөн ибарөтдир: 1) ојанманы һиссөдичи наһијөдөн мөркөзи синир системинө өтүрөн һисси синирлөр; 2) ојанманы мөркөзи синир системиндөн периферик органа өтүрөн һөрөки синирлөр. Истәр һисси, истәрсө дө һөрөки синирлөр соматик вө виссерал олур. Соматик һисси синирлөр физики гычыглары гөбул едөн органлардан (јан хөтт, көрмө, ешитмө), виссерал һисси синирлөр исө кимјөви гычыглары гөбул едөнлөрдөн (ағыз бошлуғу, удлаг, бағырсаг, дадбилмө, гоху) чыхыр. Соматик һөрөки

синирлөр бөдөнин перистал өзөлөлөрүн (бел, гарын, өтраф, дилалты вө көз өзөлөлөри) виссерал һөрөки синирлөр исө виссерал өзөлөлөри (дамарлары, бағырсагы вө башга дахили органлары), үрөк өзөлөсини вө мүхтөлиф вөзилөри иннервө едир.

Баш бејин синирлөри. Балыгларын вө суда-гуруда јашајанларын баш бејниндөн 10 чүт, гуру онургалыларынын баш бејниндөн исө 12 чүт синир чыхыр.

I. *Гоху синири* (n.olfactorius)—бејиндөн чыхан башга синирлөрдөн фөргли олагаг гоху епителисиндөки һиссөдичи һүчөјрөлөрүн чыхынтыларындан төшкил олмуш лифлөрдөн өмөлө кәлир вө бејнин гоху пајына дахил олагаг шахөлөнир. Гоху синири хүсуси синир һүчөјрөлөрүнүн дендритилө өлагәли олур, виссерал-һисси синирлөрдөндир.

II. *Көрмө синири* (n.opticus)—аралыг бејнин алт һиссөсиндөн чыхыр, чарпазлашараг көзө дахил олур вө көзүн торлу гишасынын дахили сөтһиндө пајланыб ону иннервө едир. Соматик-һисси синирлөрдөндир.

III. *Көзүн һөрөки синири* (n.oculomotorius)—орта бејнин гарын наһијөсиндөн ајрылыб, көзүн дүз өзөлөлөрүндөн үчүнү иннервө едир. Соматик-һөрөки синирлөрдөндир, онурга бејнинин гарын көкүнө ујгундур. Ембрионал дөврөдө үчлү синирлө өлагәли олур.

IV. *Блоквары синир* (n.trochlearis)—орта бејинлө арха бејин арасында бел төрөфдөн чыхыб көзүн үст көндөлөн өзөлөлөрүн иннервө едир. Бу синирин өсас өзөји бејнин гарын наһијөси илә өлагөдар олдуғу үчүн, үст сөтһдөн ајрылмасы онун өз јерини сонрадан дөјишмөсилө изаһ едилир. Соматик-һөрөки синирлөрдөндир.

V. *Үчлү синир* (n.trigeminus)—хүсуси ганглилөри олан ики мүс-төгил синирин бирләшмөсиндөн өмөлө кәлир: дөрин көз синири вө хүсуси үчлү синир. Дөрин көз синири көллөдөн чыхараг, көрмө өзөлөлөри арасында шахө вериб көзүн үст сөтһиндөн кечир. Соматик-һисси синирлөрдөндир. Хүсуси үчлү синир узунсов бејнин јан диварындан көрмө синири илә бирликдө чыхыб, ики бөјүк шахөјө ајрылыр: үст чөнө шахөси вө алт чөнө шахөси. Үст чөнө шахөси көзүн алты илә чөнө узуну кедөрөк, башын өн һиссөсинин өзөлөлөрүн, дамагы вө үст чөнөдөки дишлөри; алт чөнө шахөси исө чөјнөмө өзөлөлөрүнө ири шахө верир вө алт чөнө илә узанараг дөрини, ағыз бошлуғунун селикли гишасыны вө алт чөнөдөки дишлөри иннервө едир. Мөмөлилөрдө бу синирдөн дилө дө шахө ајрылыр. Беләликлә, үчлү синир төркибинө көрө гарышыг синир кими формалашыр, јө'ни һөрөки вө һисси синирлөрдөндир.

VI. *Узаглашдырычы синир* (n.abduceus)—узунсов бејнин гарын наһијесиндөн ажрылан һөрөки синирлөрдөн олуб, көзүн харичи дүз өзөлөлөрини иннервө едир.

VII. *Үз синири* (n.facialis)—узунсов бејнин јан диварындан бир нече көклө ажрылыб, мүрөккөб ганглиде бирлөшир. Ганглинин үст һиссәси јан хөтт ганглилөринө, алт һиссәси исе хүсуси үз ганглилөринө ажрылыр. Белеликлө, ибтидаи онурғалыларда бу синир јан хөтт вө үз синирлөрини өмөлө кәтирир. Мәмәлилөрдө үз өзөлөлөринин инкишафы илө өлагөдар олараг, бу синир даһа чох инкишаф едир. Гуру онурғалыларында үз синиринин бир шахәси төбил бошлуғундан кечөрөк, һөмин наһијөни вө ағыз бошлуғунун селикли пөрдөсини иннервө едир. Тәркибинө көрө виссерал, һисси, һөрөки вө соматик-һөрөки синирлөрдөндир.

VIII. *Ешитмә синири* (n.acusticus)—үз синиринин јан хөтт шахәсиндөн башланғыч кәтүрүр. Дахили гулағын зарлы лабиринтинин эпителисини иннервө едир.

IX. *Дил-удлаг синири* (n.glossopharyngeus)—узунсов бејнин јан диварларындан бир нече көклө ажрылыр. Али онурғалыларда көллөнин ешитмә капсулу архасындан азан синири илө бирликдө чыхыр. Әсас һиссәси виссерал синирлөрдөндир. Балыгларда вө суда-гуруда јашајанларда дил-удлаг синири үч әсас шахәјө ажрылыр: дамаг шахәси, өн гәлсәмө шахәси вө гәлсәмөархасы шахө. Гуру онурғалыларында, әсасөн, удлағы вө онун өзөлөлөрини иннервө едир. Она көрө дад синири һесаб едилер.

X. *Азан синири* (n.vagus)—узунсов бејнин јан диварларындан чохлу көклөрлө чыхыр, балыгларда вө суда-гуруда јашајанларда ики бөјүк һиссәјө ажрылыр: 1) јан синир—көвдөнин јан хөтти бојунча узаныб бурадакы һисс органларыны; 2) гәлсәмө-бағырсаг синири—бүтүн гәлсәмө апаратыны вө дахили органлары иннервө едир. Гуру онурғалыларында гәлсәмө апаратынын редуксиясы илө өлагөдар гәлсәмө синирлөриндөн анчаг удлағы вө хиртдөји иннервө едөн шахө галыр, јан синир исе тамамилө редуксия едир. Гәлсәмө-бағырсаг синиринин бағырсаг шахәси һөзм вө төнөффүс апаратынын өн һиссәсинө вө үрөјө кедир.

XI. *Әлавлә синир* (n.accessorius)—амниотлар үчүн сөчијјөвидир. Азан синирин арха көклөриндөн өмөлө кәлир. Сүрүнәнлөрдө вө гушларда азан синирлөрилө өлагөлидир, мәмәлилөрдө исе мүстәгилдир вө виссерал-һөрөки лифлөрдөн төшкил олуб, дөш көрпүчүк өзөлөлөрини иннервө едир.

XII. *Дилалты синир* (n.hypoglossus)—анчаг али онурғалыларда (амниотлар) бејинө аид синир олуб, 2—3 көклө узунсов бејнин

гарын диварындан (көллөнин пејсәр наһијесиндөн) чыхыб, бирлөшдиричи тохума шахәләри васитәсилө өн онурга бејни синирлөринө бирлөшир. Дилалты өзөлөни вө дили иннервө едир. Ибтидаи онурғалыларда онурга бејниндөн чыхан синирлөрлө даһа сых өлагөлидир.

Һисс органлары. Онурғалы һөјванларын һисс органлары мөркәзи синир системинин инкишафы вө дифференсиасиясы илө өлагөдардыр. Бу һөјванларын дөрсиндөки һисси төрөмөлөр, су онурғалыларында сујун һөрөкәти илө өлагөдар гычыглары гәбул едөн јан хөтт органы, көрмө, ешитмө, мүвазинөт, гоху вө дад органлары ибтидаи группардан алилөрө гөдөр төдричөн төкмиллөшир.

Ешитмө органы. Онурғалы һөјванларын ешитмө органы чүтдүр вө мүвазинөт органы илө өлагөдардыр. Бу орган башын јан төрөфлөриндө ектодерманын галынлашмасы илө инкишаф етмөјө башлајыр. Ектодермал галынлашма инкишафын илк мөрһөлөсиндө чухур кими олур, сонра исе говуг формасы алыр вө хүсуси канал васитәсилө харичлө өлагөлөнир. Әмөлө көлмиш ешитмө говуғунда харичлө өлагөлөнөн канал тез итир, говуг орта һиссәдөн даралараг үст вө алт пајлара ажрылыр. Үст пајда вертикал сөтһ үзрө бир-биринө сөјкөнөн, дахилдөн исе бирлөшөрөк, көнар һиссәлөрө јарымдаирөви форма верөн үч чибөбөзәр гат өмөлө кәлир. Үст пајын галан саһәси јарымдаирөви каналлары бир-бири илө бирлөшдирир вө *овал кисә* (utricle) адланыр (мүвазинөт органы). Говуғун ашағы пајында бош чыхынты (lagena) өмөлө кәлир. Мәмәлилөрдө бу һиссә узанараг *илбиз* адланан спирал канал өмөлө кәтирир. Ешитмө говуғунун ашағы пајынын галан һиссәси *дәјирми кисә* (sacculus), ики кисә бирликдө исе *дәһлиз* (vestibulum) адланыр. Белеликлө, ешитмө говуғундан дахили гулаг вө ја *зарлы лабиринт* инкишаф едир. Онун ичәрисиндө эндолимфа мајеси олур вө мүвазинөт—ешитмө органынын өсасыны төшкил едир.

Дахили гулаг ешитмө капсуласынын ичәрисиндө јерлөшир. Али онурғалыларда капсуланын дахили дивары *скелет лабиринт* адлы һиссәни өмөлө кәтирир. Зарлы лабиринт илө скелет лабиринт арасында јарыг вар вө онун ичәрисиндө перилимфа адланан маје олур. Гуру онурғалыларында скелет лабиринтин бошлуғу перилимфа каналы васитәсилө башын лимфатик бошлуғлары илө бирлөшир. Ибтидаи онурғалыларда зарлы лабиринт јухарыда төсвир олунмуш формада галыр вө дәјирми кисәдөн эндолимфатик ахар чыхыр. Гығырдаглы балыгларда эндолимфатик ахар бащын үст сөтһинө ачылыр (башланғыч өламөтин галығы). Галан онурғалыларда дахили гулағын харичлө өлагәси јохдур. Јарымдаирөви каналларын бир

учунда хисседичи эпителиси олан шишкинлик (ампула) эмелә кәлир. Зарлы лабиринтин дахили диварыны өртөн эпителинин бүтүн саһесинин хиссетмә хүсусијјәти вардыр. Хисседичи һүчејрәләр *ешитмә ләкәләри* адланан хиссәләрдә јерләшир. Ешитмә ләкәләри овал кисәдә (мәмәлиләрдән башга) вә дәјирми кисәнин эпителисиндә јайлыр. Ешитмә ләкәләринә ешитмә синиринин шахәләри дахил олур. Дахили гулагда олан эндолимфанын ичәрисиндә чохла мигдарда дашчыглар јерләшир. Бөдөннүн вәзијјәтинин дәјишилмәси эндолимфанын вәзијјәтини дәјишдирир вә ешитмә ләкәләринин хисседичи түкчүкләри гычыгланыр. Беләликлә, ибтидаи онурғалыларын ешитмә органы мувазинәт органы функцијасыны да дашыјыр.

Гуру онурғалыларында зарлы лабиринтин мүрәккәбләшмәсиндән башга, сәси суја нисбәтән пис јаян атмосфер мүнәтиндә гөбуледичи апарата өтүрмәк үчүн әләвә хиссә, јә'ни *орта гулаг* эмелә кәлир. Орта гулаг вә ја төбил бошлуғу балыгларда олан биринчи чүт гөлсәмә јарыгынын дәјишилмәсиндән эмелә кәлир вә ичәрисинә нава илә долур. Ешитмә капсуласы илә өртүк арасында јерләшән бу бошлуғ ағыз бошлуғу илә бирләшир. Ағыз бошлуғу илә төбил бошлуғу арасындакы кечид *јевстах борусу* адланыр. Төбил бошлуғунда харичи дивар назикләшир вә төбил пәрдәсини эмелә кәтирир. Балыгларда чәнә гөвсүнү кәллә илә бирләшидирән дилалты гөвсүн үст элементи *гулаг сүтунчуғу* адланан (stapes) сүмүјү эмелә кәтирир. Бу сүмүк төбил бошлуғу ичәрисиндә бир төрәфдән ешитмә капсуласына, диқәр төрәфдән исә төбил пәрдәсинә сөјкөнир. Төбил бошлуғу һәммин сүмүк өтрафында кенишләнир вә сәс далғаларыны төбил пәрдәсиндән ешитмә капсуласына өтүрүр. Ешитмә капсуласынын дивары төбил бошлуғу саһесиндә зарлы пәрдә шәклиндә галыр вә *овал пәнчәрә* адланыр. Беләликлә, төбил пәрдәси харичдән гөбул етдији сәси дахили гулаға өтүрүр. Орта гулагда әләвә сүмүкләрин, харичи ешитмә јолунун вә гулаг сөјванынын эмелә кәлмәси мәмәлиләр үчүн сәчијјәвидир.

**Көрмә органы.** Онурғалы һөјванларын әсас көрмә органы кәзләрдир. Бә'зи һөјванларда *көз говуғчуғу* адлы төк көрмә органы да олур. Төк көрмә органы аралыг бөјнин үстүндән ичәрисинә бош чыхынты кими инкишаф едир. Сонра хүсуси чыхынтылар—ајагчыглар васитәсилә бөјинлә әлағәләнир. Онурғалыларын әксәријјәтиндә бу органлар вәзи характерли төрәмәләрә чеврилир, јалныз дәјирмиағызлыларда вә сүрүнәнләрдә онлар көрмә органы кими галыр. Көрмә говуғу кими эмелә кәлмиш төк органын өн дивары шөффафлашыр, арха дивары исә торлу пәрдәјә чеврилир вә һүчејрәләринин

синир чыхынтылары инкишаф едәрәк синир эмелә кәтирир. Дәјирмиағызлыларда бу говуғларын икиси дә инкишаф едир. Өн төрәфдәки говуғ рудимент һалда олуб, *тәпә органы* (париетал орган), керидәки исә шөффаф пәрдә илә өртүлү *пиниал орган* (еপিғиз) адланыр. Бу органын өн дивары шөффафдыр, керидивары исә ишығы хисс едир. Пиниал орган дәри алтында јерләшир вә хүсуси синирлә әлағәли олур. Белә көрмә органы али һөјванларда гурулушуну итириб, дахили секресија вәзисинә чеврилир.

Тәпә органы бә'зи һөјванларда көзөбәнзәр гурулушда галыр, чох һөјванда исә өзүндән һеч бир из гојмадан итир. Лил балығында, икичүртөнәффуслүләрдә вә бә'зи сүрүнәнләрдә (һаттерија, көртөнкәләләрин чоһу) тәпә органы көз говуғу формасында галыр.

Әсл көрмә органынын инкишафы эмбрионун илк мәрһәләсиндә (һәлә синир системи ектодермал лөвһә кими оlanda) баш төрәфдә бир чүт пигмент ләкәси кими башлајыр. Сонра бу ләкәләр дахилә чөкөрәк чухура чеврилир. Синир лөвһәси синир борусуна чевридикдә вә илк бөјин говуғчуғлары эмелә кәлдикдә онун јан диварларында көз говуғлары формалашыр. Даһа сонра илк өн бөјиндән аралыг бөјин ајрылдыгда көз говуғлары онун наһијәсиндә галыр. Көз говуғларынын бөјинлә бирләшән хиссәси төдричән даралыр, харичи дивары исә дахилә доғру гатланараг дәринин алтында икигатлы көз гөдөһләрини, даралмыш хиссә исә гөдөһин ајагчығыны эмелә кәтирир. Сонра көз гөдөһләри өнүндә ектодермада галынлашма кедир. Һәммин галынлашмыш хиссә ектодермадан ајрылараг көз гөдөһинин дөлији гаршысында бұллуру эмелә кәтирир, гөдөһин дөлији исә бұллурун өнүндә даралараг көз бөбөјинә чеврилир.

Көзү харичдән өһатә едән пәрдәләр (дамарлы вә склера) мезодерманын һесабына инкишаф едир. Дамарлы пәрдә зәриф ган дамарлары илә зәнкин олуб, көзү гидаландырыр, склера исә көзүн скелети олуб, бұллурун өнүндә өртүклә бирләшир вә көзүн шөффаф гәрни хиссәсини эмелә кәтирир. Сонракы инкишаф мәрһәләсиндә торлу пәрдәнин һүчејрәләри арасында төкмилләшмә кедир. Көз гөдөһинин нисбәтән галын олан дахили гаты көзүн кәләчәк торлу гатына, назик харичи гаты исә пигментли пәрдәјә чеврилир. Көз гөдөһинин кәнарлары бұллурун өнүндә бирләширичи тоһума илә бирликдә көзүн гүзәһли хиссәсини—пәрдәсини эмелә кәтирир. Гүзәһли пәрдә илә гәрни гатын арасында мезодермал һүчејрәләрин диварлара чөкилмәси нәтичәсиндә бошлуғ эмелә кәлир; бу бошлуғ *көзүн өн камерасы* адланыр вә ичәрисиндә мајә олур. Склеранын дахилиндә көз алмасынын үч гаты јерләшир: дамарлы, пигментли,



торлу. Белеликлө, көзүн формалашмасында ектодерма, мезодерма вө синир тохумалары иштирак едир.

Көзүн торлу гаты чох мүрөккөб гурулушлудур. Бурада хисседичи хүчејрөлөрдөн башга, синир тохумасы вө дајаг элементлөри дө вардыр. Хисседичи хүчејрөлөр торлу гатын харичи хиссесиндө олуб, һәр хүчејрөнин кенар учунда чөпчүклөр вө ја өсасы шиш-кинлөшмиш чох гыса колбачыглар јерлөшир. Бу чөпчүклөр вө колбачыглар торлу гатдан кечөрөк, пигментли гатда топланыр. Хисседичи хүчејрөлөр торлу пөрдөнин харичи гатыны өмөлө кетирир. Бурада јерлөшөн дендритлөрлө синир учларынын бирлөшмөсиндөн ибарөт хиссө дахили гаты өмөлө кетирир. Дахили гатда көрмө синирини өмөлө кетирөн узун синир лифлөри вө адөтөн оптик хиссиј-јаты јүксөк олан мөркөз јерлөшир, буна *сары ләкә* дејилир. Көз алмасынын дахили бошлуғунда шөффаф, һөлмөшик шүшөјөбөнзөр чисим јерлөшир. Көзүн һөрөкөтини 4 дүз вө 2 көндөлөн өзөлө тө'мин едир. Бу өзөлөлөр көзүн диварына вө склераја бирлөшир.

Гуру онургалыларында көзүн өтрафында дәри гаты инкишаф едөрөк, һөрөки көз гапагларына чеврилир. Көз гапаглары саһесиндө вөзилөр инкишаф едир. Онларын ифраз етдији маје гөрни гаты исладыр вө көзү гурумагдан горујур. Белеликлө, бүтүн онургалыларда көрмө органынын төхминөн ејни гурулушда олмасына бахма-јараг, мүхтөлиф синифлөрө аид олан һөјванларын көзүндө фөргли чөһөтлөр дө вар. Балыгларда көзлөрин гөрни гаты јастыдыр, бүллур торшөкиллидир, көз гапаглары јохдур, өтраф мүһитдөн асылы ола-раг көзүн өлчүсү дејишир. Балыгларын чохунда көзлөр башын јан-ларында јерлөшир, һәр көзүн ајрыча үфүги сөһи үзрө көрмө саһəsi 160°—170° (монокулјар көзлөр) олур. Диб балыгларында (камбала) башын үстүндө чох һөрөкөтли көзлөр вар.

Суда-гуруда јашајанларын чохунда көзлөр јахшы инкишаф едиб. Балыглардан фөргли олагаг, бунларда гөрни гат габарыгдыр, бүллурун ики төрөфи габарыг, өн хиссəsi исө нисбөтөн јасты олан линза формасындадыр. Көзүн аккомодасијасы кирпичли чисмин өзөлө лифлөри васитөсилө төнзимлөнир. Метаморфоздан сонра һөрөки көз гапаглары вө ашағы гырпма пөрдөси инкишаф едир. Илан-ларда вө бө'зи көртөнкөлөлөрдө (кеккон, шнејдер көртөнкөлөси, бө'зи ајагсыз көртөнкөлө) көз гапаглары бирлөшөрөк, шөффаф пөрдө өмөлө кетирир. Аккомодасија кирпичли, енинөзолаглы өзөлө-лөрин көмөјилө бүллурун вөзијјөтинин дејишилмөси нөтичөсиндө төнзимлөнир. Гушларын көзү јахшы инкишаф етмишдир. Дикөр онургалылардан фөргли олагаг көзү редуксија етмиш һөч бир гуш јохдур. һөјванын һөјат төрзиндөн вө мүһитиндөн асылы олагаг

онун көзлөринин өлчүлөри мүхтөлиф олур. Бајгушларда вө бө'зи јыртычы гушларда көзлөр өнө чыхыб, көрмө саһөсини кениш-лөндирир. Ачыг биотопларда јашајан вө күндүз һөјат төрзи кечирөн мөмөлилөрдө харичи информасијанын чоху көрмө органы васитө-силө гөбул едилир. Јөгин ки, бу сөбөбдөн мөмөлилөр үчүн бино-кулјар көрмө органы сөчијјөвидир. Лакин мөмөлилөр гушлара нисбөтөн рөнклөри зөиф сечир. Она көрө ки, мөмөлилөр арасында өлван рөнкли нөвлөр аздыр, рөнклөри фөрглөндирмөјө чох да еһтијачлары олмајыб.

Гоху органы. Онургалы һөјванларын гоху органы башын өн төрөфиндө ектодерманын галынлашмасы кими инкишаф едиб, сон-радан бир гөдөр дахилө кечөрөк, гоху чухуруну вө нөһајөт *гоху кисәсини* өмөлө кетирир. Гоху кисәсинин епителиси хисседичи хү-чејрөлөрлө өртүлү олур вө гоху синири илө өлагөдардыр. Гоху ки-сәси көллөнин өн хиссəsi илө бирлөшмиш скелет капсула илө өртү-лүдүр. Гоху кисәсинин хисседичи сөһи мүрөккөб бүкүшлөрин өмөлө көлмөси һесабына кенишлөнир вө мүрөккөблөшир.

Дөјирмиагызлыларда чүт гоху кисәлөри бирлөшөрөк кисә фор-масы алыр вө галан онургалылардан фөргли олагаг бир дөликлө харичө ачылыр. Онургалыларын сонракы синифлөриндө гоху кисә-лөри чүт олуб, чүт харичи бурун дөликлөри васитөсилө өтраф мү-һитлө өлагөлөнир. Бө'зи балыгларда һәр бир дөлик дәри аракөсмө илө ики хиссөјө ајрылыр. Су бир төрөфдөн гоху кисәсинө дахил олур, өкс төрөфдөн исө харичө чыхыр. Икичүртөнөффүслү вө пөн-чөүзкөчли балыгларда гоху кисәлөри харичи бурун дөликлөри васи-төсилө өтраф мүһитө, дахили бурун дөликлөри (хоаналар) васитө-силө ағыз бошлуғуна ачылыр. Хоаналар атмосфер төнөффүсү илө өлагөдар өмөлө көлмишдир.

Атмосфер төнөффүсүнө вө гуру мүһитө кечмөклө өлагөдар ола-раг төнөффүс—гоху органы формалашыр. Харичи бурун дөлик-лөриндөн гоху кисәлөринө дахил олан һава хоаналардан кечөрөк ағыз бошлуғуна, орадан хиртдөјө вө ағчијөрлөрө кечир. Бунула өлагөдар олагаг, суда-гуруда јашајанларда гоху кисәси төнөффүс вө гоху хиссәсинө ајрылыр. Төнөффүс хиссəsi епители илө, гоху хиссәсини хисседичи хүчејрөлөрлө өртүлүр. Гоху хиссәсинин епителисиндө гатларын өмөлө көлмөси һесабына саһө кенишлөнир. Белө кенишлөнмө, јө'ни гоху хиссәнин диференсиасијасы, гуру онургалыларында (амниотларда) олур вө мөмөлилөрдө даһа чох мүрөккөблөшир. Гоху капсуласынын диварында инкишаф етмиш скелет төрөмөлөри гоху кисәсинин һорзентал чыхынтылары үчүн

дајаг везифеси дашыјыр. Бу хиссәдә мүстәгил олараг сүмүкләшмә кедир вә гоху «балыгтулағлары» адланан хиссәләри әмәлә кәтирир.

Бурун бошлуғунун харичи диварлары илә әлагәдар сүрүнәндәрдә әмәлә кәлмиш чәнә «балыгтулағы» бурун бошлуғуну үст гоху вә алт тәнәффүс хиссәләринә ајырыр. Гушларда бундан башга, бурун бошлуғу дәһлизинин өнүндә гоху өһәмијјәти олмајан бир «балыгтулағы» да әмәлә кәлир. Бу хиссә бурун бошлуғуна дахил олмуш һаваны исиндирир вә рүтубәтли сахлајыр. Мәмәлиләрдә чәнә «балыгтулағы» садә епители илә өртүлү олуб, чәнә сүмүјү илә әлагәдардыр. Бурун «балыгтулағы» бурун вә хәлбир сүмүкләри илә әлагәдар олур. Гохубилмә габилијјәти јахшы инкишаф етмиш һејванларда бурун «балыгтулағлары» чох (5—8) олур. Дахили бурун «балыгтулағларының сајы аз олан вә редуксија етмиш мәмәлиләрин (приматлар) гоху билмәси зәифдир.

Гуру онурғалыларында гоху кисәсинин хүсуси бир хиссәси формалашыб, *Якобсон органы* адланан хиссәни әмәлә кәтирир. Суда-гуруда јашајанларын гоху кисәсинин ашағы вә дахили хиссәсиндә хүсуси чыхынты әмәлә кәлир. Сүрүнәндәрин Якобсон органы гоху кисәсиндән ајрылыр вә хүсуси канал васитәсилә ағыз бошлуғуна бирләшир. Онун везифеси ағызда олан гиданын гохусуну хиссә етмәкдир. Бу орган көртәнкөләрдә вә иланларда јахшы инкишаф едир, тысбағаларда, тимсаһларда, гушларын ембрионал инкишаф дөврүндә көрүнүр, сонра итир. Мәмәлиләрдә Якобсон органы ғығырдагла өһәтә олунмуш чүт борулар шәклиндә әмәлә кәлир вә гоху органының алтында јерләшир. Мәмәлиләр үчүн бурун сүмүјү вә ғығырдаг дајағы олан өзәләли бурун сәчијјәвидир. Бә'зи мәмәлиләрин өзәләли бурну мүрәккәбләшәрәк хортум формасыны (јершәнләр, донузлар вә филләр) алыр.

Гуру онурғалыларында гоху бошлуғунун епителиси орадакы һүчәјрәләрин вә везиләрин ифразы васитәсилә нәм, селикли пәрдә кими олур. Суда-гуруда јашајанларда вә сүрүнәндәрдә везиләр харичдән үстдә, дахилдән исә гоху кисәсинин алт хиссәсиндә јерләшир. Мәмәлиләрдә дағыныг јерләшмиш бу везиләрдән башга, бурун кисәсинин әсасында, харичдән бурун дәһлизинә ачылан ири вези дә вардыр.

**Дадбилмә органы.** Бу органын өн примитив формасы деридә ламисә чисимчикләри шәклиндә олур. Ламисә чисимчикләринин кәнар тумурчуглары балыгларын додағлары вә бығчығлары үзәриндә, ағыз бошлуғунда, удлагда, гида борусунда, бә'зи балыгларда үзкәмләрдә вә дәринин башга һәһијәләриндә јерләшир. Икичүр-

тәнәффүслү балыгларын вә суда-гуруда јашајанларын дад тумурчуглары анчаг бурун вә ағыз бошлуғунда, галан онурғалыларын исә ағыз бошлуғунда, дилин үзәриндә вә удлағын башланғычында јерләшир. Дад вә гоху органы башга хиссә органларындан фәргли олараг јалныз кимјәви ғычығлары гәбул едир.

**Һәзм системи.** Бағырсаг рүшәјмин ендодермасының дифференсиасијасы илә инкишафа башлајыр. Ектодерма гаты бағырсағын јалныз ағыз бүкүјү әмәлә кәлән өн вә арха һәһијәсинин формалашмасында иштирак едир. Гәлсәмә кисәләри бағырсағын өн хиссәсиндә (удлаг һәһијәсиндә) әмәлә кәлир. Удлағын өнүндә ағыз бошлуғу формалашыр. Бағырсағын арха хиссәсинин алт дивары гуру онурғалыларында говуг шәклиндә бүкүләрәк сидик кисәсини, суда-гуруда јашајанларда, амниотларын јеткин дөврүндә исә сидик кисәсинә башланғыч верән вә ембрион үчүн сәчијјәви олан *атлантоиси* әмәлә кәтирир. Бағырсағын *клоака* адланан арха хиссәсинә ембрионал бөјрәк ахарлары ачылыр. Онурғалыларын чохунда клоака өмүрлүк галыр, анчаг сүмүклү балыгларын өксәријјәтиндә сидик-чинсијјәт јолу бағырсагдан ајрылыр. Баладоған мәмәлиләрдә ембрион дөврүнә мәхсус клоака сонрадан анал дөлијә вә сидик-чинсијјәт синусуна ајрылыр. Бағырсағын гәлсәмәдән клоакаја гәдәр олан хиссәси өсл һәзм органы кими тәкмилләшәрәк, морфоложи гурулушуна вә функцијасына кәрә бир-бириндән фәргләнән хиссәләрә бөлүнүр: өндә чохгатлы епители илә өртүлү јемәк борусу, ондан сонра кенишләнмиш, везили вә тәкгатлы епителиси олан мә'дә, сонра исә өсл бағырсаг јерләшир. Бағырсаг әјриликләр әмәлә кәтирәрәк назик вә јоғун бағырсаға ајрылыр. Өн бағырсагла јоғун бағырсаг арасында кор чыхынты әмәлә кәлир. Миногаларын сүрфәсинин вә икичүртәнәффүслү балыгларын бағырсағы нештәрчәдә олдуғу кими, кирпичли епители илә өртүлүдүр. Суда-гуруда јашајанларын бағырсағының бә'зи хиссәсиндә кирпичли епители өртүјү-нүн галығына тәсадүф едилйр.

Онурғалыларын һәзм системи илә әлагәдар везиләрдән ибарәт хүсуси систем әмәлә кәлир: гуру онурғалыларының ағзында түпүрчәк везиләри, бағырсағын өн хиссәсиндә ири гарачијәр, бир нечә хиссәдән ибарәт мә'дәалты вези беләләриндәндир. Бә'зи балыгларын бағырсағының өн хиссәсиндә везили кор чыхынтылар (пилорик чыхынтылар) инкишаф едир. Бундан башга, бағырсағын диварындан кор чыхынты кими үзмә говуғу инкишаф едир. *Үзмә говуғу* гидростатик орган олуб, сүмүклү балыгларын чоху үчүн сәчијјәвидир. Пәнчөүзкәчли вә икичүртәнәффүслү балыгларда, еләмә дә

гуру онургалыларында удлагын арха хиссәсинин диварында чүт чыхынтылар өмөлө келерек ағ чижөрлөрө башлангыч верир.

Онургалы һејванларын ағзы да мүхтәлиф гурулушлудур. Мүасир дәјирмиағызлыларын ағыз делији өнүндө ағыз гыфы јерләшир. Сонракы онургалыларда гиданы тутмаға көмөк едөн, бө'зилериндө исе онун механики дәјишилмәсини тө'мин едөн вө үзөриндө дишлөр јерләшөн чөнөлөр өмөлө келир. Ағыз делији, адөтөн, дәри гатлары вө ја додагларла өһатө олунур. Додаглар анчаг мөмөлиләрдө өзөлөли гурулушлу вө һәрәкәтли, галан синифләрө аид һејванларда исе һәрәкәтсиз олур. Бө'зи онургалыларда додаглар инкишаф етмир (тысбағалар, гушлар, клоакалы мөмөлиләр). Балыгларда вө судагуруда јашајанларда ағыз бошлугунун үст диварыны кәллөнин әсасында (алтынды) јерләшөн сүмүклөр, јанларыны исе дамаг вө ганадвары сүмүклөр төшкил едир. Суда-гуруда јашајанларда, ағыз бошлугунун өн төрөфинө хуаналар ачылыр. Амниотларда икинчи дамагын өмөлө кәлмәси илә ағыз бошлугу ики хиссәјө бөлүнүр: үст хиссәси төнөффүс вө ја бурун-удлаг јолу, алт хиссәси ағыз бошлугудур. Икинчи дамагын өмөлө кәлмәсинин илк мөрһөлөси ағыз бошлугунун өнүндө вө јанларында үфүги вөзијјәттө гатларын инкишафы кими башланыр. Бу гатлар көртөнкөлөдө вө гушларда дамагын илк мөрһөлөси олуб, хуаналары бир гөдөр өртөрөк бурун-удлаг јолуну ағыз бошлугундан ајырыр. Лакин тимсаһларда вө мөмөлиләрдө дамаг гатлары бир-бири илә бирләшир вө сүмүклөрин дә иштиракы илә там бир аракөсмө (икинчи дамагы) өмөлө кәтирир.

Онургалыларын ағыз бошлугунда вачиб функция дашыјан органлардан дишлөр, дил вө ағыз вөзиләридир. Дишләрин инкишафы ағызда дәринин бирләширичи тохума хиссәсиндөн дахил олмуш ентодермал галынлашма кими башлајыр. Бу галынлашма акулаки-миләрдө, сүрүнөнләрдө вө мөмөлиләрдө бүтөв чыхынты формада олуб, *диш лөвһәси* адланыр вө бу лөвһөдө дишлөр инкишаф едир. Ағыз бошлугунун дибиндө *дил* јерләшир. Дилин өн садө формасы виссерал скелетин өн елементи үзөриндөки селикли пөрдө гатындан ибарәтдир. Гуру онургалыларында дилин хүсуси өзөлөси инкишаф едир. Дилин селикли пөрдәси үзөриндө вө ағыз бошлугунун диварында дадбилмө һүчәјрәләри јерләшир. Суда-гуруда јашајанлардан башлајараг бүтүн онургалыларда түпүрчөк вөзиләри инкишаф едир. Бу вөзиләрин ифразы (түпүрчөк) ағыз бошлугунун селикли пөрдәсини гурумагдан мүһафизө едир (һөмишө нөм сахлајыр), гиданы исладыр вө онун удулмасыны асанлашдырыр. Бө'зи иланларын түпүрчөк вөзиләри зөһөр вөзиләринө чеврилир. Бө'зи суда-гуруда јашајанларын, сүрүнөнләрин, гушларын вө мөмөлиләрин дилинин

јапышганлы олмасы гиданын дилө јапышмасыны тө'мин едир. Мөмөлиләрин ағыз бошлугунда чохла мигдарда олан хырда селик вөзиләриндөн башга, бир нечө даһа ири түпүрчөк вөзиләри дә инкишаф едир (дилалты, дилархасы, чөнөалты вө гулагјаны вөзилөр). Мөмөлиләрдө түпүрчөјин тәркибиндө карбоһидратлары парчалајан ферментләрин өмөлө кәлмәси һәзм просесинин ағыз бошлугундан башламасыны тө'мин едир.

Удлаг төнөффүс органлары илә өлагөли олур. Балыгларын удлагына гәлсәмө јарыглары ачылыр, гуру онургалыларынын удлагында исе хиртдөк јарыгы јерләшир вө бу јарыг ағчијөрлөрлө өлагөли олур. Она көрө дә удлаг һәзм борусунун төнөффүс бөлмәси адланыр. Удлагдан сонра гида борусу башлајыр. Онун узунлуғу мүхтәлиф онургалыларда фөргли олур вө гиданы мө'дәјө өтүрмөк функциясы дашыјыр. Мө'дө бағырсагын кенишләнмиш хиссәси олуб, онургалы һејванларын гидаланма хүсусијјәти вө бөдөн формасынын мүхтәлифлији илә өлагөдар фөрглөнир. һәзм просесинин башламасына мө'дөнин турш мүһити сөбөб олур. Онургалы һејванларын бө'зилериндө (дәјирмиағызлылар, бүтөвбашлылар, икичүртөнөффүслүлөр вө бир груп сүмүклү балыглар) ајрыча мө'дө јөхдур.

Мө'дө бағырсаға кечир. Онургалыларын бағырсагы үч-дөрд хиссәдөн ибарәт олур: назик бағырсаг, јоғун бағырсаг, дүз бағырсаг. Назик бағырсагын гарачијөр вө мө'дәалты вөзинин ахары ачылан өн хиссәси *оникибармаг бағырсаг* адланыр. Назик бағырсагла јоғун бағырсаг арасында кор бағырсаг да олур. Кор бағырсаг сүрүнөнләрдө башлангыч һалда, гушларда аз нөзөрө чарпан, мөмөлиләрин әксәријјәтиндө исе јахшы инкишаф етмиш вөзијјәттө олур. Јоғун бағырсаг көдөкдир. О, дүз бағырсаға кечир. Дүз бағырсаг клоакаја вө ја мүстәгил анал дәликлә харичө ачылыр.

Гарачијөр бөдөн бошлугунда мө'дө һаһијәсиндө јерләшир, һөчмчө иридир, јығчамдыр, ики вө ја чох пәјлы, мүрөккөб вөзидир. Ембриокенездө бу орган бағырсагын кор чыхынтысы кими инкишафа башлајыр. Инкишафын илк мөрһөлөләриндө будагланмыш ағач шөклиндө олур, ичөрисинө төдричөн мезенхима вө ган дамарлары кечир, мүрөккөбләшир, күтлөчө бөјүјүб, торшөкилли вөзијө чеврилир. Формасы һејванын бөдөн формасындан асылдыр. Чисби өлчүсүнө көрө ибтидаи онургалыларын (балыглар, суда-гуруда јашајанлар) гарачијөри али онургалыларә нисбөтөн иридир. Гарачијөр һүчәјрәләри арасында капиллјарлар тору јерләшир, бунлар гарачијөр јолларыны, даһа сонра исе бирләшөрөк гарачијөр ахарыны өмөлө кәтирир. Гарачијөрин ахарлары кор чыхынты кими өд кисәси илә гуртарыр. Әд кисәсиндөн чыхан ахар *өд ахары* адланыр вө

назик бағырсағын башланғыч hissәсинә ачылып. Мүрәккәб гурулушлу бу вези организмдә мүхтәлиф функция дашыыр: мә'дә ширәсини нејтраллашдыыр, јағлары парчалаыр, бағырсағын далғавары сыхылмасыны артыыр, ганы тәмизләйр, организмдә карбоһидратларын еһтијатыны гликокен һалында өзүндә топлаыр, маддәләрин парчаланмасы нәтичәсиндә әмәлә кәлән зәрәрли маддәләри нејтраллашдыыр, һәтта сидијин вә сидик туршусунун әмәлә кәлмәсиндә иштирак едир вә с. Мә'дәалты вези гарачијәрин јанында бағырсағын бир нечә чыхынтысындан инкишаф едиб, назик бағырсағын башланғыч hissәсиндә јығчам вә ја пайлы гурулушлу үзвә чеврилир. Бу везинин ахары гарачијәр ахары кими оникибармаг бағырсаға ачылып. Мә'дәалты вези чох мүһүм орган олуб, зүлаллара тә'сир едән трипсин, карбоһидратлары парчалајан амилаза, јағлары һәзм едән липаза вә с. ферментләр ифраз едир. Онурғалыларда бу везинин гурулушу ејни дејилдир. Ибтидаи группларда мә'дәалты вези нисбәтән примитивдир. Миноганын вә икичүртәнәфүслү балыгларын бағырсағы диварында јерләшир. Әсл сүмүклү балыгларын бә'зисиндә хырда пайлардан ибарәт олдуғу һалда мәмәли һејванларда мүрәккәб гурулушлу олуб. Мә'дәалты вези даһили секресија везиси кими дә әһәмијәтлидир. Онун тохумасында «Лангерганс адачылары» адлы төрәмәләр әмәлә кәлир, онун һүчәјрәләри өз һормонуну (инсулин) бирбаша гана даһил едир вә организмдә карбоһидрат мүбадиләсини тәнзимләйр.

Үзмә говуғу бағырсағын бел чыхынтысы кими инкишаф едәрәк, гидростатик орган функциясы дашыыр. Әсл сүмүклү балыгларын бә'зи примитив нөвләриндә үзмә говуғу ембрионал везијәтини сахлаыр, јә'ни әмрү боју бағырсагла әлағәли олуб (ачыгговуглулар), бә'зиләриндә исә бағырсагла әлағә итир вә үзмә говуғу гапаныр (гапалыговуглулар). Үзмә говуғу даһили гулагла мүхтәлиф формада әлағәли олуб, говугда әмәлә кәлән дејишликлији гулаға өтүрүр. Бә'зи балыгларын үзмә говуғу әлағә төнәфүс органы кими дә фәалијәт кәстәрир.

Тәнәфүс системи. Ибтидаи хордалыларда, илк су онурғалыларында удлағын олан гәлсәмәләрдән ибарәтдир. Ембрионун илк мәрһәләсиндә удлағын ентодермал диварында бир чүт кисә кими харичә төрәф чыхан бүкүшләр вә онларын гаршысында харичдән даһилә доғру гатланан ектодермал бүкүкләрлә бирләшиб дешилир вә чүт гәлсәмә јарығы әмәлә кәтирир, сонра исә харичлә әлағәләнән виссерал гәлсәмә кисәләри формалашыр.

Ембрионал дөврдә гәлсәмә јарыгларынын әмәлә кәлмәси бүтүн онурғалылар үчүн сәчијәвидир, лакин сонрақы инкишаф илк су

онурғалыларында гәлсәмә апаратыны әмәлә кәтирир, гуру онурғалыларында исә редуксија едир. Ибтидаи онурғалыларын гәлсәмәләри рүшәјмдә әмәлә кәлмиш виссерал јарыгларын аракәсмәләринин селикли пәрдәсиндән инкишаф едир. Дејирмиағзылыларын гәлсәмәләри даһили вә харичи дәликләрә малик даирәви, симметрик, виссерал кисә формалыдыр. Гәлсәмәләр кисәләрин ентодермал диварынын селикли пәрдәсиндә меридионал гатлар формасында инкишаф едир. Балыгларын гәлсәмәләри јарыгларын ектодермал диварында селикли пәрдәдән ләвһәчикләр шәклиндә формалашыр. Буна кәрә дејирмиағзылыларын гәлсәмәләри ентодермал мәншәли (entobranchiata), балыгларын гәлсәмәләри исә ектодермал мәншәли (ectobranchiata) һесаб едилир.

Суда-гуруда јашајанларын сүрфә мәрһәләсиндә даһили вә харичи гәлсәмәләр инкишаф едир. Чөмчөгүрүгүн метамарфозу баш вердикдә гәлсәмәләр ағчијәрләрә әвәз олуб. Ағчијәрләр удлағын гарын һәһијәсиндә, ахырынчы гәлсәмә јарығы саһәсиндән инкишаф едир. Әсл гуру онурғалыларында (амниотлар) рүшәјмин илк мәрһәләсиндә нәзәрә чарпан гәлсәмә јарығынын башланғыч формасы гыса мүддәтдә итир. Удлағын гарын һәһијәсиндән новалча формалы төк hissә ајрылып. Сонра бу hissә инкишаф едәрәк төнәфүс јолуну (хиртдәк, трахеја), онун учунда олан чүт чыхынтылар исә ағчијәрләри әмәлә кәтирир. Ағчијәрләрин даһили сәһни мүрәккәб аракәсмәләр вә гатлар васитәсилә онун бошлуғуну хырда hissәләрә ајрыр. Ағчијәрләрин даһили сәһнинин бәјүмәси, ејни вахта дөш гәфәсинин әмәлә кәлмәсини, төнәфүсүн интенсивләшмәсини тә'мин едир. Әсл гуру онурғалыларында төнәфүс апаратынын төкмилләшмәси дәринин мөһкәм гәрни өртүјә бүрүнмәси илә дә әлағәдардыр. Ибтидаи гуру онурғалыларынын ағчијәрләри балыгларын үзмә говуғуна охшаыр. Икичүртәнәфүслүләрин, гәдим пәнчөүзкәчлиләрин вә чохүзкәчлиләрин үзмә говуғу икикамералыдыр вә удлағын гарын һәһијәси илә әлағәли олуб. Белә үзмә говуғуна ахырынчы гәлсәмә артеријалары ган кәтирир, сонра да ганы үрәјә гәјтарыр. Беләликлә, гуру онурғалыларынын ағчијәрләри мәншә е'тибарилә удлағын гарын һәһијәси илә әлағәдар олан икикамералы говугларын һомологу һесаб едилир.

«Ағчијәрләр» онурғалыларын төкамүлүндә илк дөфә бә'зи балыгларда (икичүртәнәфүслүләр, чохүзкәчлиләр) тәсадүф едилир. Лакин балыгларын бу органы әлағә төнәфүс органы функциясы дашыыр. Суда-гуруда јашајанларын ағчијәрләри саја диварлы, примитив вә ассиметрик гурулушлу олуб икинчи дәрәчәли әһәмијәтә маликдир. Бу, суда-гуруда јашајанларын дәри төнәфү-

сүнүн интенсивлиги илө изаһ едилө билөр. Ағчијөр кисәләринин диварлары сүнкөрө охшајыр. Кисәләрин мәркәзи һиссәсини тәнәффүс јоллары төшкил едир. Бә'зи сүрүнәнләрин ағчијөрләри суда-гуруда јашајанларда олдуғу кими, примитив формада галыр, јә'ни садө һүчәјрәви гурулушлу диварлара малик кисәләрдир. Лакин сүрүнәнләрин әксәр нөвүнүн ағчијөрләриндө ону бир нечө һиссәјә ајыран ири вө дөрин аракәсмәләр инкишаф едир, мүрәккөб тәнәффүс јолу әмәлә кәлир. Бә'зи сүрүнәнләрдө (тысбаға вө тимсаһларда) мүрәккөб аракәсмәләр системи даһа дөринә кечөрөк, гушлары вө мәмәлиләрин ағчијөрләринә охшар сүнкөршәкилли форма алыр. Гуру онурғалыларынын али формаларында ағчијөрләрин дахилиндө тәнәффүс јоллары даһа чох дөринләшөрөк мүхтәлиф вө мүрәккөб бронхлар системи әмәлә кәтирир.

Гуру онурғалыларында тәнәффүс органларынын төкмилләшмәси тәнәффүс актына да аиддир. Суда-гуруда јашајанларда тәнәффүс акты ағыз-удлаг бошлуғунун дибинин һәрәкәти илө тәнзимләнир. Ағыз-удлаг бошлуғунун дибиндө һава бурун дөликләриндөн ичәријә сорулур вө бурун дөликләри тез гапаныр. Бу вахт бөдөн өзәләләринин тәзјиги нәтичәсиндө ағчијөрләрдө олан һава хиртдөк дөлијиндөн ағыз-удлаг бошлуғуна итәләнир вө бурадакы атмосфер һавасы илө гарышыр. Гарышығ һава ағыз-удлаг дибинин галхмасы нәтичәсиндө ағчијөрләрә кечир. Амниотларда тәнәффүс акты дөш гәфәсинин мүнтөзәм јығылыб-ачылмасы илө тәнзимләнир. Бу просес гушларда даһа да мүрәккөбләшиб ки, бу учма илө әлагәдар интенсив маддәләр мүбадиләсини тә'мин сдө биләчөк морфоложи ујғушлашманын әмәлә кәлмәсилә нәтичәләнир (икигат тәнәффүс).

Ган-дамар системи. Онурғалыларынын бу системи кәлләсизләрдө олдуғу кими гапалыдыр, јә'ни ган һәмишә дамарлар ичәрисиндө һәрәкәт едир. Ган дамарларынын дивары саја өзәлә лифләриндөн вө назик дахили ендотел пәрдәдөн ибарәтдир. О, тохума мајәси илө ган арасында маддәләр мүбадиләсини тә'мин едөн биоложи мембрандыр. Бу хүсусијәт, јә'ни системин гапалы вө дамарларын хүсуси гурулушлу олмасы организмдө үч дахили мүһит әмәлә кәтирир: һүчәјрәдахили мүһит, тохумаларарасы мүһит вө ган мүһити. Белә гурулуш организмн өтраф мүһит шәраитини вө өзүнүн дахили вәзијәтинин лазым кәлдикдө дөјишдирмәсинә имкан верир.

Төкамүлдө гапалы ган-дамар системинин вө онунла әлагәдар олан ачығ лимфа системинин әмәлә кәлмәси мүһүм морфоложи ујғушлашмадыр.

Үрәјин әмәлә кәлмәси ганын дамарларда һәрәкәтини тә'мин едир. Үрәк гарын аортасынын кенишләнмиш һиссәси кими инкишафа башлајыр. Онун әсас һиссәсини хүсуси гурулушлу енинәзолаглы өзәлә гаты (миокард) төшкил едир. Бу гатын дахилиндө төкгатлы јасты ендотел (ендокард), үзәриндө исә бирләшдиричи тохума гаты (перикард) јерләшир. Онурғалыларда өн садө гурулушлу үрәк (дөјирмиағызлыларда, балығларда) икикамералыдыр, јә'ни бир гулагчығ (atrium) вө бир мө'дәчикдән (ventriculus) ибарәтдир. Сонракы һејванларда үрәк мүрәккөбләшир. Суда-гуруда јашајанларын, сүрүнәнләрин үрәји үчкамералы (ики гулагчығ, бир мө'дәчик), гушларын вө мәмәлиләрин үрәји дөрдкамералыдыр (ики гулагчығ, ики мө'дәчик).

Мүхтәлиф онурғалыларда үрәјин үмуми гурулушунда мүрәккөбләшмә камералардакы дөјишкликдөн башга, әләвә төрәмәләрин дө әмәлә кәлмәсинә сәбәб олмушдур. Бә'зи балығларда (гығырдаглылар, гығырдаглы вө сүмүклү ганоидләр, икичүртәнәффүслүләр) вө суда-гуруда јашајанларда үрәјин өн һиссәсиндө дөјүнөн вө өзәләли гурулушлу артерија конусу әмәлә кәлир. Артерија конусу енинәзолаглы өзәләдөн ибарәт олуб, аорта көкүнә башланғыч верир вө бурадан артеријалар ајрылыр. Балығларын бә'зиләриндө (есл сүмүклүләр) артерија конусунун өвезинә аорта соғанағы әмәлә кәлир. Онун дивары саја өзәләдөн ибарәтдир вө ритмик дөјүнмәси јохдур (дамарын кенишләнмиш һиссәсидир). Балығларда үрәјин гулагчығынын дорзал һиссәсиндө, суда-гуруда јашајанларда исә сағ гулагчығын һәмин һиссәсиндө вена чибчији (sinus kenosus) әмәлә кәлиб. Назикдиварлы бу кисә сүрүнәнләрдөн анчағ һаттеријада галыр, сонракы һејванларда редуксија едир. Үрәкдө ганын сјни истигамәтдө һәрәкәтини клапанлар вө бу кими морфоложи ујғушлашмалар тәнзимләји. Веналарын гулагчыға бир гөдөр маили вәзијәтдө дахил олмасы вө јахуд бурада хүсуси клапанларын јерләшмәси гулагчығдан ганын керижә (веналара) гајытмасынын гаршысыны алыр. Белә клапанлар үрәјин камералары арасында да вар. Гулагчыгла мө'дәчик арасында јерләшөн атриовентрикулјар дөликләр селикли клапанлара маликдир вө ганын ахмасына истигамәт верир. Артерија конусунда (мө'дәчиклә артерија көкүнүн башланғычы) бир нечө чибчик формалы клапанлар јерләшир вө ганын һәрәкәтинин тәнзимләнмәсиндө иштирак едир.

Үрәкдөн бөдөнә ган апаран дамарлар *артерија*, бөдөндөн үрәјә ган кәтирән дамарлар исә *веналар* адланыр. Артеријаларын хырда дамарлара ајрыларағ капиллјар шөбөкә әмәлә кәтирән һиссәси мүх-

тәлиф органлардан чыхан вена капиллјарлары илө бирлөшир. Бө'зи веналар капиллјарлара ајрылыр вө јенидөн вена дамарында бирлөшир. Белө һаллар *вена ган системи* адланыр (гарачијөр гапы системи, бөјрөк гапы системи вө с.). Үрөкдөн өнө доғру артерија көкү (гарын аортасы) чыхарағ веноз ган апарыр. Бу дамардан гөлсөмө аракөсмөлөри истигамөтиндө чүт артеријалар (аорта гөвслөри) ајрыларағ, удлаг наһијөсини өһатө едир. Бунлар көтиричи веналар вө чыхарычы артеријалара ајрылыр. Чыхарычы артеријалар бел аортасы көклөринө ачылыр. Бурадан баша чүт јуху артеријалары ајрылыр, галан ган бел аортасына ахыр. Көтиричи вө чыхарычы дамарларын мигдары виссерал гөвслөрин мигдарына ујғун олуб балығларда, адөтөн, 6—7 чүтдүр. Онлардан өндөки ики чүт јерлөшмөсиндөн асылы оларағ чөнө вө дилалты гөвслөрө ујғундур вө балығларда өһөмијјөтсиз дамар галығы кими нөзөрө чарпыр. Сонрақы артерија гөвслөри гөлсөмөлөрдө капиллјарлар тору васитөсилө бир-бирини өвөз едөрөк индиçө дсдијимиз көтиричи вө чыхарычы гөлсөмө артеријаларына ајрылыр. Гуру онурғалыларында артерија гөвслөринин өндөн ики чүтү рүшејмин илк мөрһөлөлөриндө редуксия едир. III чүт артерија гөвсү, адөтөн, бел аортасы илө өлагөси олмајан јуху артеријаларыны өмөлө көтирир. Көртөнкөлөлөрдө вө иланларда јуху артеријаларынын бел аортасы илө эмбрионал өлагөси хүсуси ахар (ductus caroticus) васитөсилө сахланыр. IV чүт гөлсөмө артеријалары аорта гөвслөрини верир. Бу гөвслөр суда-гуруда јашајанларда вө сүрүнөнлөрдө чүт симметрик олур, гушларда сол гөвс редуксия едир вө анчағ сағ гөвс галыр, мөмөлилөрдө исө сағ гөвс редуксия едир вө анчағ сол гөвс галыр. V чүт артерија гөвсү бүтүн гуру онурғалыларында итир. Гујруглу суда-гуруда јашајанларда бу гөвслөрин өһөмијјөтсиз галығы вар. VI чүт гөвслөр бел аортасы илө өлагөни көсөрөк, ағчијөр артеријаларыны верир. Бу гөвслөрин бел аортасы илө эмбрионал өлагөси бө'зи онурғалы һөјванларда (гујруглу суда-гуруда јашајанлар, һаттерија, тысбағалар) ботал ахары кими галыр. VII чүт артерија гөвслөри гуру онурғалыларында јохдур.

Дөјирмиағызлыларын вө балығларын (икичүртөнөффүслү балығлардан башға) ган-дамар системи бир дөврандан ибарөтдир, үрөкдө һөмишө веноз ган олур. Белө ган мө'дөчикдөн гөлсөмөлөрө кедөркөн орада оксикенлө зөнкинлөшир. Гөлсөмөлөрдөн гөлсөмө артеријалары илө чыхан ган бел аортасына топланыр, орадан мүвафиг дамарларла бүтүн бөдөнө пәјланыр. Бөдөндөн веноз ган веналарла үрөјө (гулагчыға) гајыдыр. Икичүртөнөффүслү балығларда

атмосфер төнөффүсү илө өлагөдар оларағ икинчи ган дөвранынын башлангычы гојулур.

Гуру онурғалыларында гөлсөмө ган дамарларынын дөјишилмөси нөтиçөсиндө бө'зилөриндө бир-бири илө гарышан (суда-гуруда јашајанлар, сүрүнөнлөр), бө'зилөриндө исө тамам ајрылан (гушлар, мөмөлилөр) ики ган дөвраны өмөлө көлир. Кичик ган дөвраны сағ мө'дөчикдөн башлајыб ағчијөрлөрдөн кечөрөк, сол гулагчығда гуртарыр. Бөјүк дөвран сол мө'дөчикдөн башлајыб бүтүн бөдөнө ган апарыр, бөдөндөн исө сағ гулагчыға гајыдыр. Сол гулагчыға ағчијөрдөн артериал ган көлир, сағ гулагчыға исө бөдөндөн веноз ган дахил олур.

Суда-гуруда јашајанларын дөри төнөффүсү вө ағыз бошлуғунун диварында ганын нисбөтөн оксикенлөшмөси нөтиçөсиндө үрөјин сағ гулагчығына дахил олан ган бир гөдөр гарышығ олур. Гулагчығларын бирликдө сыхылмасы нөтиçөсиндө ган мө'дөчијө кечир. Мө'дөчикдө гатларын олмасы, артерија конусунун сағ төрөфдө јерлөшмөси вө бурадан дамарларын ајрылмасындакы нөвбөлөшмө ганын пәјланмасыны төнзимлөјир. Мө'дөчијин сағ төрөфинө төкүлмүш вө оксикени аз олан ган үмуми ағчијөр артеријалары васитөсилө ағчијөрлөрө вө дөри артеријасы васитөсилө дөријө апарылыр. Үрөкдөки гарышығ ган сағ вө сол аорта гөвслөри васитөсилө бөдөнө ахыр. Оксикенлө нисбөтөн зөнкин ган јуху артеријалары васитөсилө баша кедир.

Гуру онурғалыларынын вена системи дө сөчијјөвидир. Арха өтраф веналары бөјрөјин гапы системини, төк гарын вө дахили органлар веналары (һөм дө бөјрөк веналары) гарачијөрин гапы системини өмөлө көтирир. Сонра чијөр венасы кими вена синусуна дахил олур. Бөдөнин өн төрөфиндө, башдан веноз ган көтирөн видачи веналар, өн өтрафлардан көлөн көрпүчүкалты веналар вө дөридөн нисбөтөн оксикенли ган көтирөн дөри веналары бирлөшиб өн бош венаны өмөлө көтирир, о да вена синусуна ачылыр. Ағчијөрлөрдөн оксикенлө зөнкин ган көтирөн ағчијөр веналары бирбаша сол гулагчыға бирлөшир. Көрүндүјү кими, суда-гуруда јашајанларын ган-дамар системи су вө гуру онурғалыларынын ган-дамар системлөри арасында кечид характер дашыјыр.

Сүрүнөнлөрин ган-дамар системиндө бир сыра јениликлөр вар: гулагчығлар мүстөгил дөликлөр васитөсилө натамам аракөсмөли мө'дөчијө ачылыр. Тимсаһларын үрөји дердкамералыдыр, һаттеријадан башға һамысында вена чибији гулагчыгла бирлөшир. Сүрүнөнлөрин аорта гөвслөри вө ағчијөр артеријалары үрөкдөн

мүстәгил чыхыр. Мә'дәчијин сағ һиссәсиндән веноз ган дашыјан ағчијәр артеријасы, сол һиссәсиндән исә артериал ган дашыјан сағ аорта гөвсү чыхыр. Сағ гөвсдән јуху артеријасы вә көрпүчүкалты артерија ајрылыр. Мә'дәчијин орта һиссәсиндән сол аорта гөвсү башлајыр вә үрөјин керисинә енир, сонра онурға сүтуну сәвијјәсиндә сағ аорта гөвсү илә бирләшиб бел аортасыны әмәлә кәтирир вә бөдәни ганла тә'мин едир.

Сүрүнәнләрдән фәрғли олараг, гушларын вә мәмәлиләрин кичик вә бөјүк ган дөвраны бир-бириндән ајрыдыр. Гушларда үрөјин сол мә'дәчијиндән анчаг сағ аорта гөвсү ајрылараг сағ вә сол адсыз артеријалара башланғыч верир. Аорта гөвсү онурға бојунча јерләшән бел аортасыны әмәлә кәтирир. Баша кедән јуху артеријалары, өн әтрафлара вә дөш өзәләләринә кедән артеријалар адсыз артеријалардан, дахили органлара кедән бир сыра артеријалар исә (дахили органлар артеријасы, мүсаригә артеријасы, мә'дә, бағырсаг вә дикәр органларын ејни адлы артеријалары) бел аортасындан ајрылыр. Вена системиндә бөјрөк гапы системинин бир гөдәр редуксија етмәси, гарын венасынын бүздүм мүсаригә венасы илә өзөз олунмасы вә бөјрөк гапы системинин зәиф олмасы сәчијјәвидир. Гушлар үчүн өн чох сәчијјәви әламәт үрөјин ири олмасы вә интенсив ишләмәсидир.

Мәмәлиләрдә дә бир аорта гөвсү галыр, бу сол гөвсдүр. Сол аорта гөвсүндән адсыз артерија, бундан исә сағ көрпүчүкалты артерија, сағ вә сол јуху артеријалары ајрылыр. Сол көрпүчүкалты артерија аорта гөвсүндән мүстәгил чыхыр. Мәмәлиләрин бә'зиләриндә сол јуху артеријасы да адсыз артеријалардан јох, бирбаша аорта гөвсүндән ајрылыр. Вена системиндә бөјрөк гапы системинин редуксија етмәси, сол өн бош венанын адәтән сағ өн бош вена илә бирләшмәси вә кардинал веналарын төк онурға вснасы кими галмасы мәмәлиләр үчүн сәчијјәвидир.

Лимфа системи. Ган-дамар системи илә сых әлагәдә маддәләр мүбадиләсиндә бөјүк рол ојнајыр. Ган-дамар системиндән фәрғли олараг, лимфа системи ачыгдыр, тохума вә ја һүчәјрәләр үчүн маје мүһит әмәлә кәтирир. Һүчәјрәләри һәмишә лимфа вә ја һүчәјрәләрарасы маје әһатә едир. Ган капиллјарларла һәрәкәт едәркән онун оксикән вә гидалы маддәләрлә зәнкин һиссәси капиллјарлардан чыхыр вә һүчәјрәләри әһатә едән тохума мајәсини әмәлә кәтирир. Тохума мајәсинин бир һиссәси мүбадилә нәтичәсиндә әмәлә кәлмиш маддәләри гәбул едиб ган-дамар капиллјарларына топланыр, галан һиссәси исә лимфа капиллјарларына кечир.

Лимфа системи мүхтәлиф диаметрли лимфа дамарларындан вә бошлуглардан ибарәтдир. Лимфа дамарларынын ичәри дивары гатлар вә клапанлар әмәлә кәтирән өзәлә лифләриндән вә бирләшдиричи тохумадан ибарәтдир. Бу гатлар вә клапанлар лимфанын бир истигамәтдә һәрәкәтини тә'мин едир. Лимфа дамарларынын проксимал һиссәси веналара ачылыр. Лимфа дамарларынын максимум сых олдуғу лимфа тору, әсасән, дәри алтында (хүсусилә ибтидаи онурғалыларда), бағырсаг диварларында, бејин пәрдәләриндә, өзәләдә, ири ган дамарларынын вә үрөјин диварында әмәлә кәлир. Лимфанын һәрәкәти дамарларын јығылыб-ачылмасы, һәм дә онларын кенишләнмиш һиссәләринин пулсасијасы илә тә'мин едилир. Лимфа дамарлары бојунча лимфа вәзиләри јерләшир. Белә вәзиләр мәмәлиләр үчүн даһа сәчијјәвидир. Бу вәзиләрдә ағ ган чисимчикләри јараныр вә организмә дахил олан јад үнсүрләрин фөгоситозуну тә'мин едир.

Ифразат органлары. Әсас ифразат органлары чүт бөјрөкләрдир. Бөјрөкләр үмуми каналда бирләшән чохлу гыврым каналчыглардан ибарәтдир. Бөјрөјин төкмилләшмәси онурғалы һејванларын һејат тәрзиндән асылы олараг маддәләр мүбадиләсинин һансы сәвијјәдә кетмәсилә әлагәдардыр. Онурғалыларын инкишафында бөјрөјин үч мәрһәләси бир-бирини өзөз едир: баш бөјрөк (pronephros), көвдә бөјрөк (mesonephros), чанаг бөјрөк (metanephros).

Баш бөјрөк ибтидаи онурғалыларын рүшәјм вә сүрфә мәрһәләси үчүн сәчијјәвидир. Онун нефриди вә ја ифразат каналчыглары хүсуси гыфлар (нефростомлар) васитәсилә бөдән бошлугуна ачылыр. Нефростомларын гаршысында јерләшән вә ган-дамар капиллјарларындан ибарәт олан шишкинлик вә ја харици дамарлы јумаг (glomus) илк сүзүчү апаратдыр. Ифразат маддәләри гандан һәмин дамарлы јумаға, сонра каналчыглара сүзүлүр, орадан исә үмуми чыхарычы ахара (пронефрос каналына) кечир.

Ибтидаи онурғалыларын (анамниләр) јеткин, али онурғалыларын (амниотлар) исә рүшәјм мәрһәләсиндә көвдә бөјрөк әмәлә кәлир. Онун сүзүчү апаратында вә гыврым каналчыгларында мүрәккәбләшмә кедир. Бу мүрәккәбләшмә каналчыгларын узанмасы вә сүзүчү апаратын бөдән бошлугу илә билаваситә әлагәсинин итмәси һесабына олур.

Көвдә бөјрөкдә нефростомлар рудимент һалында галыр вә ја тамам јох олур. Сүзүчү апараты әмәлә кәтирән дамарлы јумаг мүрәккәбләшир. Бу јумаг ифразат каналчыгларынын көнар учу илә әһатә олунараг Малпиги чисми адлы дахили дамарлы јумаға (гео-

tegulus) чеврилир, сонрагы инкишафда исә хусуси капсула (Бауман капсуласы) илә җһатә олунур.

Көвдә бөјрәјин ембрионал инкишафы мүддәтиндә онурғалыларын бө'зиләриндә үмуми пронефрос каналынын икијә бөлүнмәси нәтиҗәсиндә Волф вә Мүллер каналлары әмәлә кәлир. Лакин онурғалыларын чохунда Мүллер каналы јени төрәмә кими инкишаф едир. Көвдә бөјрәјин каналчығлары Волф каналына ачылыр. Анамниләрин еркәк фәрдрәиндә тохумлугдан ајрылан тохумчыхарычы каналлар да бөјрәјин өн һиссәсинә ачылыр вә бу һиссә ифразат функцијасыны итирәрәк, тохумлуг артымына чеврилир. Она кәрә дә анамниләрин еркәкләриндә Волф каналы ики вәзифә—тохум чыхарычы канал, һәм дә сидик ахары функцијасыны дашыјыр; Мүллер каналы исә редуксија едир (шәкил 14). Диши фәрдрәдә Волф каналы анчаг сидик ахары, Мүллер каналы исә јумурта борусу вәзифәси дашыјыр. Јумурта борусунун ғыфы рүшәјмдә олан пронефрос бөјрәјин нефростомундан әмәлә кәлир.

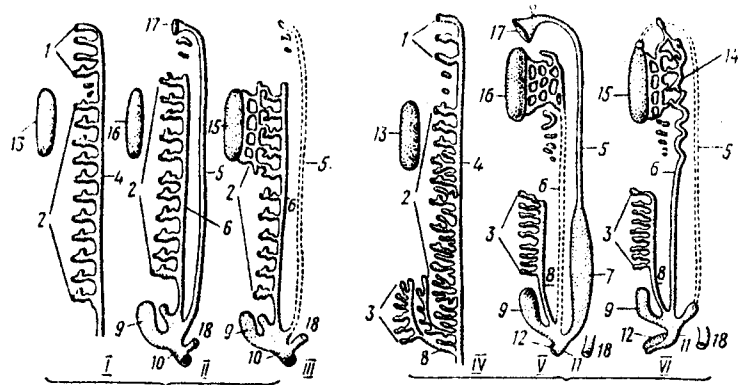

Шәкил 14. Онурғалы һејванларда сидик-чинсијјәт системин гаршылығлы әлағә схемә:

I—рүшәјмин нејтрал вәзижјәти; II—анамниләрин дишисиндә; III—анамниләрин еркәјиндә; IV—амниотларын рүшәјми; V—амниотларын дишисиндә; VI—амниотларын еркәјиндә (ғырығ хәтләрлә редуксија етмиш һиссәләр кәстәрилиб):

1—пронефрос, 2—мезонефрос, 3—метанефрос, 4—пронефрос каналы, 5—дишидә јумурта борусу функцијасыны дашыјан Мүллер каналы, 6—анамниләрин еркәјиндә сидик ахары вә тохум ахары, амниотларын еркәјиндә анчаг тохум ахары функцијасыны дашыјан Волф каналы, 7—балалығ, 8—метанефрос бөјрәјин сидик ахары, 9—сидик кисәси, 10—клоака, 11—сидик чинси синус, 12—еркәк вә дишидә чүтләшмә органы, 13—чинсијјәт вәзиси, 14—тохумлуг артымы—мезонефрос бөјрәјин галығы, 15—тохумлуг, 16—јумурталығ, 17—јумурта борусунун ғыфы, 18—дүз бағырсағ.

Беләликлә, ифразат органларынын ахарлары илә чинси органларын ахарлары арасында гаршылығлы әлағәнин олмасы бүтүн онурғалылар үчүн сәчијјәви әләмәтдир. Бу бахымдан анчаг дөјирмиағзылылар вә әсл сүмүклү балығлар мүстәсналығ төшкил едир.

Али онурғалыларын јеткин мәрһәләсиндә көвдә бөјрәјин керисиндә чанаг бөјрәји әмәлә кәлир. Бу бөјрәјин каналчығлары нефростомлардан тамамилә мәрһум, даһа узун вә даһа ғыврым олуб, Малпиги чисми илә башлајыр. Чанаг бөјрәк әмәлә кәлдикдә Волф каналынын кәнар учу бүкүләрәк јени канала чеврилир вә бөјрәклә бирләшиб сидик ахары функцијасыны дашыјыр.

Чинсијјәт системи. Онурғалылар еркәкли-дишили һејванлардыр. Дөјирмиағзылылардан башга, һамысында чинсијјәт вәзиләри чүт олур. Јумурталығ дөнөвәр, тохумлуг һамар сәһлидир.

Ғығырдағлы вә бө'зи сүмүклү балығларын, гујруглу вә ајағсыз суда-гуруда јашајанларын мајаланмасы дахили, галан анамниләрин мајаланмасы исә харичидир. Анамниләрин јумуртасы су мүһитиндә инкишаф едир. Бө'зиләри јумурта—бала вә дири бала верир. Јумурта—бала верәнләрин јумуртасы јумурта борусунун ашағы һиссәсиндә галыр вә рүшәјм јумурта сарысы һесабына инкишаф едир. Дири бала верәнләрин рүшәјми ана организмлә әлағәјә кирир, онун һесабына гидаланыр вә инкишафыны баша чатдырыр. Бунларын јумуртасы рүшәјми механики вә кимјәви тө'сирләрдән горујан гатларла (габығ, јумурта ағы) өртүлүр. Миксинләрин вә ғығырдағлы балығларын јумуртасы бир гәдәр сәрт габығла өртүлү олур вә субстрата јапышмағ үчүн хусуси әләвә төрәмәләри әмәлә кәлир. Анамниләрин јумуртасында сары аз олур, бөлүнмәси там вә гејрибәрәбәр кедир, ембрионал инкишафы исә нештәрчәдә олдуғу кими кедир. Анамниләрин инкишафы метаморфозла баш верир, јө'ни јумуртадан чыхан сүрфә јеткин фәрдә аз охшајыр вә ја тамамилә фәрғли (гујругсуз суда-гуруда јашајанларда) олур. Лакин амниотларда (илк гуру онурғалылары) јумуртанын гурулушу мүрәккәбләшир, белә ки, һамысында мајаланма дахилидир, јумуртанын сарысы вә ағы чох олур, харичи пәрделәр әмәлә кәлир, јумурта харичи мүһитдә инкишаф едир. Лакин јумуртанын ичиндә инкишафы тө'мин едән рүшәјм пәрделәри—амнион, сероз, аллантоис әмәлә кәлир.



Чөнәсизләрин характеристикасы вә мөншөји. Чөнәсизләрә һәм газынты һалында тапылан, һәм дә мүасир онурғалылар аиддир. Бу һејванларын хордасы бүтүн өмүр боју галараг бөдөнә дајаг дурур. Чөнәсизләрин чох аз нүмајәндөләриндә фөгәрәләр өмөлә кәлмәјә башлајыр. Кәллә гутусу ғығырдагдандыр. О, бејни алтдан вә жанлардан өһатә едир. Бе'зи газынты нүмајәндөләриндә бу гуту гисмән сүмүкләшибмиш. Кәллә скелетинин виссерал һиссәси гәлсәмә гөвләриндән ибарәт олуб гәлсәмәәтрафы тору өмөлә кәтирир. Бе'зи газынты формалар нәзәрә алынмазса бу тор бејин гутусу илә өләгәдар олмур. Адындан көрүндүјү кими, бу һејванларын чөнәләри јохдур, ағыз дөјирми вә ја үчкүнч олуб, соручу ағызөнү ғыфын дибиндә јерләшир. Гоху кисәси тәкдир, харичә бир дөликлә ачылыр (кечмишдә јашамыш мұхтәлиф галханлыларда гоху кисәләринин вә бурун дөликләринин чүт олдуғу күман едилир). Дахили гулаг бир, бө'зән ики јарымдаирәви каналдан ибарәтдир. Гујруг үзкөчи һисбәтән јакшы инкишаф едиб, бир-ики бел үзкөчи вар, чүт үзкөчләри јохдур. Гәлсәмә аракәсмәләринин сајы 7—20 олур, гәлсәмә кисәләри дә өмөлә кәлир. Бу кисәләрин дахили сәтһи ентодерма гаты илә өртүлүб, онларын дахили гәлсәмәлидир (ады да бурадан-дыр).

Чөнәсизләр примитив кәлләсизләрдән ордовикин сону силурун өввәлләриндә ајрылыб. Бу дөврүн газынты галыгларында чөнәсизләрә аид дәридә өртүк сүмүкләринин галыглары тапылыб. Силурун ахырлары вә девон дөврүндә јакшы дәри скелети олан чөнәсизләр формалашыб. Бунлары кечмишдә јашамыш галханлылар вә һазырда јашајан чөнәсизләрә ајырагаг һәрәсини сәрбәст синиф кими кәс-тәрибләр.

Чөнәсизләрин өмөлә кәлмәси вә төкамүлү там ајдын дејил. Лакин күман едирләр ки, чөнәсизләр онурғалыларын өчдадларынын дөнизләрдән ширин сулар а кечдији дөврүн өввәлләриндә, дөнизләрин вә көрфәзләрин дајазлыгларында, чај мәнсәбләриндә ахын олмајан јерләрдә формалашыб.

Чөнәсизләрин чоху кечмишдә јашајыб өлүб кедибләр. Мүасир чөнәсизләрин системи ашағыдакы кимидир:

- Чөнәсизләр—Agnatha бөлмәси
- Дөјирмиағызлылар—Cyclostomata синфи
- Миногоалар—Petromyzones јарымсинфи
- Миксинләр—Muxini јарымсинфи

Синфин характеристикасы. Бу синфә мүасир дөврдә јашајан ики јарымсиниф дахилдир: миногоалар вә миксинләр. Бунлар онурғалыларын гәдим нүмајәндөләридир. Иланвары формада олан бу һејванларын дәриси чылпагдыр, үзәри селиклә өртүлүдүр. Чүт үзкөчләри јохдур. Ағыз дөлији ағызөнү ғыфын дибиндә јерләшир, чөнәләри јохдур, кәлләнин виссерал скелети ғығырдагдыр. Ох скелет хордадандыр, ону вә онурға бејнини галын бирләшдиричи тохума пәрдәси өһатә едир. Төнәффүс органы 5—16 ентодермал мәншәли гәлсәмә кисәләриндән ибарәтдир.

Дөјирмиағызлылар дөнизләрдә, чајларын дөнизләрә төкүлдүјү ширинләшмиш һиссәләриндә вә чајларда јашајыр. Бу һејванлар иланвары һәрәкәт едир. Чоху паразит вә јыртычыдыр, дикөр су һејванларына, өн чох балыглар а јапышараг паразитлик едирләр. Бунларын һазырда јашајан 38—45 нөвү мө'лумдур. Дөјирмиағызлыларын системи беләдир:

- Миногоалар—Petromyzones јарымсинфи
- Миногоакимиләр—Petromyzoniformes дестәси
- Миксинләр—Muxini јарымсинфи
- Миксинкимиләр—Muxiniformes дестәси

Миногоалар—Petromyzones јарымсинфи. Бу јарымсинфин 1 дестәси (Petromyzoniformes), 1 фәсиләси (Petromyzonidae), 7 чинси вә 20—24 нөвү вар. Бунлары үч група бөлүрләр: а) дөниз вә ја кечичи миногоалар—һисбәтән иридир, дөниздә јашајыр, күрү төкмөк үчүн чајлар а кедир (Атлантика дөниз миногоасы—Petromyzon marinus, Хәзәр миногоасы—Caspiomyzon wagneri вә с.; б) чајмәнсәби миногоалар—дөниз дајазлыгларында, әсасән ширинләшмиш һиссәләриндә

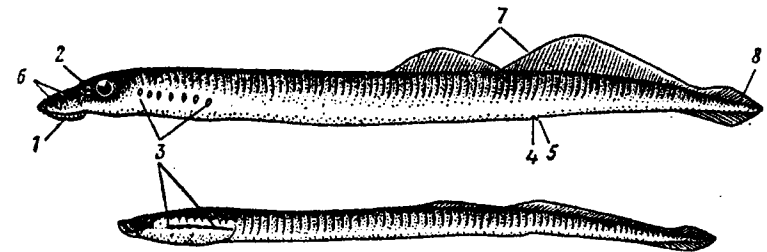

Шәкил 15. Чај миногоасы (јухарыда) вә онун сүрфәси гумешән (ашағыда):

1—ағызөнү ғыфы өһатә едән дәри гатлаг, 2—бурун дөлији, 3—гәлсәмә кисәләринин харичи дөликләри, 4—анал дөлији, 5—сидик-чинсијет дөлији, 6—јан хәтт органы, 7—бел үзкөчләри, 8—гујруг үзкөчи.

јашајан бу миногалар да күрү төкмөк үчүн чајлара кедир (Авропа чај миногасы—*Lampetra fluviatilis*, јапон миногасы—*L. ayresii* вә с.); чај миногалары—Авропа вә Асија чајларында јашајан бу миногалара (шөкил 15) һәм дә көллөрдө, булаг мөншөли суларда раст көлинир, (бунлар *Lampetra* вә *Ichthyomyzon* чинсләринин нүмајәндөләридир, јашадыглары јердөчө күрү төкүрләр).

**Миксинләр**—*Mixini* јарымсинфи. Миксинләрин 1 дөстәси (*Muxiniformes*), 2 фәсиләси (*Muxinidae* вә *Vdellostomidae*) вардыр. *Muxinidae* фәсиләси нүмајәндөләринин гәлсәмә кисәләринин көнар ахарлары дәриалты канала, бу канал исә кериде бирчө дөликлә харичә ачылыр ки, бу паразит һөјат тәрзи илә өлагөдардыр. *Vdellostomidae* фәсиләсинин нүмајәндөләринин гәлсәмә кисәләри (бунлар 5—16-дыр) харичлә сәрбөст өлагөленир.

Миксинләрин 5 чинсә аид олан 18 нөвү вар. Бунлар дөнизләрин даһа дузлу јерләриндө јашајыр. Дузлулуг 29%-ө ендикдә гидаланма дајаныр, 25% олдугда өлүрләр.

#### дәјирмиағызлыларын гурулуш ичмалы

**Бөдөн формасы.** Харичи көрүнүшчө суиланына бөнзөјөн бу һөјванларын кичик, протосеркал (бөрабөр пәјлы) типли гујруг үзкөчи вар, бел үзкөчи ики, аз һалларда бир олур, чүт үзкөчләри јохдур. Миксинләрин бел үзкөчләри олмур, дишилөрдө чохалма әрәфәсиндә кичик анал үзкөчи өмөлө көлир.

**Дәри өртүјү.** Дәри чылпагдыр, селиклидир, харичи скелетин нишанәси дә јохдур. Дәринин епидермис гатында бирһүчөјрәли селик ифраз едөн һүчөјрәләр вар. Селик бөдөнин үзөрини өртүр, онун горујучу хүсусијјәти вар. Јан хөтт органы башын үстүндө сыра илә јерлөшөн дөликләрдөн ибарәтдир. Бу орган су онурғалыларынын өксәријјәти үчүн характерикдир.

**Скелети.** Скелет (шөкил 16) сүмүксүздүр, әсасән бирлөшдиричи тохума гатындан вә гығырдагдан ибарәт олуб, ох скелет, көллө скелети вә чүзи сөвијјөдө олан төк үзкөч скелетиндөн ибарәтдир.

**Ох скелет** хордадандыр. О, галын бирлөшдиричи тохума гаты илә өһатә олунуб. Бу гат һәм дә онурға бејни каналыны өһатә едир. Хорданын үстүндө бир-биринин гаршысында сыра илә јерлөшмиш вә үст гөвсләрин башлангычы олан кичик чөпвары гығырдаглар вар, бунлар фөгәрә башлангычлары һесаб едилир. Миксинлөрдө белә гығырдаглар јохдур.

**Көллө примитив гурулуша маликдир:** онун скелети бејин гутусундан, ағыз гыфы скелетиндөн вә виссерал скелетдөн ибарәтдир.

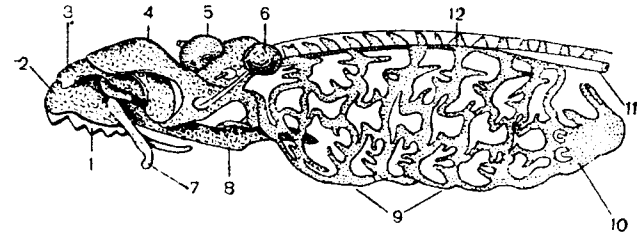

Шөкил 16. Миноганын көллө вә гәлсәмә апаратынын скелети:

1—гәрни дишләр, 2—үзүквары гығырдаг, 3—өн додаг гығырдагы, 4—арха додаг гығырдагы, 5—гоху капсулу, 6—ешитмә капсулу, 7—јан додаг гығырдагы, 8—дил гығырдагы, 9—гәлсәмә скелети, 10—үрөкөтрафы гығырдаг, 11—хорда, 12—онурғанын үст чыхынтлары—гөвсләри.

Бејин гутусу бејини алтдан вә јанлардан өһатә едир (миксинлөрдө бу гутунун јанлары да јохдур). Бу гутунун өнсә һиссәси инкишаф етмәјиб. Ону үстдөн бирлөшдиричи тохума пәрдәси өртүр. Бејин гутусунун әсасыны нисбәтән јахшы инкишаф етмиш паракордалиләр тәшкил едир. Она өн тәрәфдөн төк, лакин ики јсрә бөлүнмүш кими көрүнөн гоху, јан тәрәфләрин керисиндөн исә ешитмә капсулалары бирлөшир. Дәјирмиағызлыларын бејин гутусунун төкамүлү онурғалыларын сонракы нүмајәндөләринин бејин гутусу инкишафынын илк мөрһөләси сөвијјәсиндә галыр.

Бу һөјванларын ағыз гыфы скелети мөхсуси гурулушдадыр. Белә ки, бу скелет ағыз гыфыны үстдөн вә јанлардан, дили исә алтдан сахлајан бир сыра гығырдаглардан ибарәтдир. Вөзифәсинә көрә бу гығырдагларын өн башлычасы ағыз бошлуғу диварларыны вә дили сахлајан һалгавары гығырдаг вә бир нечә төк гығырдагдыр.

Виссерал скелет миногаларда инкишаф едиб, миксинлөрдө исә јохдур. Бу скелет 4 узунуна вә 9 дикинә јерлөшмиш вә кәсишмә нөгтәләриндө бир-бирилә бирлөшөн чөрчивөдөн вә көзалты гөвсдөн ибарәт олуб, башын јанларында дәри алтында јерлөшир. Бу чөрчивөјә үрәји керидөн вә јанлардан сахлајан үрөкјаны гығырдаг бирлөшир. Көзалты гөвс бејин гутусу илә өлагөленир. Белә гурулушлу виссерал скелетин өмдадларын виссерал гөвсләринин дифференсасијјасы нәтичәсиндә инкишаф етмәси күман едилир.

Дәјирмиағызлыларын төк үзкөч скелети узун назик гығырдаг шүалардыр. Бу шүалар үзкөч пәрдәсини сахлајыр.

**Өзөлә системи.** Бу систем өзөлә сегментләриндөн—миомерләрдөн ибарәт олуб, бирлөшдиричи тохума аракәсмәләри—миосепталарла бир-бири илә сәрһөдләнир. Башда вә гәлсәмә һиссәсиндә соматик өзөлә миомерләри алтында виссерал өзөләләр вардыр.

Бунлар ағызенү гыфын, дилин вә гәлсәмә кисәләринин мүрәккәб өзәлә системини әмәлә кәтирир. Белә өзәләләр васитәсилә һејван шикарын бәдәнинә јапышыб дәлик ачараг онун дахилини сорур.

**Һәзм органлары вә гидаланмасы.** Һәзм органларына ағызенү гыф, ағыз бошлуғу, удлаг, гида борусу вә бағырсаг дахилдир. Бағырсаг анал дәликлә харичә ачылыр. Ағызенү гыф миногаларда даһа јахшы инкишаф едиб. Гыфын јанларында миногаларда дәри гатлаглар, миксинләрдә ики чүт һәрәки бығчыг вардыр. Ағыз бошлуғунун дибиндә дил јерләшир. Дилдә бујруз маддәдән әмәлә кәлмиш дишләр вар. Бу дишләрин сормада әһәмијјәти олдуғу күман едилир. Ағыз бошлуғундан керижә, сонракы онурғалыларын әксинә олага, ики бору узаныр. Үстдәки дар бору гида, алтдакы кен бору тәнәффүс борусудур. Гида борусу бағырсаға кечир. Бағырсагла гида борусу арасында клапан вар. Бағырсағын өн вә арха учлары азачыг кенишләнмиш бору кимидир. Өн кенишләнмә мә'дәјә, кери кенишләнмә дүз бағырсаға һомологдур. Бағырсаг боју асылы, һәм дә азачыг бурулмуш һалда селик пәрдә узаныр. Бу пәрдәјә бағырсағын сорулма сәтһини артыран спирал клапан кими бахылыр. Мә'дәнин алтында нисбәтән ири гарачижәр, бағырсаг диварларында сәпәләнмиш һалда мә'дәалты вәзи јерләшир.

Миксинләр типик, миногалара нисбәтән зәиф паразитләрдир. Миксинләр дил вә дишләри илә шикарын бәдән диварыны дағыдараг онун дахилинә кирә билир. Миногалар дилин учу илә шикарын дәрисини зәдәләјиб она јапышыр. Бу һејванлар хүсуси маддә ифраз едәрәк ганын лахталанмасы гаршысыны алырлар ки, бу сорманы асанлашдырыр. Миксинләрин белә гидаланмасы заманы бә'зән шикарын јалныз дәриси вә сүмүкләри галыр. Дәјирмиағызлыларда бағырсагсыз сорулма олдуғу үчүн бунлар өн ири һејванлара белә јапышараг сора билирләр; бунларын ағзы кенишләнә билир, тутуму артыр.

Миногаларын сүрфәләриндә, удлағын башланғычында *ендостил* адланан нов, онун ичәрисиндә һәрәки түкчүкләр вардыр. Новун башланғычына ифраз олан селик һәм ин түкчүкләр васитәсилә һәрәкәтә кәтириләрәк бағырсаға ахыр. Ағыздан су илә дахил олан гида объектләри һәм ин селик ахыны илә тутулага бағырсаға өтүрүлүр. Минога сүрфәсинин белә гидаланмасы јашлы нештәрчәнин гидаланмасына чох јахын олуб нәсилдә өчдәд әләмәтләринин үзә чыхмасыны кәстәрир.

Минога сүрфәсинин метаморфозу заманы удлағын кери һиссәсиндә әмәлә кәлән гатлаг ону (удлағы) узунуна ики јерә бөләрәк

**Шәкил 17.** Миксинләрин (А) вә миногаларын (Б) гәлсәмә кисәләри:

1—чыхынтылар, 2—удлаг, 3—тәнәффүс борусу, 4—гәлсәмә кисәси, 5—гәлсәмәјаны синус, 6—гәлсәмә аракәсмәси, 7—гәлсәмә кисәләринин харичи дәликләри, 8—үмуми гәлсәмә каналы, 9—гида борусу, 10—дәри гатлаг, 11—јан дишләр, 12—үст чәнәнин диш ләвһәси, 13—алт чәнәнин диш ләвһәси, 14—дилин диш ләвһәси.

ици бору әмәлә кәтирир. Борунун бири бағырсагла бирләшир, икинчиси нәфәс борусу олуб кор гуртарыр. Нәфәс борусуна гәлсәмә кисәләринин дахили дәликләри ачылыр. Бу борунун өнүндә ағыз тәрәфдә хүсуси јелкән (*velum*) вар. Һәрәкәтдә олан миногада бу јелкән гида борусуну, шикара јапышдыгда исә нәфәс борусуну гапајараг һәм тәнәффүсдә, һәм дә гидаланмада иштирак едир. Дәјирмиағызлылар чох ачкөздүр. Миксинләр 7—10 саат әрзиндә өз күтләсиндән 7—8 дефә артыг гида гәбул едир. Онлар бир нечә күн ач да гала билир. Миногалар, акулалара, нәрәләрә, һәтта балинаја һүчум едир. Бә'зән бир балығын үзәринә 120-дән чох миноганын јапышдығы мүшаһидә едилир. Гидаланмада һисс органларынын ролу да бөјүкдүр. Миногалар кечә вахты даһа фәал олур, күндүзләр лил ичәрисинә кирәрәк јалныз бәдәнин өн һиссәсини кәнарда гојурлар.

**Тәнәффүс органлары вә газ мүбадиләси.** Тәнәффүс органларына ејни адлы бору вә гәлсәмә апараты дахилдир. Тәнәффүс борусу кор гуртарыр. Она һәр тәрәфдән 7 гәлсәмә дәлији ачылыр. Бу дәликләр һәм дә харичлә әлагәләнир. Миногаларын гәлсәмә дәликләри харичә һәрәси сәрбәст, миксинләрин белә дәликләри исә бирләшәрәк бир дәликлә харичә ачылыр (шәкил 17). Бу, онларын паразит һәјат тәрзи илә әлагәдардыр.

Дахили вә харичи гәлсәмә дәликләри арасында гәлсәмә кисәләри, онларын арасында исә гәлсәмәәтрафы синуслар адланан бошлуғлар вар. Һәр бошлуғ бирләшдиричи тохумадан олан аракәсмә илә ики јерә бөлүнүр. Бу бошлуғлар лимфа мајәси илә долу олур.

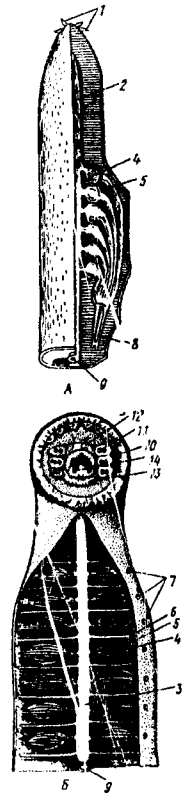

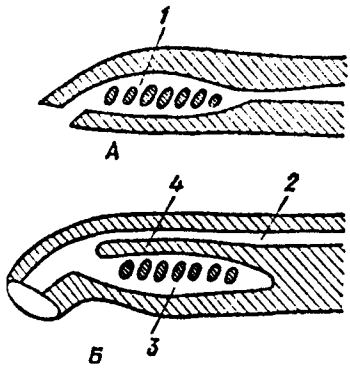

Шөкил 18. Миноганын гөлсөмө наһижөсинин јашдан асылы оларга дәјишилмөси. А—гумешөнд, Б—јашлы минога:

1— гөлсөмө дәликләри олан удлаг, 2—гида борусу, 3—нефөс борусу, 4—удлагы гида вө нефөс боруларына бөлөн гатлаг.

рич олмасы илә баш верир. Бу һөјванларда дәри төнөффүсүнүн олмасы да күман едилир.

Ган-дамар системи вө ган дөвраны. Дөјирмиағызлыларын ган-дамар системи нештөрчөнин ејни системинө јакындыр. Лакин бунларда өсл үрөк өмөлө кәлир. О, гулагчыг вө гарынчыгдан ибарәтдир. Гарын аортасынын кенишлөнмиш һиссөси *аорта соғанагчыгы* адланыр. Үрөкдө веноз гандыр, бир ган дөвраны вар. Мө'дөчикдөн башланан гарын аортасы ганы гөлсөмө аракөсмөлөринө апарыр. Бурада һәр аракөсмөјө бир чүт (сағ вө сол) кәтиричи артерија ајрылыр. Һәр артерија өзүндөн әввәлки вө сонракы гөлсөмө кисөсинин јарысыны ганла тә'мин (шөкил 19) едир. Гөлсөмө кисөлөри капиллјарларында ган оксикенлә зөнкинлөшир, өзүндө олан карбон газыны исә харич едир. Төмизләнмиш ган чыхарычы гөлсөмө артеријалары илә бел аортасына кәлир. Бел аортасындан бир чүт јуху артеријасы ајрылыб баша кедир. Галан ган бел аортасы илә керижә ахыр, ондан өзөлө миомерләринө, гида борусуна вө башга дахили органлара мұвафиг артеријалар ајрылыр.

Вена системи гујруг венасы илә башлајыр. Бу вена өнө кәлөрөк чүт арха кардинал веналара ајрылыр. Бағырсагдан ган кәтирән ејни адлы вена гарачижәрә дахил олуб капиллјар системи (гапы системи) өмөлө кәтирдикдөн сонра, орадан чыхан чижәр венасы, өн

Миногаларын сүрфө мөрһөлөсиндө (гумешөндө) гөлсөмө кисөлөринин дахили дәликләри удлага, јашлы мөрһөлөдө исә төнөффүс борусуна ачылыр (шөкил 18).

Дөјирмиағызлыларын төнөффүсү гөлсөмөлөрин өзөлөли диварынын јыгылыб-ачылмасы илә баш верир. Бу заман су ағыздан төнөффүс борусуна, орадан гөлсөмө кисөлөринө долур. Бурада суда һөлл олмуш оксикен гана, ганда олан лазымсыз тулланты суја кечир, су гөлсөмө дәликләриндөн харичө чыхыр. Лилө кирмиш миксинләрин төнөффүсү заманы су бурун дәлијиндөн вө һипофизар каналдан дахил олур. Гидаланан миноганын төнөффүсү сујун гөлсөмө дәликләриндөн дахил вө харичө олмасы илә баш верир. Бу һөјванларда дәри төнөффүсүнүн олмасы да күман едилир.

Ган-дамар системи вө ган дөвраны. Дөјирмиағызлыларын ган-дамар системи нештөрчөнин ејни системинө јакындыр. Лакин бунларда өсл үрөк өмөлө кәлир. О, гулагчыг вө гарынчыгдан ибарәтдир. Гарын аортасынын кенишлөнмиш һиссөси *аорта соғанагчыгы* адланыр. Үрөкдө веноз гандыр, бир ган дөвраны вар. Мө'дөчикдөн башланан гарын аортасы ганы гөлсөмө аракөсмөлөринө апарыр. Бурада һәр аракөсмөјө бир чүт (сағ вө сол) кәтиричи артерија ајрылыр. Һәр артерија өзүндөн әввәлки вө сонракы гөлсөмө кисөсинин јарысыны ганла тә'мин (шөкил 19) едир. Гөлсөмө кисөлөри капиллјарларында ган оксикенлә зөнкинлөшир, өзүндө олан карбон газыны исә харич едир. Төмизләнмиш ган чыхарычы гөлсөмө артеријалары илә бел аортасына кәлир. Бел аортасындан бир чүт јуху артеријасы ајрылыб баша кедир. Галан ган бел аортасы илә керижә ахыр, ондан өзөлө миомерләринө, гида борусуна вө башга дахили органлара мұвафиг артеријалар ајрылыр.

Вена системи гујруг венасы илә башлајыр. Бу вена өнө кәлөрөк чүт арха кардинал веналара ајрылыр. Бағырсагдан ган кәтирән ејни адлы вена гарачижәрә дахил олуб капиллјар системи (гапы системи) өмөлө кәтирдикдөн сонра, орадан чыхан чижәр венасы, өн

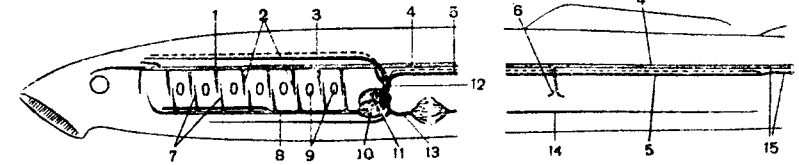

Шөкил 19. Миноганын ган-дамар системи:

1—бел аортасынын көкү, 2—чыхарычы гөлсөмө артеријалары, 3—өн кардинал (видачи) вена, 4—бел аортасы, 5—дал кардинал вена, 6—бағырсаг артеријасы, 7—кәтиричи гөлсөмө артеријалары, 8—гарын аортасы, 9—гөлсөмө дәликләри, 10—мө'дөчик, 11—гулагчыг, 12—вена синусу, 13—чијәр венасы, 14—бағырсагалты вена, 15—гујругалты вена вө артерија.

вө арха кардинал веналар кими, вена синусуна ачылыр. Башдан кәлөн веноз ган чүт өн кардинал веналара, башын алт һиссөсиндөн вө дил өзөлөлөриндөн јыгылан ган исә алт видачи венаја топланыр. Бу үч вена да вена синусуна кәлир. Беләликлө, вена синусуна бир чүт арха, бир чүт өн кардинал веналар, өн видачи вена вө кәдөк чижәр венасы, чөми 6 вена ачылыр.

Дөјирмиағызлыларын далагы јохдур. Буна көрө дө гантөрөдичи орган везифөсини гида борусу, бағырсаг, еләчө дө бөјрөклөр, гарачижәр, бел тели боју узанан пиј тохумасы јеринө јетирир. Ган бөдөн күтлөсинин 4—5%-и гөдөр олур. 1 куб мм ганда 130—170 мин еритросит вар, бунларда һөмоглобинин мигдары 3—8%-ө бәрәбәрдир.

Ифразат органлары вө су-дуз мұбадилөси. Дөјирмиағызлыларын рүшөјминдө, дикөр онурғалыларда олдуғу кими, чүт баш бөјрөклөр (пронөфрос), сонрадан бунлардан керидө бөдөн бөјрөклөри (мезонөфрос) өмөлө кәлир. Мезонөфрос бөјрөклөр бөдөн бошлугунун орта һиссөсиндөн анус дәлијинө гөдөр узанырлар. Бөјрөклөрин бир кәнары (перитон гатлаглы кәнары) бөдөн бошлугунун бел диварына бирлөшир. Онларын сәрбөст кәнары илә сидик ахарлары (Волф каналлары) узаныр. Бу ахарлар арха төрөфдө сидик-чинсијјет синусуна ачылыр, сидик-чинсијјет синусу исә сидик-чинсијјет дәликлә харичлө әлагөлөнир.

Дөјирмиағызлыларын чохунда баш бөјрөклөр редуксијаја уғрајыр, онлардан јалныз бир нечө каналчыг галыр. Бу каналчыглар үрөкјаны кисөјө ачылыр. Бделлостомларын баш бөјрөјинин мұөјјөн гисми бөдөн һиссөдө сахланылыр.

Дөјирмиағызлыларын бөјрөклөри микроанатомик чөһөтдөн чөнөлилөрин бөјрөклөриндөн өсаслы фөрглөнир. Белә ки, онларын

бөйрөклөри сүзүчү аппаратын (малпики чисимлөрүнүн) илк мөр-  
һөлөсини хатырладыр: бөйрөклөр боюнча артерија капиллжарлары-  
нын зөиф жыгыны узаныр. Бөйрөклөрдө өмөлө келөн филтра белө  
артерија жыгынлары васитөсилө сүзүлөрөк һүчөйрөлөрасы бошлуг-  
ларла көдөк бөйрөк каналчыгларына чыхыр. Бу каналчыгларда ор-  
ганизмө лазым олан мадделөр гисмөн дө олса сорулур. Бурадан  
ајдын олур ки, дөйирмиагызлыларда сүзүчү аппаратын ики елемен-  
тинин (сүзүчү жумагычлар вө филтрат гөбуледичи капсула) анато-  
мик бирлөшмөси баш вермөйиб.

Дөнизлөрдө јашајан миксинлөрин ганынын осмотик төзјиги  
(1,97) дөниз сујунун белө төзјигинө (1,85—1,93) јахындыр. Бу һөј-  
ванларын белө жүксөк осмотик төзјиги гејри-үзви ионларынын чох-  
луғу вө ганда сидик чөвһөрүнүн артмасы илө өлагөдар олуб, тоху-  
маларда сусузлуғун гаршысыны алыр. Дөнизин нисбөтөн ширин-  
лөшмиш һиссөлөриндө јашајан кечичи миногаларын ганынын осмо-  
тик төзјиги (0,54) ашагыдыр, мүһитин белө төзјигинө јахындыр.  
Белө миногалар чајлара кетдикдө ганын осмотик төзјиги организмө  
даһа чох су дахил олмасы илө тө'мин едилер. Бу заман харич  
олан сидижин мигдары да артараг бөдөн күтлөсинин 45%-и гөдөр  
олур.

**Чинсијјет системи вө чохалмасы.** Дөйирмиагызлылар мүхтөлиф  
чинсијјетлидирлөр. Чинсијјет вөзиси иридир. О, бөдөн бошлугунун  
чох һиссөсини тутур. Хүсуси чинсијјет ахарлары јохдур. Јетишмиш  
чинсијјет һүчөйрөси бөдөн бошлугуна, даһа сонра чинсијјет дөлијин-  
дөн кечөрөк сидик-чинсијјет синусуна көлир, орадан ејни адлы дө-  
ликлө харичө чыхыр, мајаланма суда кедир.

Миногаларын төхминөн јарысы кечичи нөвлөрдир, дөниздө јаша-  
јыб күрү төкмөк үчүн чајлара кедир. Бу заман онлар гидалан-  
мыр, бөдөндө олан еһтијат маддө һесабына јашајырлар. Она көрө  
дө онлар чаја кетдикдө чох јағлы олурлар. Мөсөлөн, чаја кедөн  
Хөзөр миногасынын јағлылығы күтлөнин 34%-и гөдөр олур. Чај  
јухары кетдикчө онлар арыглајыр, күрүлөмө јеринө чатдыгда јағлы-  
лыг 1—2%-ө енир. Күрүлөмө јеринө чатмыш миногаларын бағыр-  
сагы өз вөзифөсини итирер, өд ифраз олмур, ағыз гыфы вөзилөри  
фөалијјөтдөн галыр, дишилөрдө анал үзкөчи өмөлө көлир вө с.  
Белө фөрдлөр күрү төкдүкдөн сонра, адөтөн, мөһв олур.

Миногалар аз мөһсулдардыр. Кичик чајларда, булаг мөншөли  
суларда јашајанлар 1,5—3,0 мин, кечичи һөјат кечирөн Авропа вө  
Хөзөр миногалары 20—40 мин, кечичи Узаг Шөрг миногасы 50—  
125 мин күрү төкүр. Дөниз миногасынын күрүлөрүнүн сајы 240

минө гөдөр чатыр. Кечичи миногалар күрүнү гумлу јерлөрдө дүзөл-  
дилмиш јуваја төкүр. Күрүдөн «гумешөн» адланан сүрфө чыхыр.

Миксинлөр дөринлији 100 м-ө гөдөр олан јерлөрдө чохалыр.  
Онлар 15—30 овал јумурта гојур. Јумурталар гөрнитөһөр пөрдө илө  
өртүлү олур. Белө өртүк онлары харичи тө'сирлөрдөн горујур. Ју-  
мурталарын сарылығы иридир, учларында бир-биринө, даһа сонра  
субстрата јапышмаға хидмөт едөн чыхынтылар вар. Миксинлөр дө  
чохалма вахты гидаланмыр, лакин полисклдрлөр, јө'ни чохалма-  
дан сонра өлмур, бир нечө дөфө нөсил верө билерлөр.

**Рүшөјмин инкишафы вө бөјүмөси.** Рүшөјмин инкишафына көрө  
миногалар вө миксинлөр өсаслы сурөтдө фөрглөнирлөр. Минога-  
ларын јумуртасы (күрүсү) балача, сарысы аз олур. Јумурта там  
бөлүнмө кечирер, орта һесабла бир һөфтөдөн сонра күрүдөн узун-  
луғу 1 см олан гумешөн чыхыр. Гумешөнин јашлы миногадан фөрг-  
ли олараг ағызөнү соручу гыфы, бу гыфын диварларында гөрни  
дишлөри олмур. Онун үст додағы ири, бел үзкөчлөри кичик, көз-  
лөри там инкишаф етмөмиш олур. Јекө удлағынын јанларында гөл-  
сөмө јарыглары, өн һиссөсинин дибиндө ендостил јерлөшир. Белө  
сүрфө нештөрчө сүрфөсини хатырладыр. Бир нечө күндөн сонра  
сүрфө күрүдөнчыхма јериндөн дибинди лилли саһөлөрө кедөрөк детрит,  
кичик һөјванлар вө јосунларла гидаланмаға башлајыр. Әсасөн лил  
ичөрисиндө јашајыр. 4—5 илдөн сонра метаморфоз баш верер:  
ағызөнү гыф, онун диварларында вө дилдө гөрни дишлөр өмөлө  
көлир; удлаг гида вө нөфөс боруларына ажрылыр, өзөлөлөри ин-  
кишаф едир; көзлөр ирилөшир вө гумешөн миногаја чеврилир.  
Кечичи миногаларын көрпөлөри метаморфоздан сонра дөнизө ке-  
дир, фөал гидаланыр, бир нечө илдөн сонра јеткин миноганын  
һөјатыны төкрап едир. Бојча кичик чај миногаларынын бир һиссөси  
метаморфоздан сонра гидаланмыр, чинсијјөтчө нисбөтөн тез јет-  
кинлөшир вө нөсил верер.

Миксинлөрин инкишафы метаморфозсуз кедир. Јумуртадан  
чыхмыш миксин јашлы миксиндөн јалныз бојча фөрглөнир.

**Синир системи вө һисс органлары.** Баш бејин нисбөтөн кичик-  
дир. Онун онурғалылар үчүн сөчијјөви олан беш һиссөси дөйир-  
миагызлыларда да вардыр. Лакин сонракы синифлөрдөн фөргли  
олараг, бунларда бејнин һиссөлөри шагули истигамөтдө өјрилик  
өмөлө көтирмир вө бир-биринин ардынча јерлөшир (шөкил 20).

Өн бејнин јарымкүрөлөри кичикдир. Јарымкүрөлөрин өн төрө-  
финдө бөјүк гоху пајлары өмөлө көлир, бунлардан бир чүт гоху  
синири чыхыр. Гоху пајларынын ирилији гидаланмада мүһүм өһө-  
мијјөти олан кимјөви һиссијјатла өлагөдардыр.

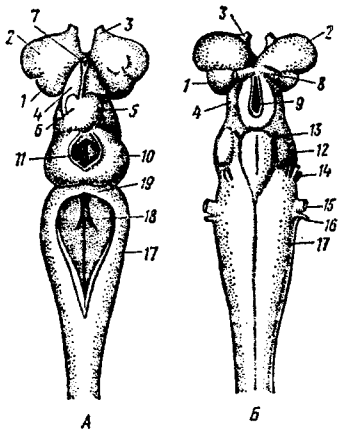

Шәкил 20. Миноганын бејни.  
 А—үстдөн, Б—алтдан көрүнүшү:  
 1—өн бејин, 2—гоху пайлары, 3—гоху синирлери, 4—аралыг бејин, 5 вә 6—саг вә сол ганглиләр, 7—эпифиз, 8—көрмө синири, 9—гыф, 10—көрмө пайлары, 11—орта бејин дамында дөлик, 12—орта бејин дамы, 13—көзүн һәрәки синири, 14—үчлүк синир, 15—сифәт синири, 16—ешитмә синири, 17—узунсов бејин, 18—ромбвары чухур, 19—бејинчијин башлангычы.

Аралыг бејнин үстүнү назик эпители гаты өртүр. Онун јан диварларында илк көрмө мәркәзләри олан ганглиләр, үст диварында гурулушуна көрө көзөохшар ики чыхынты вар. Өн чыхынты *париетал орган* вә ја төпө, ондан үстдөки исә *пинеал орган* адланыр. Пинеал орган сонракы онурғалыларда эпифиз везисинә чеврилир. Аралыг бејнин өн һиссәсинин дибиндөн бир чүт көрмө синири чыхыр. Бу синирләр сонракы онурғалылар үчүн характерик олан чарпазлашма (хиазма) әмәлә кәтирмир. Көрмө синирләриндөн керидә ичибош бејин гыфы, онун јанында дөјир-миағызлыларда зөиф инкишаф етмиш *һипофиз* јерләшир.

Орта бејнин јан диварларында көрмө әһәмијјети аз олан көрмө пайлары әмәлә кәлир. Бејнин бу һиссәсинин үст дивары инкишаф етмәдјиндөн бу пайларын арасында дөлик галыр.

Бејинчик орта бејнин керисиндә јерләшир. О, синир маддәсиндөн әмәлә кәлиб. Дөјирмиағызлыларын зөиф һәрәкәтли олмалары илә әлагәдар чох кичик көбөшәкилли олан бејинчик ромбвары чухуру өндөн мөһдудлашдырыр.

Узунсов бејин лентвары шәкилдә олан онурға бејни илә бирләшир.

Баш бејнин өнсә һиссәси инкишаф етмәдјиндөн IX вә X чүт баш синирләри ешитмә капсулу керисиндә кәллә гутусунун хари-чиндөн чыхыр.

Онурға бејни индичә гејд едилдји кими, лентварыдыр. Ондан бел вә гарын синирләри чыхыр. Миногаларда бу синирләр бир-бири илә бирләшдји һалда, миксинләрдә, чөнәлиләрин һамысында олдуғу кими, онлар бирләшир.

Дөјирмиағызлыларын онурға бејни илә периферик синир системинин јүксәк автономлуғу мүшәһидә едилир: башы кәсилмиш миногада вә ја миксиндә гычыгланма әмәлә кәтирдикдә һејван јенидөн үзмәјөбөнзәр һәрәкәтә башлајыр.

Дөјирмиағызлыларын һисс органларына гоху, көрмө, ешитмә, јан хәтт, електрик органлары вә дөридә сөпөләнмиш һалда олан синир учлары аиддир.

*Гоху органы* сонракы онурғалылардан фәргли олараг төкдир. Суда иј даһа зөиф јайылдығындан кимјөви һиссијатын бөјүк әһәмијјети вардыр ки, бу өн әввәл гохулама илә әлагәдардыр. Дөјир-миағызлыларын бу органы төк бурун дөлијидир. Бу дөликдөн бурун бошлуғу башлајыр. Бурун бошлуғу керидә кедәрәк гоху капсулу ичәрисиндә олан ејниадлы кисәјә ачылыр. Гоху кисәсинин дибиндөн хүсуси гурулушлу төрәмә чыхыр ки, буна *һипофизар чыхынты* дөјилир. Һипофизар чыхынты керидә, хорданын өн учунун алтында кор гуртарыр. Гохулама илә әлагәдар олан бу бошлуғ бүтүнлүкдә *бурун-һипофизар кисәси* адланыр.

Гоху капсуласы аракәсмә илә ики јерә ажрылыр. Буна өсасән күман едирләр ки, дөјирмиағызлыларын өчдадында бурун дөлик-ләри чүт олуб. Капсула ичәрисиндә олан гоху кисәси һәм пигмент-лидир, һәм дө онун диварлары гатлаглыдыр. Диварларын гатлаглы олмасы гоху кисәсинин су илә төмасда олма саһәсини артырыр ки, бу, гохубилмәни асанлашдырыр. Гохубилмә һипофизар чыхынтын јығылыб-ачылмасы нәтичәсиндә сујун һәмийн чыхынтыја сорул-масы, даһа сонра харичә итөләнмәси илә тәмин едилир.

*Көрмә органлары* чүтдүр. Башын јанларында јерләшән кәзләр онурғалылара хас гурулушдадыр, лакин јарымшәффаф дөри илә өртүлүдүр. Миксинләрин кәзләри даһа зөиф инкишаф едиб, чох зөиф көрүрләр. Миногалар чох күман ки, суалты әшјаларын јалныз контуруну көрө билир. Париетал вә пинеал органлар өләвә ишыг-һиссәдичи ресепторлардыр.

*Ешитмә вә мувазинәт органы* ешитмә капсулу ичәрисиндә јерләшән дахили гулагдан ибарәтдир. Миногаларын гулагында ики, миксинләрдә исә бир јарымдаирәви канал вар.

*Јан хәтт вә ја сәјмосенсор органлар* даһа вачиб һисс органы һесаб едилир. Бу органлар кичик төпәчикләр шәклиндә бир нечә чәркә илә башын керисиндөн гујруг үзкәчинә гәдәр узаныр. Јан хәтт органы сујун ахын истигамәтини, дикәр чанлынын јахынлаш-масыны, суалты әшјаја јахынлашманы вә ја тохунманы, һиссетмәни тәмин едир.

Дөјирмиағызлыларын башында зөиф електрик органлары да олур. Бу органлар ардычыл олараг алчаг импульслар әмәлә кәтирәрәк, өз башы әтрафында електрик саһәси јарадыр. Башга чанлынын бу саһәјә дахил олмасы електрик саһәсини дөјишир, башга чанлы-нын јахынлашдығыны һисс едир.

Миногоаларын və миксинләрин дәрисинә кәлән синир учлары да температур дәрешкәнлијини, кимјөви ғычыгланманы гәбул едә билір. Бу бахымдан дәрмиағызлылар балыглар сөвијјәсиндәдир.

**Эндокрин систем.** Дәрмиағызлыларын бу системи аралыг бејинлә әләгәдар олан гипофиз, епифиз везиләриндән, париегал органдан вә галханвары везидән ибарәтдир. Бу систем зөиф өјрәнилибсә дә, епифизин даһа јахшы инкишаф етмәси вә ишығһисседичи хүсусијјәти мә'лумдур. Париегал орган кичикдир, бир чох нөвләрин јашлыларында олмур. Гипофиз гоһу органы илә бирләшәрәк миногоаларда бурун-гипофизар кисәсини, миксинләрдә исә удлага даһил олараг бурун-гипофизар каналыны әмәлә кәтирир. Гипофиз везиси ики пайдан ибарәтдир: өн везили паж вә кери нејроһипофизар паж. Өн паж аралыг бејнин ғыфына сәјкәнир. Галханвары вези удлагын гарын диварында гумешәнин ендостилиндән инкишаф едир. Јашлы миногоанын галханвары везиси дил алтында олан вә кор гуртаран бир нечә бору шәклиндәдир.

**Давранышы вә һәјат тәрзи.** Дәрмиағызлыларын давранышы садәдир. Онлар зөиф һәрәкәтлидир, буна кәрә дә гидаланмада һиссијјәтын бөјүк әһәмијјәти мә'лумдур. Онлар шикара јапышараг сорурлар. Чохалма заманы гидаланмырлар. Бу заман дәниз миногоалары чај мәнсәбләринә, чајларын ашағыларына кәлир; кечичи миногоалар чај јухары узаға кедир; чај миногоалары өз јерләрини азачыг дәршир. Миногоаларын чохунун һәјаты бир дөфә күрү төкмәкә битир, чүнки күрү төкдүкдән сонра мөһв олур.

Миксинләр дәниз саһилләриндә јашајыр. Су аһыны олан јерләрдә даһа чох олурлар. Күрү төкмәк вә ғышламаг үчүн дәнизин даһа дәрин һиссәләринә чәкирләр.

#### ДӘРМИАҒЫЗЛЫЛАРЫН ӘҢӘМИЈӘТИ

Су биосенозларында дәрмиағызлыларын елә бир ролу јохдур. Лакин миксинләр паразит-јыртычы, миногоалар јарымпаразит-јары-јыртычы олдуғларындан әһәмијјәт кәсб едир—вәтәкә балыглары еһтијатыны азалдырлар. Бунунла јанашы, миногоаларын бир гисминин вәтәкә әһәмијјәти дә вар, бунларын әти чох јағлыдыр. Овланмасы бахымындан Хәзәр миногоасы диггәти чәлб едир. Белә ки, 1955—1962-чи илләрдә илдә 100—534 с миногоа овландығы һалда о инди Азәрбајчанын ғырмызы китабынын кәмәји илә горунур. Дәниз миногоаларынын кәл формаларынын Америка кәлләринә кәчүрүлмәси һәмин кәлләрдә ғызыл балыгларын еһтијатыны 300—340

дөфә азалтмышдыр. Хүсуси мұбаризә үсулларынын тәтбиг едилмәси вә јени шәрайтдә артымы мұәјјәнләшдирән биоложи амилләрин тә'сири нәтичәсиндә миногоаларын еһтијаты азалмыш, ғызыл балыгларын еһтијаты исә бәрпа олмушдур. Чај вә булаг мәншәли суларда јашајан бөјчә кичик миногоаларын вәтәкә әһәмијјәти јохдур, бунлар балыг еһтијаты үчүн дә зәрәрли дәрјил.

Миксинләр балыг еһтијатына даһа чох зәрәр верир. Бунлар ов әләтләринә дүшмүш балыглары һәм јејир-сорур, һәм дә јараламагла зәрәр верирләр, өзләринин исә вәтәкә әһәмијјәти јохдур. Паразит-јыртычы олдуғлары үчүн мұәјјән јығын әмәлә кәтирмир. Јалныз Јапонија саһилләриндә аз мигдарда овланараг әрзаг кими истифадә едилір.

#### Чәнәлиләр вә ја ектобранхиата —gnathostomata, seu ectobranchiata

Дәрмиағызлылардан, онларә јахын олан вә газынты һалында тапылан чәнәсизләрдән башга бүтүн онурғалылар (балыглар, суда-гуруда јашајанлар, сүрүнәнләр, гушлар, мөмәлиләр) чәнәли вә ја ектобранхиатларә даһилдир. Чәнәлиләр үчүн гиданы тутан, бә'зән исә ону кырдалајан (өзишдирән) чәнәләрин олмасы характерикдир. Ағзычәнәлиләрин әксәријјәтиндә бөдәнә дајаг везифәсини фәгәрәләрдән ибарәт олан онурға сүтуну јеринә јәтирир. Әввәлки группларда бу везифәни јеринә јәтирән хорда чәнәлиләрин јалныз рүшәјм вә сүрфә мәрһәләләриндә олур. Балыгларын бә'зи группларында фәгәрәләр ја тамам олмур вә ја фәгәрә чисми зөиф инкишаф едир. Буна кәрә дә, белә балыгларда бөдәнә дајаг везифәсини бүтүн өмрү бөју хорда јеринә јәтирир. Хорда харичдән тәркибиндә бә'зән дуз олан галын гатла әһатә олунур. Бу гат хордаја мөһкәмлик верир. Кәллә гутусу ғығырдагдан вә ја сүмүкдән олуб, баш бејни һәр тәрәфдән әһатә едир. Гәлсәмә гөвсләри бугумлу гурулушдадыр. Бунларын дәршишилмәсиндән әмәлә кәлән чәнәләр кәллә гутусу илә мұхтәлиф чүр бирләшир.

Чәнәлиләрин әввәлки онурғалылардан фәргли олараг, ағзы өнүндә ғыф әмәлә кәлмир, ағыз дәлији јарыг шәклиндә олур, гоһу кисәләри чүтдүр, онларын һәр бири харичә сәрбәст бурун дәлији илә ачылыр. Даһили гулагда һәмишә јарымдаирәви канал вар. Су чәнәлиләринин, мөсәлән, балыгларын тәк үзкәчләриндән (бел, анал, гујруг) башга, чүт үзкәчләри дә (дөш, гарын) инкишаф едир.

Гуру агзычөнәлиләринин чүт үзкәчләри өн вә арха өтрафларла өвәз олунур, аз гисим һејванларда чүт өтрафлар сонрадан редуksiја уграјыр.

Су агзычөнәлиләринин гәлсәмә жарыгларында (бу жарыгларын сајы 5, бә'зи акулаларда 6—7-дир) һәр бир мувафиг гәлсәмә гөвсүндөн харичә ектодерма мәншәли гатлаглы һиссәләр—гәлсәмәләр әмәлә кәлир. Буна көрә дә бунларә һәм дә харичи гәлсәмәлиләр дејилир. Бә'зи балыгларда гәлсәмәләрлә јанашы, хусуси һава төнәффүс органлары—«чијәрләр» дә инкишаф едир. Гуру агзычөнәлиләринин дә рүшәјминин инкишафынын илк мәрһәләләриндә гәлсәмә жарыглары әмәлә кәлир, лакин гәлсәмәләр өзләри әмәлә кәлир вә төнәффүс органы везифәсини —«чијәрләр» јеринә јетирир.

Агзычөнәлиләрин ибтидаи формалары газынты һалында һәләлик тапылмајыб. Белә күман едирләр ки, бунлар ибтидаи чөнәсизләр (Heterostaci) синфинин мүхтәлиф галханлылар (Pteraspido-morphi) групундан әмәлә кәлә биләр, она көрә ки, ибтидаи чөнәсизләрдә дә гәлсәмә кисәләринин әмәлә кәлмәси шүбһәлидир. Төкамүл мулаһизәләринә көрә ибтидаи агзычөнәлиләр белә чөнәсизләрдән силур дөврүндә ајрылыб. Сонрадан бунлар кечмишдә јашамыш ики синфин—зирәһли балыгларын (Placodermi) вә чөнәсигәлсәмәлиләрин (Aphetohyoidea) башланғычыны вермишләр. Сонракы төкамүл нәтиҗәсиндә балыгларын даһа ики синфи—ғыҗырдаглы (Chondrichthyes) вә сүмүклү (Osteichthyes) балыглар төкамүлә башлајыблар. Су онурғалыларынын белә мүхтәлиф группларынын сајча артмасы гуру онурғалыларынын сонракы группларынын (дәрдајаглыларынын), биринчи олараг суда-гуруда јашајанларын (Amphibia), даһа сонра сүрүнәнләрин (Reptilia), гушларын (Aves) вә мәмәлиләрин (Mammalia) төшөккүл тапмасына кәтириб чыхармышдыр.

### Балыглар—Pisces синифүстү

Характеристикасы. Балыглар јалныз суда јашаја билән гәдим, һәм дә илк агзычөнәли онурғалы һејванлардыр. Бунларын әксәријјәти кифәјәт гәдәр һәрәкәтлидир, јахшы үзүчүләрдир. Ирәлијә кетмәк үчүн бунлар ја бүтүн бөдәни вә јахуд да гүввәтли гујругу јанлара далғавары, башга сөзлә, иланвары һәрәкәтә кәтирирләр. Балыгларын үзәриндә үзкәчләр вар. Үзкәчләр чүт вә төк олур. Чүт үзкәчләрә дөш вә гарынүзкәчләри аиддир. Бу үзкәчләр, әсәсән, мувазинәт, гисмән сүкан вә һәрәкәт везифәсини јеринә

јетирир. Төк үзкәчләрә бел, гујруг вә анал үзкәчләри аиддир, бунлар бөдәнин дөзүмлүлүјүнү артырыр. Бә'зи балыгларда бел үзкәчи дә ики олур. Лакин бунлар дөш вә гарын үзкәчләри кими бир-бири илә гаршы-гаршыја дејил, ард-ардынча јерләшир. Чох аз нөвләрдә ардычыл јерләшән 3 вә даһа чох бел үзкәчи вар.

Балыглар јүксәк һәрәкәтлидир. Јүксәк һәрәкәтин баш вермәси вә идарә олунмасы төкчә һәрәкәт системинин төкмилләшмәси илә дејил, һәм дә баш бејнин вә һисс органларынын инкишафы илә әлагәдардыр. Дахили органлар системи дә диференсација едиб, һөзм системи һиссәләрә ајрылыб, әксәр нөвләрдә мө'дә инкишаф едиб, бағырсаг системи назик вә јоғун бағырсагларә бөлүнүб. Төнәффүс гәлсәмәләрлә кедир. От басмыш вә буна көрә дә оксикен аз олан суларда јашајан нөвләрдә һава оксикениндән истифадә едә билән әлаvē төнәффүс органлары әмәлә кәлиб. Балыгларын бир ган дөвраны вардыр, јалныз икичүртөнәффүслүләрдә икинчи ган дөвранынын, башга сөзлә, чијәр ган дөвранынын башланғычы гојулур. Дәридә горујучу сүмүк төрәмәләр—пулчуллар әмәлә кәлир. Бә'зи нөвләрдә бу пулчуллар сонрадан редуksiја олур. Дәридә һәм дә селик ифраз едән чохла везиләр вардыр. Адөтөн, бөдәнин јанлары илә узанан јан хөтт органы да јахшы инкишаф едиб.

Нөв мүхтәлифлијинә вә фәрдләрин сајына көрә балыглар онурғалы һејванлар арасында биринчи јери тутур. Сон илләрин мө'луматына әсәсән бүтүн дүнјада суда-гуруда јашајанлар төхминән 3 мин, сүрүнәнләр 10 мин, гушлар 9 мин, мәмәлиләр 4 мин нөв олдуғу һалда, балыглар демәк олар ки, бунларын һамысы гәдәрдир (25 мин, бә'зи мөәлифләрә көрә 30 мин нөвә гәдәр).

Балыглар бүтүн суларда јайылыб. Белә ки, бунлар сөвијјәси гејри-сабит олан вә һөтта ғыса мүддәтдә там гурујан суларда (карас, вјун, протоптерус чинсиндән олан Африка икичүртөнәффүслүләри), мүхтәлиф дузлулудга вә мүхтәлиф температур шөраитиндә јашаја билир. Бә'зи нөвләр (карас, лил балығы) су һөвзәләринин ғысамүддәтли донмасы заманы белә өз һөјәтилијини сахлаја билир; чөкидишлиләрдән олан Калифорнија балығы (*Syrinodon macularis*) истилији 50 дөрөчәјә чатан суларда јашајыр. Тропик суларын сахилләриндә јашајан *Periophthalmus* чинсинин нүмајәндәләри, мөсәлән, лиллик сычрағанлары гидаланмаг үчүн судан чыхыр, гујруглары вә дөш үзкәчләринин көмәји илә лилликдә вә ағач көвдәләриндә сычранараг һөшәрәт тутмаға чөһд кестәрир.

Балыгларын чох мүхтәлиф суларда, һәм дә биотопларда јайылмасы онларын формача мүхтәлифлији (шөкил 20) вә һөјәт төрзинин рәнкарәнклији илә дә узлашыр. Балыглар арасында нөһәнк



балина-акуланын (*Rhincodon typus*) узунлуғу 20 м-ө, күтлөсү 15—20 т-а; бөдөн даирөсинин ени 7 м олан манта (*Manta*) адлы скатын күтлөсү 2 т-а; Гара, Азов вө Хөзөр дөнизлөриндө жашајан бөлкөнин (*Huso huso*), Амур чайында жашајан калуганын (*H. dauricus*) узунлуғу 5,5 м-ө, күтлөсү 1,5 т-а; мө'төдил сулар да дахил олмага дүнја океанында кениш јајылмыш гылынчбурун балыгын узунлуғу 4 м-ө, күтлөсү 300 кг-а; көј тунесин узунлуғу 3 м-ө, күтлөсү 500 кг-а чатдығы халда, Филиппин суларында жашајан чыртдан хулун (*Mistichthyes*) узунлуғу 1,5 см-дөн чох олмур.

Бө'зи балыглар чох кичик икөн нөсил верир. Шиндлерија (*Schindleria*) чинсиндөн олан дөниз итчији балығы 1,2 см олдугда чинсијјет јеткинлијине чатыб нөсил верир; Хөзөр вө Азов дөнизлөриндө жашајан *Huganogobius* чинсиндөн олан бө'зи хулларын узунлуғу 2,1—2,4 см икөн нөсил вермөк габилијјетине малик олур.

Һазырда су биосенозларында балыглар өн чох сајлы олдугларындан балиналар вө нөһөнк башыјааглы молјускларла бирликде гида зөңчиринин сонунчу, һөм дө өсас мөрһөлөсини төшкил едир. Белө ки, өсасөн су онурғасызлары гисмөн дикөр јем объектлөри илө гидаланараг онлары фајдалы мөһсула чевирир. Буна көрө дө балыглар инсан үчүн јүксөк кејфијјетли гида мөнбөји кими чох мүһүм өһөмијјет көсб едир.

### БАЛЫГЛАРЫН МӨНШӨЈИ ВӨ ТӨКАМҮЛҮ

Балыгларын илк палеонтологји галыглары (пулчуг парчалары, бизчиклөр) силур дөврүнүн үст галыгларындан мө'лумдур. Девон дөврүнүн ашағы чөкүнтүлөриндө бир нечө група мөнсуб олан балыгларын галыглары тапылмышдыр. Бу галыглара өсасланараг күман едиблөр ки, балыгларын өн примитив нүмајөндөлөри силур дөврүнүн биринчи јарысында ширин суларда инкишафа башлајыб. Сонрадан мүхтөлиф групплар бир-бириндөн асылы олмајараг, дөниз һөјатына кечмиш, јенидөн ширин сулара гајытмышлар. Дөниз һөјатына кечмө вө ширин суја гајытманын узун мүддөт баш вердији күман едилир. Бу заман мүөјјөн групплар ширин суларда даими јашамаға ујғушлашыб. Балыгларын ширин суларда өмөлө көлмөси палеонтологји дөлиллөрлө дө сүбүт олунур.

Палеонтологји мө'луматларын азлығы вө лазыми гајдада сахланмамасы балыгларын ажры-ажры группларынын мөншөјини излөмөји чөтинлөшдирир. Лакин белө күман едирлөр ки, балыглар 400—500 милјон ил давам едөн узун тарихи, һөм дө мүрөккөб төкамүл јолу кечиблөр (шөкил 21). Бу заман чохлу мүхтөлиф групп-

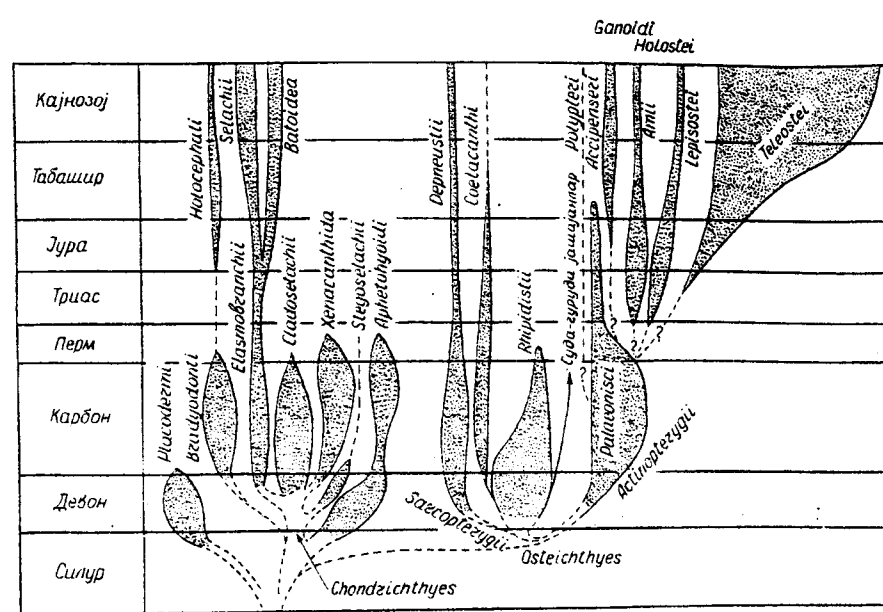

Шөкил 21. Балыглар синифүстүнүн төкамүлү вө ја нөсил ағачы (Рөмерө көрө)

лар өмөлө көлибмиш, бунларын бир гисми сонрадан өлүб кедиб, дикөр гисминин төкамүлү бө'зөн конверкент јолла кедибмиш, јө'ни бир-бириндөн узаг олан групплар охшар шөраитдө жашајараг охшар ујғушлашмалар газаныблар, онларын морфоложи вө физиоложи хүсусијјетлөри төкларөн јахынлашыб. Белө мүрөккөблөшмөлөр балыгларын төкамүлүнү ајдынлашдырмагда елөчө дө, онлары системлөшдирмөк ишиндө дө өсаслы чөтинлик јарадыб.

Белө күман едирлөр ки, балыглар ширин суларда жашајан ибтидаи мүхтөлифгалханлы чөнөсизлөрдөн (*Pteraspitomorphi*) силур дөврүнүн өввөллөриндө башланғыч көтүрүб. Белө ки, һөлөлик мө'лум олмајан илк ибтидаи чөнөсизлөрдөн ики групп—зирөһлилөр вө чөнөсигөлсөмөлилөр өмөлө көлиб вө мө'лум олуб ки, бунларын һөр бири ажрыча синифдир.

Зирөһли балыглар (*Placodermi*) синфинө мүхтөлиф бојлу балыглар (бө'зилөринин узунлуғу 6 м) дахил едилиб. Бунларын башы вө бөдөннинин өн һиссөси лөвһөвары мүрөккөб сүмүк зирөһлөрлө өртүлү олдуғу халда, кери һиссөси পুলчуглу вө ја чылпагмыш; деш үзкөчлөри ади гурулушда вө ја бөдөн зирөһлөри илө һөрөки бирлөшмиш сүмүк галханчыгларла өртүлүбмүш; бө'зи нөвлөрин гарын үзкөчлөри олуб, өмөлө көлмөкдө олан онурғада фөгөрө гөвслөри инкишаф едиб, фөгөрөнин бөдөн һиссөси исө, күман ки, олма-

йыб; баш зирешинин чыхынтылары гөлсәмә жарыгларынын үзәрини өртүрмүш. Бу балыглар чајларда јашамыш, девон дөврүнүн орталарында бунларын дөниз формалары да мә'лум олуб, күман ки, онурғасызларла гидаланыблар, девон дөврүнүн ахырларында—даш дөврүнүн өввәлләриндә тамамилә јох олублар.

Чөнәсигөлсәмәлиләр (*Althetohyoidi* вә ја *Acanthodii*) синфинә кичик вә ортабојлу балыглар дахилмиш. Бунларын бөдәни охловвары олуб. Ити ахан чајларда јашамалары вә даһа чөлд һәрәкәтли олмалары күман едилір. Баш вә бөдән сүмүк лөвһөләрлә вә бә'зи сүмүклү балыгларын ганоид пулчугларына охшар чохла пулчугла өртүлүбмүш. Көллә ғығырдаг, бә'зән гисмән сүмүкләшән имиш, чөнә гөвсү гурулушуна көрә өзүндән сонра јерләшән гөлсәмә гөвләринә охшар олуб, лакин ирилији илә фәрғләниб. Үст чөнә ики-үч, алт чөнә бир-ики элементдән ибарәтмиш. Гөлсәмә жарыгларынын харичә сәрбәст дөликләрлә ачылмасы, бә'зи нөвләрдә гөлсәмә гапагларынын инкишаф етмәси күман едилір. Чөнә гөвсү илә дилалты гөвс арасында гөлсәмә жарығы галырмыш. Үзкөчләр јахшы инкишаф едиб; һәм төк, һәм дә чүт үзкөчләрдә мөһкәм тиканвары сүмүк шүалар вармыш. Бә'зи нөвләрин ири дөш вә гарын үзкөчләри арасында алты чүтә гәдәр даһа кичик үзкөчләр вә ја тиканвары сүмүк шүалар олуб. Бу үзкөчләр вә ја тиканвари шүалар көлләсизләрин метаплеврал гатлағынын охшары олан чүт үзкөчләр гатлағынын гисмән редуксиясы нәтичәсиндә инкишаф едибмиш. Чүт үзкөчләр вә онларын гуршаг скелети дә мүасир ғығырдаглы балыгларын мұвафиг скелетинә охшармыш.

Девон дөврүнүн орталарында чөнәсигөлсәмәлиләр дөнизләрдә дә јашајыб, перм дөврүнүн орталарында өлүб кедибләр. Белә фөрс едирләр ки, девонун өввәлләриндә һансы примитив чөнәсигөлсәмәлиләрсә ғығырдаглы балыглара (*Chondrichthyes* синфи), башга бир белә груп исә, ола билсин ки, даһа өввәл (силурун ахырларында) сүмүклү балыглара (*Osteichthyes* синфи) башланғыч вериб. Күман етмәк олар ки, чај шөраитиндә, хусусилә ити ахан чајларда, јашама сүмүк скелетин мејдана кәлмәсинә вә формалашмасына мүсбәт тә'сир едиб, бу исә төкчә һәрәкәтин мүрәккәбләшмәсинә дсјил, һәм дә үзкөчләрин јерә—дибә сөјкөнөрәк бөдөнә дајаг вермәсинә имкан јарадыб. Девон дөврүнүн орталарына аид газынтыларда дишләрә, аз һалларда акулајабәнзәр ғығырдаглы балыгларын (*Cladoselachii*) бөдән һәкки шәкилләринә раст кәлиниб. Күман едирләр ки, бунларын әксәр нөвләри дөнизләрдә јашајыб, өзләри дә кичик вә орта бојлу (1 м-дән аз ири) охловвары балыглар олуб; үзкөчи һетәрасеркал олан гујруг гүввәтли олуб; чүт үзкөчләр бөдөнә, чө-

нәсигөлсәмәлиләрдә олдуғу кими, кениш әсәсла бирләшиб; дөш үзкөчләри гарын үзкөчләриндән ири олуб, бөдән плакоид пулчугларла өртүлү имиш. Скелет ғығырдагданмыш, фөгәрә бөдәнләри олмајыб, алт вә үст чөнәләр һәрәси сәрәбәст элементләрдән ибарәт олуб, бу элементләр дилалты гөвслә сахланырмыш. Гөлсәмә гөвләри бешдән чох олуб, ағыз башын учунда јерләшиб, көзләри ири, һәм дә јахшы инкишаф едибмиш. Белә гурулуша малик олан балыглар даш көмүр дөврүнүн ахырларында өлүб кетмишләр.

Күман едирләр ки, девонун орталарында ғығырдаглы балыгларын ширин суларда јашајан ибтидаи формаларындан акулајабәнзәр—Хенакантидләр (*Xenacanthida*) башланғыч көтүрүб: бунлар узунлуғу 1 м-ә гәдәр олан гамәтли балыглар олуб, бел үзкөчләри узун, гујруг үзкөчләри дифисеркал олуб. Дөш үзкөчләринин скелети мәркәзи охдан вә она јанлардан бирләшмиш радиалиләрдән (бисериал типли) ибарәт олуб. Гарын үзкөчләри моносериал типдә имиш, јә'ни радиалиләр мәркәзи оха бир төрәфдән бирләшибмиш. Скелет ғығырдагданмыш, фөгәрә бөдәнләри олмајыб, хырда балыгларла гидаланараг јыртычы һөјат кечирдикләри күман едилір. Хенакантидләрин еркәкләринин чүтләшмә органы (птеригопиди) әмәлә кәлибмиш. Бунларын газынты галыглары даш көмүр дөврүнүн, еләчә дә ашағы пермин ширин су чөкүнтүләриндән тапылмыш, пермин ахырларында тамам өлүб кетмишләр вә бундан сонра ширин суларда демәк олар ки, раст кәлинмөмишдир.

Балыгларын јухарыда таныш олдуғумуз мүхтәлиф групплары силурун өввәлләриндән пермин ахырларына гәдәр олан тарихи дөвр әрзиндә јашамыш вә нөһәјәт, өлүб кетмишләр. Бәс балыгларын сонракы төкамүлү нечә кедиб? Белә күман едирләр ки, девон дөврүнүн орталарында дөниздә јашајан акулајабәнзәр ғығырдаглы балыгларын һансы примитив группа јастыгөлсәмәлиләрә (*Elastmobganchii*) башланғыч вериб. Јастыгөлсәмәлиләр өмдадларынын бә'зи әләмәтләрини сахламагла јанашы (плакоид пулчугларын олмасы) бир сыра јени әләмәтләр дә газаныблар: үзкөч скелети дифференсация едиб, еркәкләрин гарын үзкөчи әразисиндә чүтләшмә органы әмәлә кәлиб, фөгәрәләрин үст гөвләри илә јанашы ғығырдагдан олан көвдә һиссәси дә инкишаф едиб, алт вә үст чөнә һәрәси бир чүт элементдән ибарәт олуб, чөнә гөвсү кәллә гутусу илә амфистил вә ја һиостил бирләшмә әмәлә кәтириб, диш гурулушу мүрәккәбләшиб вә с.

Јастыгөлсәмәлиләр дөниз балыглары олуб онурғасызларла, сүмүклү балыглар әмәлә кәлдикдән сонра, һәм дә бу балыгларын

мүнасиблери илө гидаланыблар. Чох күман ки, жура дөврүндө јастыгөлсәмөлилер ики истигаметде инкишаф едөрөк акулалара (*Selachomorpha*) вө скатлара (*Batomorpha*) диференсација етмишлөр. Жура дөврүндө өмөлө кәлөн бө'зи фөсилөлөрин нүмајөндөлери инди дө раст кәлир, галан мүасир фөсилөлөр исө мезозој ерасында формалашмыш балыглардыр. Девонун ахырларында, хүсусилө даш көмүр дөврүндө дөниздө диб һөјаты кечирөн балыгларын галыгларына раст кәлиниб. Бунларын бөдени бел-гарын истигаметиндө јастылашыб, дөш үзкөчлери ири олуб, молјускларла гидаланыблар. Үст чөнө кәллө гутусу төркибинө кирөрөк аутостил бирләшмө өмөлө кәтирибмиш, дишлөр бир-биринө сых отуруб вө ја бирләшиб мөһкөм сүмүк лөвһөјө чеврилибмиш. Бу балыглары брадиодонтлар (*Bradyodonti*) групуна аид едөрөк, белө күман едиблөр ки, бунлар примитив акулајабөңзөр балыгларын һансы группунданса ајрылыблар. Бө'зи алимлөрө көрө бунлар балыгларын сөрбөст бир будағы олуб, перм дөврүндө өлүб кедиблөр.

Триасын ахырларындан дөниз дөринликләриндө јашајан бүтөвбашлы балыгларын вө ја химмерләрин (*Chimaeriformes*) галыгларына раст кәлиниб. Химмерлери брадионтларын нөсли һесаб едөрөк бу ики групу бүтөвбашлылар (*Holocerphali*) јарымсинфинө аид етмишлөр.

Белө зөнн едирлөр ки, сүмүклү балыглар (*Osteichthyes*) чөнөсигөлсәмөлилерин һансы примитив группунданса силурун ахырларында ајрылыб. Лакин палеонтоложидөлиллөрин олмамасы төкәмүлүн башлангыч вахтыны изләмөји гејри-мүмкүн етмишдир. Девон дөврүндө бир-бириндөн ачыг-ашкар фөрглөнөн ики групп балыгларына раст кәлиниб. Бунларын бири—ашағы девона аид олан групп күрөкүзкөчли (*Sarcopterygii*), орта девона аид олан икинчи групп исө шүаүзкөчли (*Actinopterygii*) балыглар јарымсинфини өмөлө кәтириблөр. Бу ики јарымсинфин өчдадларынын јахын олмасы да күман едилір.

Күрөкүзкөчли балыглар јарымсинфинин нүмајөндөлөринин чүтүзкөчлөринин бөдөнө бирләшдији һиссөлөр өтли, һәм дө пулчугларла өртүлү олуб; үзкөч скелети, адөтөн, мөркөзи охдан вө она јанлардан бирләшмиш радиалилөрдөн ибарөтмиш; бө'зөн радиалилөр редуксација олубмуш. Гујруг һетеросеркал вө ја дифисеркалмыш. Чөнө гөвсүнүн кәллө гутусуна бирләшмөси амфистил бирләшмө өмөлө кәтирибмиш. Бө'зи нөвлөрдө дахили бурун дөликләри—хоаналар инкишаф етмиш, кәллө гыгырагданмыш вө ја аз-чох сүмүклөшибмиш, кәллөдө дөри мөншөли сүмүклөр, онларын ара-

сында пулчуг сүмүјү вармыш. Бу балыгларын гөдим формаларынын кәллөсиндө сүмүклөшмө даһа чох олуб, лакин хорда галырмыш. Бөдени ромбвары вө ја даирөви пулчуглар өртүрмүш. Сонрадан пулчугларын үзөрини өртөн космин гаты төдричөн итиб, пулчуглар тсиклоид типли олуб. Төкәмүл давам етдикчө мүхтөлифлик артмыш, девон дөврүнүн өввөллөриндө вө орталарында күрөкүзкөчлилөр јарымсинфинин нүмајөндөлери ики истигаметдө инкишаф едөрөк пәнчөүзкөчлилөрө вө икичүртөнөфүслүлөрө ајрылыблар.

Пәнчөүзкөчлилөр (*Crossopterygimorpha*) дөстөүстүнүн нүмајөндөлери фөал јыртычы олуб, дишлери јахшы инкишаф едибмиш. Бунлар өсәсөн ширин суларда, гисмөн дөнислөрдө јайлыблар. Бу дөстөүстүнүн нүмајөндөлери дө сонрадан ики истигаметдө төкәмүл едиб. Бунлардан девон вө даш көмүр пәнчөүзкөчлилери (*Rhipidistiformes*) дөстөсини, даһа сонра мө'лум олмушлар исө *Coelacanthiformes* дөстөсини өмөлө кәтиришлөр. *Rhipidistiformes* дөстөсинин нүмајөндөлери бөјчә кичик, узунсов—охловвары балыглар олуб. Чүтүзкөчлери көдөк вө гүввөтли имиш, бурун бошлуғу ағыз бошлуғу илө хоаналар васитөсилө бирләшибмиш, бө'зи нөвлөрдө гөвсвары фөгөрө бөдөнлери олуб. Бу балыгларын диверкент төкәмүлүнүн гејри-бөрабөр сүр'өтлө кетмөси вө күман ки, јашајышларындакы биотопик мүхтөлифлик ејни вахта јашајан формаларын морфоложи чөһөтдөн фөрглөнмөсинө сөбәб олубмуш. Девонун орталарында *Rhipidistiformes* дөстөсинин һансы группунданса илк дөрдәјаглылар, јө'ни примитив суда-гуруда јашајанлар инкишафа башламышлар. Пермин өввөллөриндө исө бу дөстөнин нүмајөндөлери өлүб кедиблөр.

*Coelacanthiformes* дөстөсинин нүмајөндөлери палеозој дөврүндө дөниз һөјатына кечиб, палеозојун ахырлары вө триасда чохсајлы олуб, лакин сонрадан азалыблар. Бу балыгларын сон газынты галыгларына төбашир дөврү чөкүнтүлөриндө раст кәлиниб. Буна көрө дө алимлөр бунлары өлүб кетмиш һесаб едиблөр. Лакин, дөмө, бу балыглар инди дө јашајыр.

Икичүртөнөфүслү (*Dipneustomorpha*) балыглар орта девон дөврүндөн мө'лум олуб. Бунлар гөдим пәнчөүзкөчлилөрө јахын олуб вө күман ки, онларын даһа чох фөрглөнөн бир голудур. Икичүртөнөфүслүлөр һеч вахт чохсајлы олмајыб. Бу балыгларда виссерал кәллөнин кәллө гутусуна бирләшмөси аутостилмиш, дишлөр бирләшиб сүмүк лөвһө өмөлө кәтирибмиш. Күман едирлөр ки, бу балыглар сөрт объектлөрлө еһтимал ки, үзөри зирөһлө өртүлмүш молјусклар, хөрчөнккимилөр вө дикөр диб һөјванлары илө гидаланыб.

Икичүртөнөффүслүлөр ширин су балыглары олуб, көллөрдө, чајларын өмөлө кәтирдији кичик көрфөзлөрдө јашајыб. Белө шөраитдө јашама вө азһөрөкөгли организмлөрлө гидаланма онларын өзлөринин дө лөнк һөрөкөтлө олмалары илө өлагөдар олуб. Бу балыгларын бөдөни узунсов, гујруг үзкөчи кичикмиш, һөм дө бел вө анал үзкөчлөри илө бирлөшибмиш. Гөдим формаларын скелетиндө сүмүклөшмө даһа чохмуш, хоаналар өмөлө келибмиш. Бу, чијөр төнөффүсүнүн олмасыны көстөрир. Палеозој дөврүндө бу балыглар дахили суларда кениш јайлыбмиш, дөврүн ахырларында өксөриј-јөти јох олуб. Бунлардан мүасир дөврө гөдөр 3 чинсө аид 6 нөвүн јашадығы мө'лумдур.

Шүаүзкөчлилөр (Actinopterygii) јарымсинфинө аид олан балыгларын чүт үзкөчлөринин өсасында өтли һиссө јохмуш, һөмин үзкөчлөрин мөркөзи оху да олмајыб; гөдим формаларын гујруг үзкөчи һетеросеркал, һисбөтөн сонракы формаларынкы исө һомосеркал олуб; чөнө гөвсү көллө гутусуна һиомандибулари васитөси илө бирлөшөрөк, һиостил бирлөшмө өмөлө кәтирмиш; хоаналар олмајыб; гөдим формаларда хорда галырмыш. Сонракы формаларда фөгөрөлөрин өмөлө көлмөси илө өлагөдар олараг хорда фөгөрө бөдөни һиссөсиндө сыхылыр, ики фөгөрө арасындакы һиссөдө исө өввөлки јоғунлугуну һисбөтөн сахлајыр ки, буна көрө хорда төсбөһвары форма алыр. Гөдим шүаүзкөчлилөрин көллө гутусу ја тамам сүмүклөшмиш олуб, ја да ики бөјүк сүмүклөшмөси вармыш, һисбөтөн чаван группларын көллөсинин сүмүклөшмөси исө даһа чохмуш.

Шүаүзкөчли балыгларын формалашмасы күман ки, һисбөтөн сүр'өтлө ахан чајларда кедиб, она көрө бунлар чөлд олуб вө маневр едө билиблөр. Бу хүсусијјөтин онларын кениш јайылмасында, һөтта дөнизлөрө кечмөлөриндө, дикөр балыгларла рөгабөтдө бөјүк биоложи өһөмијјөти олуб. Бу балыгларын газынты галыгларына девон дөврүнүн орталарында Аврөпа вө Асијанын мүхтөлиф јерлөриндө, даш көмүр вө перм дөврлөриндө исө демөк олар ки, һөр јердө раст көлиниб.

Палеозој ерасынын шүаүзкөчли балыгларыны Palaeonisci дөстөүстүнө аид едиблөр. Бунлар кичик вө ортабојлу, мүхтөлиф формалы балыглар олуб, гујруглары һетеросеркал имиш, онун үст пајы ганоид пулчугларла гисмөн өртүлүбмиш, көллө гутусу ја сүмүклөшибмиш вө ја (сонракы формаларын аз гисминдө) өсасөн гыгырдагдан олуб, лакин белөлөриндө дө өртүк сүмүклөри вармыш. Икинчи чөнөлөрин үст чөнө сүмүјү гөлсөмө гапағы сүмүклөри илө һөрөкөтсиз бирлөшибмиш. Перм дөврүнүн ахырларына јахын палеонискилөр сајча азалыб, төбашир дөврүнүн өввөллөриндө өлүб кедиблөр.

Ганоидлөр (ganoidomorpha) дөстөүстүнө аид олан балыгларын јығма групп олдуғу күман едилер. Бунларын ајры-ајры дөстөлөри пермин ахырларында вө триасда палеонискилөрдөн төшөккүл тапыб. Белөлөриндөн нөрөлөри, лиллик балыгларыны, зирөһлилөри, чохүзкөчлилөри вө с. көстөрмөк олар.

Нөрөлөр—Acipenseriformes дөстөсинин нүмајөндөлөри ашағы јура, мүасир чинслөри исө јухары төбашир дөврүндөн мө'лум олуб. Бу балыгларын бөдөни узунсовдур, башын учунда роstrum олуб, гујруг үзкөчи һетеросеркалдыр, ганоид пулчуглар жалныз гујругун өсасында галыр. Хөзөр дөнизиндө јашајан нөвлөрин бөдөни үзөриндө беш чөркө сүмүк пилөклөр вар. Дикөр суларда јашајан бө'зи нөвлөрин бөдөни чылпагдыр, көллөнин сүмүклөшмөси өчдадлара һисбөтөн зөифдир; о гыгырдагдандыр, үзөри сүмүк зирөһлө өртүлүдүр, икинчи чөнөлөрин үст чөнө сүмүјү дамаг гыгырдағы илө мөһкөм бирлөшиб, фөгөрө бөдөнлөри өмөлө көлмөјиб.

Аминјекимилөр—лиллик балыглары (Amiiformes) вө зирөһлики-милөри (Lepisosteiformes) өввөллөр сүмүклү ганоидлөрө (Holostei) аид едирдилөр. Сонрадан бунларын һөрөси мүстөгил дөстө кими гејд едилеб. Һөр ики дөстөнин газынты галыглары пермдөн мө'лумдур. Јура дөврүндө вө төбаширин өввөллөриндө онлар мүхтөлиф суларда үстүнлүк төшкил едиб. Бунларын көллөси гыгырдагдан олса да сүмүклөшмөси чох олуб, алт чөнө бир нечө сүмүкдөн ибарөтмиш, гујруг һетеросеркал олса да һомосеркаллыга кечид вармыш. Төбашир дөврүндө сүмүклү ганоидлөр, о чүмлөдөн, лил балыглары (амијекимилөр) дөстөсинин нүмајөндөлөри, өсасөн сырадан чыхыб. Бунлардан мүасир дөврө гөдөр һөр дөстөнин бир чинси галыб: Amia вө Lepisosteus. Amia өосен дөврүндөн (јахын чинслөр һөтта јухары јурадан), Lepisosteus исө јухары төбашир дөврүндөн мө'лум олуб.

Чохүзкөчлилөр (Polypteriformes) дөстөсинин һазырда јашајан 2 чинси, 11 нөвү вардыр. Бу балыглар Африка суларында јашајыр, төкамүл тарихлөри һөлөлик там ајдын дејил, бө'зи өламетлөринө көрө икичүртөнөффүслүлөрө јахынлашырлар. Зоологларын өксөриј-јөти онларын гөдим палеонискилөрин һансы группунданса төшөккүл тапдығыны күман едирлөр. Н.П.Наумов вө Н.Н.Карташов белө һөсаб едирлөр ки, чохүзкөчлилөри ајрыча дөстөүстүнө ајырмаг олар.

Нөһајөт, бүтүн сонра көлөн, дөстөүстлөрини, чохсајлы дөстөлөри бирлөшдирөн өсл сүмүклү балыглар (Teleostei) сүмүклү ганоидлөрдөн (Amiiformes, Lepisosteiformes) чох аз фөрглөнир: өсл сүмүклү балыгларын ганоид пулчуглары олмајыб, алт чөнө, адөтөн, 3 сүмүкдөн ибарөт олуб. Бејин гутусунда сүмүклөшмө чохмуш. Бу балыглар орта триасда өмөлө келиб, төбашир дөврүндө һисбөтөн

чохсајлы, кајнозойда исә ән чохсајлы олуб. Бу балыгларын сүмүклү ганоидләрдән башлангыч кәтүрмәләри шүбһәсиздир, лакин бу башлангычын бир вә ја бир нечә көкдән олмасы мәсәләси һәләлик ајдын дејил.

Һәм мүасир, һәм дә кечмишдә јашамыш балыгларын нөв вә груп тәркиби чох мүхтәлиф олуб. Бунлар узун вә мүрәккәб тәкамүл јолу кечиб. Лакин балыглар һагда палеонтологи мә'лумат аздыр, бә'зән мүвафиг материаллар неч јохдур. Бүтүн бунлар, һәм дә бә'зи группларын аз өјрәнилмәси, балыгларын тәснифатыны дегигләшдирмәји вә ахыра гәдәр изләмәји четинләшдирир. Зоологларын аз бир гисми балыгларын һамысыны бир синфә аид едир, әксәријјәт исә онлары синифүстү һесап едәрәк 3-дән 8-ә гәдәр синфә ајырырлар. Һазырда Н.А.Наумов, Н.Н.Карташев тәрәфиндән јазылмыш «Онурғалылар зоолокијасы» (1979) дәрслијиндә Т.С.Расс вә Г.У.Линдбергин тәснифаты верилдијиндән бурада да онларын тәснифатындан истифадә едилиб. Бу тәснифат ашағыдакы кимидир:

Балыглар—Pisces синифүстү

—Зирәһли балыглар—Placodermi синфи

—Чәнәсигәлсәмәлиләр—Aphetohyoidi синфи

Гығырдаглы балыглар—Chondrichthyes синфи

—Примитив (гәдим) акулалар—Cladoselachii јарымсинфи

—Ксенакантидләр—Xenacanthida јарымсинфи

Јастыгәлсәмәлиләр—Elasmobranchii јарымсинфи

Бүтөвбашлылар вә ја химерләр—Holocerphali јарымсинфи

Сүмүклү балыглар—Osteichthyes синфи

Күрөкүзкәчлиләр—Sarcopterygii јарымсинфи

Шүаүзкәчлиләр—Actinopterygii јарымсинфи

Ајры-ајры тәснифат групплары һагда данышмаға кечмәздән өввәл гејд етмәк лазымдыр ки, гаршысында «—» ишарәси гојулмуш таксонлар кечмишдә јашајыб, һазырда онларын нүмајәндәләринә раст көлинмир. Она көрә дә јалныз һазырда јашајан таксонлар һагда мә'лумат вериләчәк.

### Гығырдаглы балыглар—Chondrichthyes синфи

Синфин характеристикасы. Гығырдаглы балыгларын нөвләринин сајы чох дејил, 6 јүзә гәдәрдир. Бу балыгларда һәм примитивлик (бу даһа чохдур), һәм дә прогрессивлик вардыр. Примитивлик дәлилләри бунлардыр: скелет бүтүн өмүр боју гығырдаг оларагалыр; бөдәни јандан вә алтдан өһатә едән чијин гуршағы бүтөвдүр, һәм дә гығырдагдандыр; бөдән үзәрини өртән пулчуглар плакоид-

дир—примитивдир, бә'зи нөвләрин үзәри һәтта чылпагдыр; гәлсәмә јарыглары 5—7-дир, онларын һәр бири харичә сәрбәст јарыгла ачылыр (төкчә плашлы акулада вә химерләрдә гәлсәмә јарыгларынын үзәри дәри гатлагла өртүлү олу); чүт үзкәчләр үфүги везијјәтдә јерләшир; үзмә говуғу јохдур; бағырсагда спирал клапан, үрөкдә артерија конусу, башын өнүндә рострум, үстүндә көзләрдән керидә спиракулум дәлији вар. Гујруг үзкәчи һетеросеркалдыр. Дејиләнләрин өксинә олараг, бу балыгларын өн бејниндә синир маддәсинин олмасы, мајаланманын дахилилији (копулјасија органы вар), бир чох нөвләрин дири бала доғмасы кими хүсүсијјәтләр прогрессивлик әләмәтләридир.

Гығырдаглы балыглар бојча чох мүхтәлифдир, бунларын арасында 20 см-лик чыртданларла јанашы, 15—20 м-лик нөһәнкләр дә вардыр. Бу балыглар Хәзәр дәнизиндән башга, бүтүн дәниз вә океанларда, өн чох исә тропик гуршаг суларында јајылыб. Әсасән дәниз балыгларыдырлар, аз гисим нөвләри чајлара да кирир. Бә'зи јерләрдә вәтәкә өһөмијјәтли һесап едилир.

Гығырдаглы балыглар јухарыда кәстәрилдији кими 4 јарымсинфә, 2 дәстәүстүнә вә чохлу дәстәләрә ајрылыр:

Гығырдаглы балыглар—Chondrichthyes синфи

—Примитив (гәдим) акулалар—Cladoselachii јарымсинфи

—Ксенакантидләр—Xenacanthida јарымсинфи

Јастыгәлсәмәлиләр—Elasmobranchii јарымсинфи

Акулалар—Selachomorpha дәстәүстү

Плашлыкимиләр—Clamydoselachiformes дәстәси

Чохгәлсәмәликимиләр—Hexanchiformes дәстәси

Мүхтәлифдишликимиләр—Heterodontiformes дәстәси

Ламнокимиләр—Lamniformes дәстәси

Мишардишликимиләр—Carcharhiniformes дәстәси

Катранкимиләр—Squaliformes дәстәси

Мишарбурункимиләр—Pristiophoriformes дәстәси

Дәниз мәлҗкәкимиләри—Squatiformes дәстәси

Скатлар—Batomorpha дәстәүстү

Мишарбурункими скатлар—Pristiformes дәстәси

Тәнбәлкимиләр—Rhinobatiformes дәстәси

Ромбварикиимиләр—Rajiformes дәстәси

Тикангујругкимиләр—Myliobatiformes дәстәси

Електрикликимиләр—Torpediniformes дәстәси

Бүтөвбашлылар вә ја химерләр—Holocerphali јарымсинфи

—Брадиодонткимиләр—Brayodonti дәстәси

Бүтөвбашлыкимиләр—Chimaeriformes дәстәси

### Жастыгөлсәмөлилер—*Elasmobranchii* жарымсинфи

Бу балыглар ашагыдөкыларла сөчијјөлөнир: башын өнүндө рост-рум, жанларында исә һәр төрөфдө, адөтөн 5, бә'зи мүасир акуларда 6—7 гөлсәмө жарыгы вар, онларын үзөрини өртөн үмуми дәри гатлаг јохдур, жарыгларын һәр бири хариче сөрбөст ачылыр, гөлсәмө жарпагчыглары жастыдыр (жарымсинфин ады да бурадандыр), көз-лөрдөн кериде чөнө гөвсү илө дилалты гөвсүн рудименти олан спиракулум дөлији јерлөшир; бу дөлик дахилдөн удлагла өлагөлөнир, пулчуглар плакоиддир, клоака вар, көллө амфистил вө ја хиостилдир, фөгөрө чисми инкишаф едиб, гујруг һетеросеркалдыр, чүт үзкөчлөр үфүги јерлөшиб, еркөклөрдө гарын үзкөчлөринин дахили һиссөсиндө бармагвары чыхынты, башга сөзлө, копулјасија (чүтлөшмө) органы өмөлө көлир. Жастыгөлсәмөлилер жарымсинфинө ики дөстөүстү дахилдир: акулалар вө скатлар вө ја гадырга балыглары.

### Акулалар—*Selachomorpha* дөстөүстү

Акулалар балыгларын примитив групдур. Бунлар бојларына көрө чох мүхтөлифдир. Океанын исти суларында јашајан вө јухарыда гејд олундуғу кими, узунлуғу 20—25 см олан чыртданларла (*Euprotomicus bispinatus*) јанашы, узунлуғу 15-м, һөтта 20 м-ө чатан балина-акула кими нөһөнклөр дө вардыр.

Акулаларын һөјат төрзи чох мүхтөлифдир, әксөријјети јыртычыдыр, балыгла гидаланыр, јалныз балина-акула вө нөһөнк акула планктон јејөндир; аз мигдарда олса да бентосла гидаланан нөвлөри дө вар. Гидаланмада гоху билмөнин өһөмијјети бөјүкдур. Акулалар гана гаршы даһа чох һөссасдыр, инсан үчүн дө төһлүкөлидир. Инсана һүчүм едөн акулалардан пөлөнки акуланы, ағ акуланы, чөкичи акуланы, гумлуг акулаларыны көстөрмөк олар. 50 нөвө јахын акуланын инсана һүчүм етмөси күман едилир, 29 нөвүн исә һүчүмү рөсми гејд едилиб. Милли музејин гејдијјатына көрө 1970-чи иллөрдө Америкада 1410 акула һүчүмү гејдө алыныб, бунун 477-си инсан өлүмү илө нөтичөлөниб. Акулаларын инсана һүчүмү өн чох тропик суларын сахиллөриндө күндүз баш верир.

Дөстөүстүнүн 8 дөстөјө аид олан төгрибөн 220—250 нөвү вар.

### Плашлыкимилөр—*Clamydoselachiformes* дөстөси

Төкчө плашлы акула нөвү вар. Онун узунлуғу 1,2—2,0 м-дир. Биринчи гөлсәмө жарыгы плашвары дәри гатлаг өмөлө көтирир. Она көрө дө она плашлы акула дејилир. О, мүлајим вө исти дөнизлөрин дибө јахын јерлөриндө јашајыр, азсајлыдыр, балыглар вө башыјаглы молјускларла гидаланыр, јумуртадиридоғандыр.

### Чохгөлсәмөликимилөр—*Hexanchiformes* дөстөси

Бунларын узунлуғлары 4—8 м-дир. Тропик вө субтропик суларда јашајыр, балыгла гидаланыр. Јумуртадиридоғандыр, рүшејм-лөринин сајы 50—108-дир. Бә'зи јерлөрдө вөтөкөдө овланырлар.

### Мүхтөлифдишликимилөр—*Heterodontiformes* дөстөси

Дөрд нөвү вардыр. Бунлар өсасөн балыгла, молјуск вө дөниз кирпилөрилө гидаланыр, јумурта гојмагла чохалыр. Ирилији 10х5 см олан 1—2 јумурта гојур. 7 ајдан сонра јумуртадан узунлуғу 20 см олан акула баласы чыхыр.

### Ламнокимилөр—*Lamniformes* дөстөси

Типик олан дөниз түлкүсүнүн, сијөнөк акуланын, мави-көј акулаларын, адамјејөн вө ја «ағ өлүм» акуланын вө динч акуланын узунлуғу 2,5 м-дөн 7 м-ө гөдөр чатыр. Бунлар өсасөн балыглар (сијөнөк, сардин, гызылбалыг вө с.) вө су гушлары илө гидаланыр. Мави-көј акуланын мө'дөсиндөн чыхарылмыш 360 кг јемин 67 кг-ы бир гылынч балыгы олмушдур. «Ағ өлүм» акула узунлуғу 2—2,5 м олан балыгы бүтөв уда билир. Бу акула инсан үчүн өн төһлүкөлидир.

### Мишардишликимилөр—*Carcharhiniformes* дөстөсү

Нөв мүхтөлифлијинө көрө өн бөјүк дөстөдир. 150-јө гөдөр нөвү вардыр. Ики өн бөјүк акула да бу дөстөјө аиддир: балина-акула вө нөһөнк акула. Планктон хөрчөнккимилөрлө, молјускларла, сүрү һалында јашајан хырда балыгларла гидаланыр. Бир саата 1500—2000 м<sup>3</sup> сују филтрлөјө билир. Һәр икиси сујун дибинө кедөрөк гышы кечирир. Балина-акула узунлуғу 67 см, диаметри 40 см олан бир јумурта гојур. Нөһөнк акуланын јумуртадиридоған олмасы күман едилир.

Бу дөстөнин боз акулалар фөсилөсинин нөвлөри чох, 60-а гөдөрдир. Бунлардан тропик суларда јашајан күтбурун акуланы,

Гиндистан боз акуласыны, узунүзкөч акуланы, көй акуланы вә с. көстөрмөк олар. Чөкичи акулалар фәсиләсинин нүмајәндөләри боз акулалара јахындыр, лакин нөвләринин сајы аздыр, чөми 7-дир. Боз акулаларын узунлуғу 5—9 м-ә, чөкичи акулаларын узунлуғу исә 3—6 м-ә чатыр.

Дәстәнин нүмајәндөләринин бә'зи јерләрдә вәтәкә әһәмијјәти вар, бә'зән дә идман овунда истифадә едилир.

#### Катранкимиләр—Squaliformes дәстәси

20 нөвү вардыр. Бунларын арасында гүтб акуласы кими нө-һөнкләр (узунлуғу 6,5 м-ә чатыр), һәм дә чыртданлар (20—25 см) вар. Бунлар башлыча олага балыгларла, хөрчөнккимиләрлә, һо-лотуриләр вә гурдларла гидаланыр. Мајаланмадан 6—7 ај сонра узун-луғу 20—26 см олан 12—30 бала верирләр. Шимали Америка сула-рында јашајан гүтб акуласы јыртычыдыр. О, һәм дә балина вә суити чөмдөкләрини јејир. Јазда 500-ә гәдәр јумурта гојур. Кичик акулаларын гарын төрөфиндә фотофорлар адланан хырда органлар олур. Акула гычыландыгда фотофорлар ачыг-јашыл рәнк сачыр.

#### Мишарбурункимиләр—Pristiophoriformes дәстәси

Бунларын бурну јасты—узундур, јанлары дишлидир (ады да бурадандыр). Мишарбурун акулалар дибдә јашајыр, әсасән хырда балыгларла гидаланыр, бурунлары илә дибә ешөрөк онурғасызлары да јејир. Бојча кичик олсалар да, 12-јә гәдәр дири бала доғур.

#### Дениз мөлејкөкимиләри—Squatiniformes дәстәси

Бөдән јастылашыб. Бурун күтдүр, дәјирмидир. Узунлуғу 2,5 м-ә, күтләси 100 кг-а чатыр. Хырда балыгларла (камбала, барбулка вә с.) вә онурғасызларла гидаланыр. Адәтән, дајаз јерләрдә јашајыр, ју-муртадиридоған вә диридоған нөвләри вар.

#### Скатлар—Batomorpha дәстәүстү

Су дибиндә јашајырлар. Одур ки, бөдәнләри бел-гарын истига-мәтиндә јастылашыб. Чохунда гујруг көвдәси зөиф инкишаф едиб, гујруг үзкөчи ја жохдур вә ја чох кичикдир. Дөш үзкөчләри иридир. Гәлсәмә јарыглары 5 чүтдүр, бунлар гарын төрөфдә јерләшиб. Дишләр јастыдыр, күтдүр. Бөдән чылпагдыр вә ја тиканлыдыр. Спироаклум дәлији јахшы инкишаф едиб.

Скатлар акулалара нисбәтән чох тәнбөл балыглардыр, әсасән су дибиндә зөиф һөрөкәт едирләр. Буна көрә дә гујруг көвдәси вә онун үзкөчи чох зөиф инкишаф едиб, бә'зән гујруг үзкөчи редук-сија олур. Бунун әксинә олага, дөш үзкөчләри јахшы инкишаф едиб, бөдәни вә башы өһатә едир. Призмавары дишләр бир-бири илә бирләшиб мөһкәм јонгач әмөлә көтирир. Скатларын гидасыны балыглар, молјусклар вә дибдә јашајан азһөрөкәтли дикөр орга-низмләр төшкил едир. Скатлар дәстәүстүнүн 5 дәстәси 300—340-а јахын нөвү вар.

#### Мишарбурункимиләр—Pristiformes дәстәси

7 нөвү вардыр. Мишарбурун скатларын узунлуғу 5—6 м-ә чатыр. Бөдән үстдән ашағы аз јастылашыб, дөш үзкөчләри кичикдир, гәл-сәмә јарыглары башын алт төрөфиндә јерләшиб, гылынчвары бур-нун јанларында ири дишләр вар, ламисә бығчылары жохдур. Тропик вә субтропик суларын дајазлыгында јашајыр, бә'зән чај-ларын ашағыларына да кедирләр. Јахшы үзүрләр, сүрү һалында јашајан балыглар вә онурғасызларла гидаланыр. Јумуртадиридоған-дыр.

#### Тәнбөлкимиләр—Rhinobatiformes дәстәси

Дәстәнин (50 нөв) нүмајәндөләринин узунлуғу 0,7—3,0 м-дир. Бунларын гујруг көвдәси бөдәнә сәрһәдсиз кечир. Үзкөчләри көдөк вә енлидир, бурну узундур. Тропик вә субтропик суларын саһилле-риндә јашајыр. Су дибә онурғасызларыны, хырда балыглары вә с. даһа чох јејирләр. Јумуртадиридоғандыр.

#### Ромбварыкимиләр—Rajiformes дәстәси

100-дән чох нөвү вар. Гујруг көвдәси кичик үзкөчлә гуртарыр. Бөдәни дәјирми пулчугларла өртүлүдүр, онларын үзәриндә керижә әјилмиш дишчикләр олур. Сојуг вә мұлајим суларын дибиндә јаша-јырлар. Узунлуғлары 0,3—2,0 м-дир. Кечә балыгларыдыр, күндүзү дибдә јары кизләнмиш һалда кечирирләр. Хырда балыглар, диб хөрчөнккимиләри, молјусклар, дәриситиканлылар вә с. илә гидала-нырлар. Јумурта гојмагла чохалыр, инкубасија дөврү 4—6 ај чөкир. Јумуртадан чыхмыш бала 10—15 см олур.

## Тикангујругкимиләр—*Myllobatiformes* дәстәси

Дәстәнин 100-дән чох нөвү вардыр. Бунлар 7 фәсиләни әһәтә едир. Дәстәнин нүмајәндәләри арасында узунлуғу 50 см-дән тутмуш 7 м-ә, ени 30 см-дән 5—7 м-ә, күтләси 2 т-а гәдәр чатанлары олур. Бунларын бәдәни ромбвары вә ја кирдәдир. Гујруг көвдәси илә бәдән арасында сөрһәд вар, гујругун учу ити гуртарыр. Тикангујруг скатлар јумуртадиридоған вә ја диридоғандыр, 4—12 бала верир. Манта адлы скатын күтләси 15—20 кг олан бир баласы олур. Дәстәнин характерик фәсиләләри бунлардыр: тикангујруг скатлар, гарталы скатлар вә бујнузлу скатлар.

Тикангујруг скатлар фәсиләсинин әксәр нөвләринин гујруг көвдәсинин ортасында бир, аз һалларда ики узун-јасты гөрниләшмиш, кәнары дишли тикан олур. Бу тиканын алт тәрәфиндә узунуна шырым вар. Шырымын ичәрисиндә зәһәр ифраз едән вәзили һүчәрәләр олур. Скат гујругу илә дүшмәнини вурдугда һәмин јерә зәһәр ифраз олур вә бөрк ағры верир, зәһәр гана кечдикдә ган тәзјиги дүшүр, өзәлә ифличи баш верир, бу һадисә бә'зән өлүмлә нәтичәләнир. Гара дәнизин Шимал вә Гафгаз саһилләриндә узунлуғу 1 м, аз һалларда 2—2,5 м-ә гәдәр олан дәниз пишији адлы ската раст кәлмәк олур.

Гарталы скатлар фәсиләсинин нүмајәндәләри тикангујруг скатлара јахындыр. Бунларын узунлуғу 4,5 м-ә, ени 2,5 м-ә чатыр. Јахшы үзүр, дибдә вә су гатында јашајан организмләрлә гидаланырлар. Бунларда гујруг тиканы јохдур.

Бујнузлу скатлар фәсиләсинә дахил олан нөвләрин боју мүхтәлифдир. Бунларын өн кичијинин ени 1 м-дән азачыг артыг олдуғу һалда, нәһәнк мантанын вә ја дәниз шејтанынын ени 7 м-ә, күтләси 2 т-а чатыр. Онун дөш үзкәчләринин өн һиссәси бујнузу хатырладыр (ады да бурадандыр). Бу скатлар нисбәтән сүр'өтлә үзүр, бә'зән дә 1,5—2 м һүндүрлүјә тулланага өзләрини суја чырпыр вә бу заман куја паразитләрдән тәмизләнирләр. Сүрү илә јашајан балыгларла гидаланмаға даһа чох мејллидирләр.

## Електриклиләр—*Torpediniformes* дәстәси

Дәстәнин 3 фәсиләси, бу 3 фәсиләнин исә тәхминән 40 нөвү мә'лумдур. Бунлар тропик вә субтропик дәнизләрин һамысында раст кәлинир. Узунлуғлары 12—15 см-дән 2 м-ә, күтләләри 200 кг-а гәдәр чатыр. Бунлар әлван рәнклидир. Башын јанларында чүт електрик органлары вар.

Електрикли скатлар азһәрәкәтлидир, пис үзүр, әсасән дибдә торпаға јарыкирмиш һалда јашајырлар. Күтләси 2—3 кг-а гәдәр олан балыглар вә диб онурғасызлары илә гидаланыр. Шикар ската јахынлашдыгда она далбадал бир нечә чәрәјан зәрбәси ендирәрәк ону биһуш едиб тутур. Електрик органлары һәм дә мүдафиә органыдыр. Бунун васитәсилә скат өз өтрафында електрик саһәси јарадыр. Бу саһәјә башга чанлы дахил олдугда скат шикарын вә ја дүшмәнин јахынлашдығыны билир. Електрик скатлары јумуртадиридоғандыр, јумурталарын сајы 4-дән 10-а гәдәр олур.

## Бүтөвбашлылар—*Holoccephali* јарымсинфи

Бу јарымсинфә ики дәстә—бриодонтлар вә бүтөвбашлылар вә ја химерләр дәстәси дахилдир. Бриодонтлар кечмишдә јашајырлар, бүтөвбашлылар исә һазырда јашајырлар.

## Химерләр—*Chimaeriformes* дәстәси

Бунлар азсајлы олуб, акулалара аз-чох охшасалар да, онлардан кәллә бирләшмәсинин аутостиллийи, дәри гәлсәмә гапагларынын олмасы, клоаканын јохлуғу, мүстәгил анус вә чинсийәт дәликләрин әмәлә кәлмәси, дишләрин галын-јасты формасы, хорданын јахшы инкишаф етмәси илә фәргләнир. Бунларла јанашы, бүтөвбашлыларда һазыркы акулаларда редуксија олмуш, бә'зи примитив әләмәтләр дә галыб. Белә әләмәтләрдән фәгәрә чисминин башлангыч һалда олмасыны вә гујруг үзкәчинин көрпә икән протосеркал јашлыларда һетеросеркаллығыны кәстөрмәк олар. Бу балыглар әсл дәниз, һәм дә дәринлик балыгларыдыр, әсасән 1000 м-дән дәриндә олур, сәнајә әһәмијјәтләри јохдур. Башлыча олараг, диб онурға-сызлары илә гидаланырлар. Типик нүмајәндәләри Авропа химери вә ја дәниз пишијидир—*Chimera monstrosa*, онун узунлуғу 1 м-ә чатыр.

## ГЫҒЫРДАГЛЫ БАЛЫГЛАРЫН ГУРУЛУШ ИЧМАЛЫ

Балыглар, о чүмлөдән, гығырдаглы балыглар формача чох мүхтәлиф олсалар да, гурулушча үмуми бир ејнилик вар.

Харичи көрүнүшү. Бәдәни узунсовдур, башын өнүндә рострум вар. Бәдәнин кери һиссәси әсас һәрәкәт органы олан, һәм дә керийә кетдикчә назикләшән гујруг вә онун һетеросеркал үзкәчи илә гуртарыр. Көвдәнин өн һиссәсинин јанларында дөш, гарын наһијәсинин кери һиссәсиндә гарын үзкәчләри јерләшир. Еркәкләрин гарын үзкәчләринин дахили һиссәләри дәјишиләрәк чүтләшмә органына чеврилиб. Белдә бир-биринин ардынча јерләшән ики бел



үзкөчү, гарын төрөфдө, кери бел үзкөчинин алтында төк анал үзкөчү вар. Ағыз бөжүкдүр, көндөлөн жарыг шөклндө рострумун алтында жерлөшир, ондан габагда чүт бурун дөликлөри, башын жанларында һәр төрөфдө 5 гөлсөмө жарыгы, көзлөрдөн керидө чүт спиракулум дөликлөри вардыр. Бу дөликлөр удлаға ачылыр.

Дөри өртүжү. Дөри ики гатдан—эпидермисдөн вө онун алтында жерлөшөн кориумдан ибарөтдир. Эпидермис чохгатлы олуб везили һүчөжрөлөрлө зөнкиндир. Бу везилөр бөдөн үзөринө селик ифраз едир. Селик бир төрөфдөн сүрүшкөнлижи артырыр вө балығын суда һәрөкөтини асанлашдырыр, дикөр төрөфдөн микроорганизмлерин организмө дахил олмасынын гаршысыны алыр. Эпидермисин алт, кориумун үст гатларында пигмент һүчөжрөлөри вар. Белө һүчөжрөлөр кориум гатында да олур. Пигмент һүчөжрөлөри һәр нөвүн мөхсуси рөнкини жарадыр. Кориум гаты нисбөтөн сөртдир, бирлөшдиричи тохумадан өмөлө келиб.

Гығырдаглы балыгларын үзөри плакоид пулчугларла өртүлүдүр. Белө пулчуг кориум гатында жерлөшөн дөжирми вө ја ромбвары лөвһөдөн вө онун үзөриндө отуран дишчикдөн ибарөтдир. Дишчијин төпөси эпидермисдөн харичө чыхыр, һәм дө керидө өјилиб. Плакоид пулчугун лөвһөси сүмүквары сөрт маддөдөн—дентиндөн ибарөтдир, дишчијин үзөри исө даһа сөрт олан емалла өртүлү олур. Пулчугун лөвһөсини өмөлө кетирөн дентин кориум гаты һүчөжрөлөринин, дишчијин үзөрини өртөн смал исө эпидермисин базал һүчөжрөлөринин мөһсулудур. Пулчугун дахили бошлугдур, бураја чохлаган дамарлары келир.

Бу балыгларын дөриси ағыза кечөрөк чөнөлөрин үзөрини өртмүшдүр. Буна көрө дө дөринин чөнөлөри өртөн һиссөсиндө плакоид пулчуглар һөчмчө бөјүжөрөк дишлөри өмөлө кетириб. Белө дишлөр өвөз олунандыр, сүртүлүб јејилдикдө вө ја сындыгда өвөзинө јениси чыхыр. Дишлөрин белө өвөз олунмасы өмүр боју давам едө билир. Бүтөвбашлыларын дишлөри бирлөшөрөк диш лөвһөси өмөлө кетирир.

Акулаларын бөдөни үзөриндө плакоид пулчуглар аз-чох бөрабөр јерлөшир. Онларын арасында даһа хырда, гарышыг сөпөлөнмиш пулчуглар да вар (шөкил 22). Скатларын бө'зилөринин (бизгујругун, електрик скатынын) пулчуглары редуксија олуб. Бүтөвбашлыларын дөриси чылпагдыр, чох аз нөвлөрин бөдөнинин бө'зи һиссөлөриндө формача дөјишилмиш плакоид пулчуглар олур. Гығырдаглы балыгларын дөриси мөһкөмдир, организми механики зөдөдөн горујур. Бунунла јанашы, дөри сујун вө суда һөлл олмуш маддөлөрин бөдөнө гисмөн дө олса дахил олмасына мане ола билмир.

Скелет. Мүасир гығырдаглы балыгларын скелети, адындан көрүндүјү кими, гығырдагдандыр, сүмүк јохдур. Бө'зөн гығырдаг ичөрисиндө кирөч өмөлө келир вө она нисбөтөн мөһкөмлик верир. Скелет ох скелетиндөн, көллө скелетиндөн вө өтраф скелетиндөн ибарөтдир.

Ох скелет онургадан (Columna vertebralis) ибарөт олуб, көвдө вө гујруг һиссөлөринө ажрылыр. Онурга бир-бири илө ојнаг өмөлө кетирөрөк бирлөшөн фөгөрөлөрдөн (Vertebra) өмөлө келмишдир. Елө буна көрө дө она фөгөрө сүтуну да дөјилир. Фөгөрөнин өсас һиссөсини онун көвдөси төшкил едир. Фөгөрө көвдөси өндөн вө архадан ичөријө басыг олур. Белө фөгөрөјө ики төрөфи басыг вө ја амфисөл фөгөрө дөјилир. Онурганы өмөлө кетирөн фөгөрөлөрин ортасында дөлик вар. Фөгөрөлөр бир-биринин ардынча јерлөшдикдө бу дөликлөр бүтөв бир канал өмөлө кетирир. Бу каналда хорда јерлөшир. Фөгөрөлөрин белө јерлөшмөси хорданын гурулушуну дөјишир. О, балыглара хас олан төсбөһвары форма алыр. Хорданын төсбөһвары формасы бөдөнө дајаг везифөсини, демөк олар ки, итирир. Гәр бир фөгөрөдө бир чүт үст вө бир чүт алт чыхынтылар вө ја гөвслөр өмөлө келир. Бу гөвслөрин өсасы кениш, уч һиссөси назик олур. Гөвслөр уч—назик һиссөдө бир-бири илө бирлөшөрөк һәм дөлик, һәм дө бел чыхынтысыны өмөлө кетирир. Гөмин дөлијин дибиндө алт аралыг, үстүндө исө хырда гығырдаглардан ибарөт үст гапајычы лөвһөлөр олур. Бир-биринин ардынча јерлөшөн фөгөрөлөрин дө-

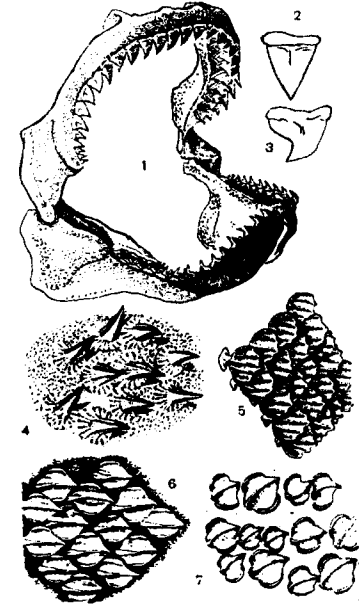

Шөкил 22. Акуланын диш вө пулчугларынын гурулушу:

1—акуланын чөнөси, 2—адамјөјөн акуланын диши, 3—пөлөнки акуланын диши; пулчуглар: 4—пөлөнки акуланын, 5—түлкү акуланын, 6—гумлуг акуланын, 7—чөкичбаш акуланын.

ликләри онурға бејни каналыны өмөлө кәтирир. Бу каналын јанларыны үст гөвләр, дибини алт аралыг, үстүнү исә үст гапајычы лөвһөләр тәшкил едир. Фөгәрәләрин алт гөвләри онурғанын көвдө һиссәсиндә гыса јан чыхынтылар шөклиндөдир, бунлара гыса гығрдаг габырғалар бирләшир. Габырғаларын учлары сәрбәст гуртарыр, бунлар бәдән бошлуғуну јалныз үстдән өһатә едир. Гујруг һиссәдәки фөгәрәләрин гыса алт гөвләри гапајычы лөвһөләрлә бирләшәрәк һемал вә ја ган-дамар каналыны өмөлө кәтирир, онун ичәрисиндән артерија вә вена ган дамарларыны сыхылмагдан горујур.

Фөгәрәләрин инкишафы белә кедир: хорданы өһатә едән бирләшдиричи тохума гатындан һәр сегментдә бир чүт үст, бир гәдәр сонра бир чүт алт гығрдаг јығыны өмөлө кәлмәјә башлајыр. Сонра бу јығынлар бөјүрәк хорда өтрафында гығрдаг даирәсинә чеврилир (шөкил 7). Даһа сонра һәр сегментдә өмөлө кәлән гығрдаг јығынлары бирләшәрәк фөгәрә чисмини өмөлө кәтирир.

Бүтөвбашлы балыгларда фөгәрә чисимләри өмөлө кәлмир. Хорда өтрафында олан бирләшдиричи тохума гаты сыхылараг фөгәрә бәдәнинә охшајан һалгавары кирәч јығыны јарадыр. Гығрдаг јығынлары һәм дә гапајычы лөвһөләри өмөлө кәтирир. Гујруг һиссәдә алт гөвләр инкишаф едир. Габырғалар инкишаф етмир.

*Кәллә скелети* бејин гутусундан вә виссерал скелетдән ибарәтдир.

*Бејин гутусу* (Neurocranium) гығрдаг гуту олуб бејни һәр төрәфдән өһатә едир. Төкчә бејин гутусунун үст һиссәсинин өнүндә олан вә *фонтанел* адланан дәлик ачыг галыр, ону бирләшдиричи тохума гаты өртүр. Гутунун өнүндә ирәлијә узанмыш рострум вар. Рострумун өсасында бејин гутусу илә бирләшмиш һалда чүт гоху капсулалары кәлләнин кери јан диварларында ешитмә капсуллары, онларын өнүндә вә нисбәтән јухарыда көзү јанлардан вә үстдән өһатә едән көз чухурлары јерләшир. Әнсә һиссәдә әнсә дәлији вар, бу дәликдән онурға бејни кечир. Гығрдаглы балыгларын кәлләси платибазал типдөдир, јә'ни кәлләнин өсасы кенишир, көз диварлары аралыдыр, онларын арасында баш бејин јерләшир.

*Виссерал скелет* (Splanchnocranium) өмдадда удлаг саһәсини өмөлө кәтирән гәлсәмә гөвләринин формача дәјишилмәсиндән өмөлө кәлиб. Виссерал скелет чәнә гөвсү, дилалты гөвс вә гәлсәмә гөвләри скелетинә ажрылыр.

*Чәнә гөвсү* ики чүт гығрдагдан ибарәтдир. Һәр чүтүн сағ вә сол элементи өндән бир-бири илә бирләшиб. Чәнә гөвсүнүн үст

һиссәси дамаг-квадрат (Plato-guadratum), алт һиссәси исә Меккел (Cartilago Meckeli) гығрдагы адланыр. Үст чәнә вәзифәсини дамаг-квадрат, алт чәнә вәзифәсини исә Меккел гығрдагы јеринә јетирир. Алт вә үст чәнәләрдә дишләр вар. Акулаларын өксәријјетинин чәнә гөвсүнүн өнүндә 1—2 чүт кичик додаг гығрдаглары олур, бунларын өн ики гәлсәмә гөвсүнүн галыгы олдуғу күман едилир. Додаг гығрдагларынын олмасы һәм дә чәнә гөвсүнүн өмдадын үчүнчү гәлсәмә гөвсүндән өмөлө кәлмәсини кәстәрир.

*Дилалты гөвс* чәнә гөвсүнүн керисиндә јерләшир. Бу гөвс бир чүт үст (сағ-сол), бир чүт орта вә бир төк, һәм дә кичик алт гығрдагдан ибарәтдир. Үст нисбәтән ири гығрдаглар һиомандибулари (hyomandibulare), орта јәнә нисбәтән ири гығрдаглар һиоид (hyoideum), алт төк гығрдаг исә капула (capula) адланыр. Дилалты гөвс һиомандибулари васитәсилә бејин гутусу илә, һиоид васитәсилә өндә јерләшән чәнә гөвсү илә бирләшәрәк бир төрәфдән дајаг вәзифәсини јеринә јетирир, дикәр төрәфдән чәнә гөвсүнү кәллә гутусуна бирләшдирир. Һиоид гығрдаглары алтдан төк капула гығрдагы илә өлагәләнир. Јастыгәлсәмәли балыгларын өксәријјетиндә чәнә гөвсү вә ја виссерал скелет кәллә гутусу илә дилалты гөвсүн үст элементи (һиомандибулари) васитәсилә бирләшир; белә бирләшмәјә һиостил бирләшмә дејилир.

*Гәлсәмә гөвләри* акулаларын өксәријјетиндә 5 чүт олур. Төкчә плашлы вә чохгәлсәмәли акулаларда бу гөвләр 6—7 чүтдүр. Биринчи гәлсәмә јарыгы дилалты гөвслә биринчи гәлсәмә гөвсү арасында, ахырынчы гәлсәмә јарыгы исә ахырынчы (бешинчи) гөвсүн өнүндә јерләшир. Һәр бир гәлсәмә гөвсү (сағ-сол) дәрәд кичик гығрдагдан ибарәтдир. Бу гөвләрин ашагыдан биринчи гығрдагларыны төк капула гығрдагы бирләшдирир; гәлсәмә гөвләринин үст элементләри исә онурға сүтунуна бирләшмиш олур. Акулаларын вә скатларын өксәријјетиндә капула гығрдаглары бирләшиб үмуми бир лөвһә өмөлө кәтирир вә гәлсәмә апаратымы алтдан мөһкәмләндирир. Гәлсәмә гөвләринин өн кәнарында назик гәлсәмә јарпагчылары јерләшир. Бу јарпагчылар вә ја гығрдаг шүалар һәр гөвсүн ики орта элементинин вә дилалты гөвсүн кери кәнарында олур. Гығрдаг шүалар гәлсәмәнин дәријәохшар аракәсмәләрини сахлајыр вә онлара мөһкәмлик верир. Гәлсәмә јарпагчылары мұвафиг гәлсәмә јарығыны өртүр вә су илә кәлән гиданын тутулуб удлаға өтүрүлмәсини тә'мин едир.

*Өтраф скелети* төк вә чүт өтраф скелетинә ажрылыр. Төк өтраф скелетинә бел, анал вә гујруг үзкәчләринин дахили вә харичи

скелети дахилдир. Төк үзкөчлөрүн дахили скелети өзөлө ичөрисиндө сыра илө жерлөшөн чөпшөкилли гыгырдаглардан вө ја радиалилөрдөн, харичи скелети исө үзкөч пөрдөсини сахлајан эластотрихилөрдөн вө ја гөрни маддөдөн олан эластик шүалардан ибарөтдир. Бө'зи нөвлөрдө радиалилөрин бир hissөси бирлөшиб лөвһө өмөлө көтирир. Гујруг үзкөчи дө төндир вө гыгырдаглы балыгларын өксөријјетинин бу үзкөчи һетеросеркал типдөдир, јө'ни онун үст пажы алт паждан иридир, һөм дө онурғанын учу үст пажын ичөрисинө кедир. Белө үзкөчин скелети мүвафиг фөгөрөлөрин узанмыш вө һачаланмыш үст вө алт чыхынтыларындан, онун дөри hissөсинин скелети исө эластотрихилөрдөн ибарөтдир. Дикөр төк үзкөчлөрин дахили скелети јохдур, харичи скелети јалныз эластотрихилөрдөндир. Скатларын вө бүтөвбашлыларын бө'зилөрүнин гујруг үзкөчинин үст вө алт пажлары чох кичик олур вө ја һеч олмур.

*Чүт өтрафларын*—үзкөчлөрин скелети гуршаг вө сөрбөст өтраф скелетиндөн ибарөтдир. Гуршаг скелети өзү дө икидир: өн өтраф вө ја базу гуршагы вө арха өтраф вө ја чанаг гуршагы (шөкил 23).

Өн өтраф гуршагы бүтөв бир гыгырдаг гөвсдөн вө ја ики јарымгөвс гыгырдагдан ибарөтдир. О, балыгын бөдөнини алтдан вө јанлардан өһатө едир. Бу гыгырдаг гөвсүн јанларында вө ја јарымгөвслөрин ортасында ојнаг чыхынтысы вар. Бу чыхынтыја өтрафын сөрбөст скелети бирлөшир. Ојнаг чыхынтысы гуршагы јухары вө

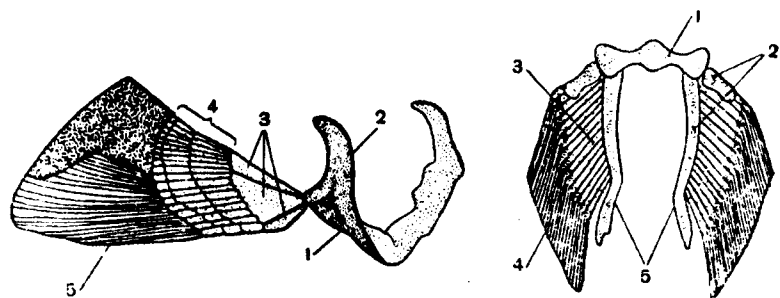

Шөкил 23. Акуланын гуршагларынын вө чүт үзкөчлөрүнин скелети: солда базу гуршагы вө дөш үзкөчи:

1—каракоид, 2—күрөк гыгырдагы, 3—базалилөр, 4—радиалилөр, 5—эластик шүалар; сагда чанаг гуршагы вө гарын үзкөчи: 1—чанаг лөвһөси—гыгырдагы, 2—базалилөр, 3—радиалилөр, 4—эластик шүалар, 5—чүтлөшмө органы (птериподилөр).

ашагы hissөлөрө ајырыр: јухары hissө күрөк, ашагы hissө коракоид адланыр. Дөш үзкөчлөрүнин сөрбөст скелетинин өсасыны үч базал гыгырдаг (basalia) төшкил едир. Онларын дистал учларына һөрөси ики-үч hissөдөн ибарөт олан чохлу радиалилөр, радиалилөрө исө даһа чох эластотрихилөр бирлөшир.

*Чанаг гуршагы* лөвһөвары төк гыгырдагдан ибарөт олур клоака өнүндө көндөлөн вөзијјөтдө жерлөшир. Онун һөр төрөфинө гарын үзкөчинин бир узунсов базал гыгырдагы бирлөшиб. Базал гыгырдагларын харичи төрөфиндө исө чохлу гыгырдаг радиалилөр олур, радиалилөрө үзкөч пөрдөсини сахлајан эластотрихилөр бирлөшир. Бу балыгларын еркөклөрүнин базал гыгырдагы узанага копулјасија органы скелетинин өсасыны өмөлө көтирир.

Акулаларын вө бүтөвбашлыларын өн гуршагы ох скелетлө өлагөдар олмадыгы һалда, скатларын дөш үзкөчинин бөјүмөси онун гуршагынын онурғаја аз-чох бирлөшмөсинө сөбөб олмушдур.

*Өзөлө системи.* Гыгырдаглы балыгларын өзөлө системи соматик (бөдөн) вө виссерал өзөлөлөрдөн ибарөтдир. Соматик өзөлөлөр өзөлө сегментлөриндөн (миомерлөрдөн) төшкил олунуб. Сегментлөр бир-бириндөн бирлөшдиричи тохума аракөсмөлөри вө ја миосепталарла сөрһөдлөнир. Һөр сегмент бел вө гарын hissөлөрүнө ајрылыр. Бөдөнин бө'зи жерлөриндө сегментлөрин вө ја онларын ајры-ајры hissөлөрүнин гурулушча дөјишилмөси бө'зи өзөлөлөрин (көрмө, гөлсөмөүстү, гөлсөмөалты вө чүт үзкөч өзөлөлөри) формалашмасына сөбөб олур.

Виссерал өзөлөлөр саја өзөлөлөр олур, гида борусуну өһатө едир. Гыгырдаглы балыгларын чөнө вө гөлсөмө гөвслөрүнин саја өзөлөлөри енинө золаглы өзөлөлөрлө өвөз олур. Мө'лумдур ки, енинө золаглы өзөлөлөр мүрөккөб гурулушча маликдир вө бунлар чөнөлөрин, гөлсөмө гөвслөрүнин һөрөкөтини тө'мин едир.

Гыгырдаглы балыгларын өзөлө системи һисбөтөн автономдур, јө'ни мөркөзи синир системи илө өлагөси көсилдикдө белө онун мүөјјөн hissөси фөалијјөт көстөрө билир. Сөбөби һөлөлик там мө'лум олмајан белө хүсусијјөт бу балыгларын дөзүмлүлүјүнү көстөрир. Мөсөлөн, башы көсилмиш акула хөјли мүддет үзө билир; дахили органлары чыхарылмыш акула үзүр, һөтта шикарынны тутуб удур. Акулаларын өзөлөлөрүнин кимјөви төркиби дө сөчијјөвидир. Мөсөлөн, сидик чөвһөрүнин мигдары бунларын дөниз формаларында 1,5—2,8%, ширин су формаларында (мишар балыгда) 0,7% олдуғу һалда, сүмүклү балыгларда 0,02—0,03%-дөн чох дөјилдир. Дикөр онурғалы һөјванлар үчүн зөрөри олан бу хүсусијјөт (орга-

низмдө сидик чөвһеринин чохлуғу) ғығырдағлы балығларда осмотик тәзјиг механизминин хүсусијјәти илә әлагәдардыр. Акулаларын өзәләләриндә ағыр метал дузларынын галығлары да сүмүклү балығларда олдуғундан чохдур: мәселән, титан (Ti) дузу 10 дөфә, манган (Mn) дузу 20 дөфә, кобальт (Co) вә никел (Ni) 40 дөфә артығдыр. Ғығырдағлы балығларда еһтијат енержи вардыр. Төчрүбә јолу илә мө'лум олуб ки, өз чөкисинин дөрддә бири гәдәр јүкләнмиш акуланын һәрәкәт сүр'әти вә маневр етмәси кифәјәт гәдәр сахланылыр, сүмүклү балығлар исә азачығ јүкләндикдә һәрәкәт зәифләјир. Һәрәкәтдә олан акуланын бәдән температуру да мүһит температурандан 7—8° (бә'зән даһа чох) артығ олур.

**Һәзм органлары.** Һәзм органлары ағыз дөлији вә ағыз, удлаг, гида борусу, мө'дә, назик, јоғун вә дүзбағырсағлар, мө'дәалты вәзи, гарачијәр вә өд кисәсиндән ибарәтдир. Ағыз дөлији вә ағыз мүх-тәлиф формалы олуб башын өнүндә јерләшир. Ағзын јерләшмәсинә көрә балығлар үч група бөлүнүр: уч ағызлылар (ағыз башын учунда јерләшир), үст ағызлылар (ағыз башын өнүндәдир, лакин јухары ачылыр), алт ағызлылар (ағыз башын-бурнун алтындадыр). Ағызда чөнөләр, дишләр вә дил вардыр. Чөнөлөрдә гүввәтли чәјнәмә өзәләләри вардыр. Белә чөнөләр гиданы тутмаға вә өзмөјә хидмәт едир. Јыртычы балығларын дишләри гүввәтлидир, чохтачлыдыр, онларын кәнарлары итидир, кесичидир. Скатлар молјускларла вә хөрчөнккимиләрлә гидаландығлары үчүн онларын дишләри јастылашыб. Бүтөвбашлыларын дишләри бирләшиб диш лөвһәси әмәлә кәтириб. Онлар диш лөвһәси илә гиданын сәрт һиссәләрини өзир. Беләликлә, дишин мөһкәмлији вә формасы организмин гидаланма хүсусијјәти илә әлагәдардыр. Ағыз бошлуғунун дибиндә кичичик гатлагшәкилли дил јерләшир. Дилин өзүнүн скелети јохдур, ону дилалты гөвсүн капула елемеһти сахлајыр, дилалты гөвс исә һәрәкәт етдирир. Ағыз бошлуғу удлаға кечир. Удлагын јанларында гөлсәмә јарығлары вардыр. Гидаланма заманы бу јарығлары гөлсәмә јарпағчығлары өртүр вә удлаға өтүрүлмүш гиданын гөлсәмә јарығларындан харичә чыхмасынын гаршысыны алыр. Удлагдан сонра көдөк вә өзәләли гида борусу кәлир.

Бу бору кенишләнмиш «V» формалы (шәкил 24) мө'дәјә кечир. Мө'дә ики һиссәдән—өн кардинал вә кери пилорик һиссәләрдән ибарәтдир. Кардинал һиссәдә пепсин ферментинин тө'сири алтында гида кимјөви һәлл олур. Лакин, бу иш јаваш кедир, ири гида объекти 5 күнә вә даһа чох мүддәтә һәлл олур. Нисбәтән өзилмиш вә кимјөви һәлл олмуш гида мө'дәнин пилорик һиссәсинә кечир.

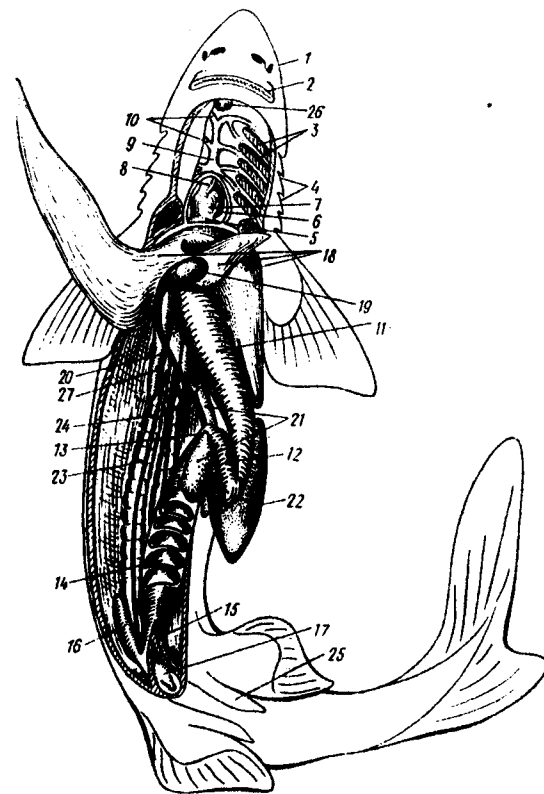

Шәкил 24. Акуланын дахили органлары:

1—бурун дөлији, 2—ағыз јарығы, 3—гөлсәмөләр, 4—гөлсәмөләрин харичи јарығлары, 5—вена синусу, 6—гулагчығ, 7—мө'дәчик, 8—артерија конусу, 9—гарын аортасы, 10—кәтиричи гөлсәмә артеријалары, 11—мө'дәнин кардинал һиссәси, 12—мө'дәнин пилорик һиссәси, 13—назик бағырсағ, 14—јоғун бағырсағ (јарылмыш һалда) вә онун дахилиндә спирал клапан, 15—дүзбағырсағ, 16—ректал вәзи, 17—клоака, 18—гарачијәр, 19—өд кисәси, 20—өд ахары, 21—мө'дәалты вәзи, 22—далағ, 23—бөјрөк, 24—тохум ахары, 25—гарын үзкәчинин капулјасија (чүтлөшмө) чыхынтысы, 26—галханвары вәзи, 27—тохумлуғ.

Пилорик һиссәдә гида мө'дәалты вәзинин ифраз етдији трипсин ферменти тө'сириндән даһа јахшы һәлл олунур.

Мө'дә назик бағырсаға кечир. Назик бағырсағ көдөкдир, мө'дәнин пилорик һиссәсиндән һалгавары өзәлә галынлашмасы (сфинк-

тор) илэ аҗрылып. Нәм мө'деалты везинин, нәм дә өд кисесинин ахары назик бағырсағын башланғычына ачылып. Мө'дөнин пилорик киссесиндөн назик бағырсаға там һәлл олмуш гада кечир. Назик бағырсагда гадаја өд вө мө'деалты везинин ширәси гарышыр вө бурада гиданын сорулмасы башлајыр. Назик бағырсагдан сонра јо-гун бағырсаг кәлир. О узундур, мүһити гөлөвидир, дахилиндө бағырсаг диварынын чыхынтысы олан 12—13 өјрили спирал клапан вар. Миноганын спирал клапанындан фөргли олараг, акуланын спирал клапаны бағырсагда гиданын һөрөкәтини зөифләдир вө онун максимал сорулмасыны тө'мин едир ки, бу ибтидаи балыгларын һамысы үчүн сөчијјөвидир. Јоғун бағырсаг дүзбағырсаға кечир. Дүзбағырсаг көдөкдир, гада галығынын клоакаја өтүрүлмәсине хидмөт едир. Дүзбағырсағын бел төрөфиндө ректал вөзи (бош бармагвары чыхынтыја охшајыр) јерләшир. Бу вөзи дуз мүбадиләси органыдыр. Онун һүчөјрәләри өз бошлуғуна һормон ифраз едир. Бу һормонун төркибиндө хөрөк дузунун мигдары ган зөрдабында олдуғундан ики дөфө чохдур. Ширин суларда балығын ректал вөзиси зөиф инкишаф едир. Дөниздө олан акулада бу везинин күтләси 3,8—15,9 г олдуғу һалда, ширин суда 0,35—1,5 г олур. Белә күман едирләр ки, ректал вөзи чохалма заманы ијли селик ифраз едир. Бу ијин васитәсилә еркөк вө дишиләр бир-бирини тапыр.

Гарачијәр дә һөзм органыдыр. Гығырдаглы балыгларда гара-чијәр үчпајлыдыр, иридир, бө'зи акулаларда бөдөн күтләсинин 14—25%-ни төшкил едир. Гарачијәрдө сһтијат пиј маддәси топланыр. Нөһөнк акуланын гарачијәриндө пиј маддәсинин мигдары чијәр күтләсинин 70%-и, бө'зи скатларда 60%-и гөдәр олур. Гарачијәрдө кифајәт гөдәр гликокен вө бө'зи витаминләр топланыр. О, нәм дә балығын үзмөк габиліјјәтини артыран һидростатик органдыр.

Гығырдаглы балыгларын гадаја төләбаты чох дејил. Оксана-риумда сахланан узунлуғу 3 м, күтләси 150 кг олан Австралија гумлуг акуласы (*Carcharias avenarius*) бир ил әрзиндө чөми 80-90 кг балыг јемишдир. Онун гидаланмасы февралдан апрелә гөдәр нисбөтөн сүр'өтли, галан вахтларда зөиф олмушдур. Гидаланманын белә хүсусијјәти оксанариумун шөраити илө дә өләгәдар ола биләр.

Төнөффүс органлары вө газлар мүбадиләси. Балыгларын, о чүмлөдөн, гығырдаглы балыгларын төнөффүс органлары гөлсөмөләрдир. Гығырдаглы балыгларын гөлсөмөләри удлаг өтрафында олуб, харичлә жарыглар шөклиндө өләгәләнир. Бу жарыгларын ара-көсмөләри дилалты гөвсә вө гөлсөмө гөвсләринә бирләшир. Нәр бир өн аракөсмөнин дәријөбөнзәр кәнары сонракы гөлсөмө жарығы-нын үзәрини өртүр. Гөлсөмө аракөсмөләринин јанларында (нәр ики

төрөфиндө) сктодермал мөншөли гөлсөмө јарпагчылары вар. Нәр гөлсөмө аракөсмөсинин бир төрөфиндө олан јарпагчылар жарым, бир аракөсмөнин ики төрөфиндө олан јарпагчылар исә бүтөв бир гөлсөмөни төшкил едир. Гығырдаглы балыгларын өксөријјәтиндө 5 гөлсөмө жарығы вар. Бу жарыгларда 4,5 гөлсөмө јерләшир: дилалты гөвслә биринчи гөлсөмө гөвсү арасында жарым, ондан керијә 4 бүтөв (I—IV) гөлсөмө гөвсү вар, бу гөвсләрин аракөсмөләриндө гөлсөмө јарпагчылары олур, V гөлсөмө гөвсүндө исә јарпагчылар јохдур.

Јастыгөлсөмәлиләрин чөнө гөвсү илө дилалты гөвсү арасында рудиментал гөлсөмө жарығы вө ја *спиракулум дөлији* вардыр. Спиракулум дахилдөн удлагла өләгәләнир, өкс төрөфдөн исә көзләрдөн керидө харичә ачылып. Онун өн диварында дәри гатлагдан клапан вар, лазым олдуғда бу клапан харичи дөлији гапајыр.

Нәр бир гөлсөмө аракөсмөсинә бир чүт (саг вө сол) көтиричи артерија кәлир. Бу артеријалар гөлсөмө аракөсмөләриндө чохлу капиллјарлара аҗрылып. Капиллјарларда ган оксикенлә зөнкинләш-дикдөн сонра чыхарычы артеријаларла гөлсөмөүстү артеријалара топланыр.

Акулаларын төнөффүсү заманы удлаг кенишләнир, су ағыздан вө спиракулум дөлијиндөн ичәри сорулур, гөлсөмө јарпагчыла-рынын сөһи илө ахыб харичи гөлсөмө бошлуғуна долур. Бу заман харичдөн олан төзјиг гөлсөмө аракөсмөләринин сөрбөст кәнарыны бөдөнә сыхараг харичи гөлсөмө жарыгларыны гапајыр. Даһа сонра саг вө сол гөлсөмө гөвсләри бир-биринә јахынлашыр, удлаг бошлуғу кичилир, гоншу жарымгөлсөмөләрин јарпагчылары бирләшөрөк су-јун керијә (удлаг бошлуғуна) ахмасынын гаршысыны алып. Бу за-ман харичи гөлсөмө бошлуғунда төзјиг артыр, гөлсөмө аракөсмө-ләринин сөрбөст кәнарлары ачылып вө су харичә ахыр.

Скатларын диб һөјәты кечирмәси илө өләгәдар олараг харичи гөлсөмө жарыглары гарын төрөфө кечир. Төнөффүс акты акулаларда олдуғу кими олса да харичи гөлсөмө бошлуғуна су нисбөтөн бөјүк спиракулум дөлијиндөн дахил олур. Бу дөлији өртөн дәри гатлаг (клапан) өләвө гөлсөмө ролуну ојнајыр. Күман едирләр ки, бу дәри гатлаг вө ја өләвө гөлсөмө организмдөн карбон газынын харич ол-масында да мүһүм рол ојнајыр. Сүмүклү балыглардан фөргли ола-раг, гығырдаглы балыгларын гөлсөмө јарпагчылары јалныз газ мүбадиләсини тө'мин едир, азот вө дуз мүбадиләси галыгларыны исә харич едө билмир.

Јастыгөлсөмәлиләрдөн фөргли олараг бүтөвбашлыларда гөлсө-мөарасы мөсафә кичилир. Дилалты гөвсдөн керидө инкишаф едөн биринчи аракөсмө дилалты гөвсә бәркијөрөк үмуми дәри гөлсөмө

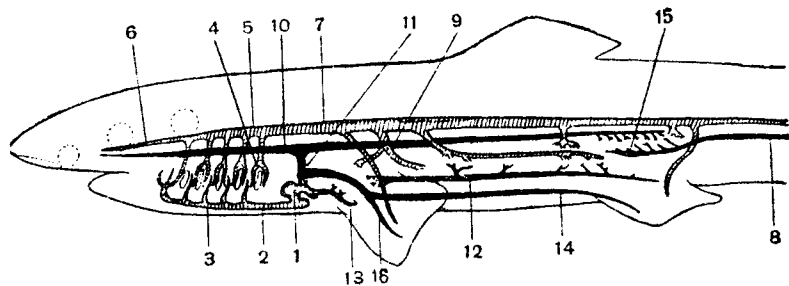

Шәкил 25. Акуланын ган-дамар системи (артерија системи ачыг, вена системи гара рөнклидир):

1—үрөк, 2—гарын аортасы; 3—көтиричи гөлсөмө артеријасы, 4—чыхарычы гөлсөмө артеријасы, 5—сол аорта көкү, 6—сол јуху артеријасы, 7—бел аортасы, 8—гујруг венасы, 9—сол арха кардинал вена, 10—сол өн кардинал вена, 11—сол Күвје ахары, 12—гарачијерин гапы венасы, 13—гарачијөр венасы, 14—сол јан вена, 15—бөјрөјин гапы венасы, 16—көрпүчүкалты вена.

гапагыны өмөлө көтирер вө гөлсөмө јарыгларынын үзөрини өртүр, спиракулум јох олур. Бүтөвбашлыларын төнөффүс механизми сүмүклү балыгларынкы кимидир.

Ган-дамар системи вө ган дөвраны. Дөјирмиағызлыларда олдуғу кими, балыгларын һамысында бир ган дөвраны вар, үрөкдө јалһыз веноз ган олур. Гығырдаглы балыгларын ган-дамар системинин үмуми схеми дө (шәкил 25) дөјирмиағызлыларын белө системи кимидир. Лакин гығырдаглы балыглар даһа һәрөкөтли олдуғундан маддөлөр мүбадилөси нисбөтөн јүксөк сөвијјөдө кетдијиндөн бунларда бө'зи хүсусијјөтлөр өмөлө көлиб. Үрөк ики камералыдыр, бир гулагчыгы (atrium), бир мө'дөчији (ventriculus cordis) вар. Бундан башга, вена синусу (sinus venosus) вө артерија конусу (conus arteriosus) өмөлө көлиб. Артерија конусу аорта башлангычынын садөчө кенишлөнмиш һиссөси дејил, үрөјин башга һиссөлөри кими о да снинө золаглы өзөлөјө маликдир, сөрбөст дөјүнө билөр. Артерија конусунун дахили диварында ганын керијө аһмасынын гаршысыны алан клапанлар вардыр. Демөли, үрөјин дөјүнмө фөалијјөтиндө төкчө мө'дөчик дејил, һәм дө артерија конусу иштирак едир. Мө'дөчијин вө артерија конусунун ардычыл дөјүнмөси дамарларда ган тэзјигинин артмасыны вө ганын сүр'өтли һәрөкөтини тө'мин едир. Гарын аортасында ганын тэзјиги гығырдаглы балыгларда 7—45 мм ч. сүт., сүмүклү балыгларда исө мүхтөлифликлө өлагөдар олараг 18—120 мм ч. сүт. бөрабөрдир.

Артерија системи артерија конусундан чыхан гарын аортасы илө (aorta ventralis) башлајыр. Бу аорта гөлсөмө саһөсинө чатдыгда беш чүт (сағ вө сол) көтиричи гөлсөмө артеријаларына (arterii branchiales advehentes) ажрылыр. Бунлардан биринчи чүтү дилалты гөвсүнү, галанлары исө гөлсөмө гөвлөрини ганла төчһиз едир. Гөлсөмө јарпагчылары капиллјарларында ган оксикенлө зөнкинлөшдикдөн сонра чыхарычы гөлсөмө артеријаларына (arterii branchiales revehentes) топланыр. Өндөн биринчи чыхарычы гөлсөмө артеријасындан үмуми јуху артеријасы (a.carotis communis) ажрылыб баша кедир. Галан чыхарычы артеријалар һөр ики төрөфдө үмуми гөлсөмө артеријасына төкүлүр. Даһа сонра бу артеријалар бир-бирилө бирлөшөрөк онурғанын алтында јерлөшөн бел аортасыны (aorta dorsalis) өмөлө көтирер. Чијин гуршагы өразисиндө бел аортасындан чүт көрпүчүкалты артеријалар (a.subclavia) ажрылараг гөлсөмө апаратыны вө дөш үзкөчлөрини ганла тө'мин едир. Бөдөнин көвдө һиссөсиндө бел аортасындан ажрылан бир нечө төк вө чүт артеријалар дахили органлары, бөдөн диварыны вө гарын үзкөчлөрини гидаландырыр. Бел аортасы бөдөнин керисиндө гујруг фөгөрөлөринин һемал каналына дахил олуб, ахыра гөдөр кедир вө гујруг артеријасы (a.caudalis) илө гуртарыр.

Вена системини үрөјө веноз ган көтирөн дамарлар төшкил едир. Бу дамарлар артеријалара нисбөтөн јоғундур, һәм дө диварлары назикдир. Гујруг венасы (vena caudalis) бөдөнин кери һиссөсиндөн веноз ганы јығараг өнө көлир. Бөдөн бошлуғуна чатдыгда сағ вө сол бөјрөк гапы веналарына (v.portae renalis) ажрылыр. Бөјрөклөрдөн чыхан веналарын һөрөси мүвафиг төрөфин арха кординал венасы (v.cardinalis posterior) илө бирлөшир. Бөдөнин јан диварлары илө көлөн чүт јан веналар (v.lateralis) үрөк наһијөсиндө көрпүчүкалты веналара (v.subclavia) ачылыр. Баш төрөфин веноз ганы чүт өн кординал веналара (v.cardinalis anterior) вө чүт ашагы видачи веналара (v.jugularis inferior) топланыр. Даһа сонра өн вө арха кординал веналар вө өндөн көлөн видачи веналар мүвафиг төрөфин (сағ вө сол) Күвө ахарына (ductus cuvieri), бу ахарлар исө вена синусуна төкүлүр. Һөзм системиндөн (мө'дөдөн, бағыр-сағлардан вө далагдан) көлөн веноз ган бир нечө хырда венаја јығылараг гарачијерин гапы венасына (v.portae hepatis) ачылыр. Гапы венасы гарачијөрө дахил олараг капиллјарлара ажрылыр. Гарачијөрдөн чыхан чијөр венасы да (v.hepatica) вена синусуна төкүлүр.

Гығырдаглы балыгларын далагы нисбөтөн јахшы инкишаф едир. О, ган төрөдөн вө ган сахлајан органдыр. Далагда ганын формалы элементләри (еритроситлөр, лејкоситлөр вө тромбоситлөр) өмөлө көлир.

Ганын мигдары вә төркиби мүхтәлиф нөвлөрдә мүхтәлиф олуб, әсәсән нөвүн һәрәкәтлилијиндән асылдыр. Нисбәтән азһәрәкәтли скатларда ганын вә һемоглобинин мигдары, еләчә дә ганын оксикен тутуму акулаларда олдуғундан хејли аздыр. Марағлыдыр ки, ганын мигдарына көрә зәиф һәрәкәтли скатлар вә чөлдһәрәкәтли сүмүклү балығлар бир-биринә јахындыр, акулаларын ганы исә орта һесабла онларын һәр икисиндән чохдур. Һемоглобинин мигдарына вә ганын оксикен тутумуна көрә сүмүклү балығлар скатлардан вә акулалардан јүксәкдә дурур. Бу, онларда маддәләр мүбадиләсинин даһа јүксәк сәвијәси илә әлағәдар ола биләр.

Ифразат органлары вә су-дуз мүбадиләси. Гығырдағлы балығларын ифразат органы әсәсән мезонефрос вә ја бөдән бөјрәјидир. Бу бөјрәк чүтдүр, онурғанын јанларында бөдән бошлуғунда узунуна јерләшир. Бөјрәјин өн һиссәси дардыр, кери һиссәси нисбәтән кенишләниб. Бөјрәк күтләсини әсәсән баумен капсулу вә бу капсулда јерләшән малпики чисимчикләри төшкил едир. Малпики чисимчикләриндән бөјрәк каналлары башлајыр. Бә’зи гығырдағлы балығларда бөјрәјин үзәриндә малпики чисимчикләри илә јанашы, бөдән бошлуғуна ачылан титрәјичи гыфчығлар (нефростомлар) да вардыр. Бөјрәк каналларынын диварында хүсуси вәзили һүчәјрәләр олур. Бу һүчәјрәләр азот парчаланмасынын галығыны (сидији) бөјрәк каналларына ифраз едир. Бөјрәк каналлары диши балығда волф каналына ачылыр, бу канал сидик ахары ролуну ојнајыр. Еркәк балығда бөјрәк каналлары Волф каналынын ашағысына—сәрбәст һиссәсинә кечир, каналын јухары һиссәси исә тохумлуғ јолу вәзифәсини јеринә јетирир.

Бөјрәкдә сүзүлмә башлыча оларағ малпики чисимчикләри капилларларында кедир. Лакин сүзүлмәдән сонра бөјрәк каналларына ахан илк сидијин төркибиндә төкчә су дејил, һәм дә организм үчүн фајдалы олан шөкәрләр, витаминләр, амин туршулары вә с. галыр; бунлар бөјрәк каналларында сорулур. Бөјрәк каналлары чох мүрәккәб гурулуша маликдир, онларын диварларында вәзили апарат вардыр. Бөјрәк каналлары гәдим ширин су онурғалыларында да белә гурулушда олмушдур, јә’ни бөјрәк каналында вәзили апарат олуб. Бу апарат ширин суларда бөдәнә дахил олан артығ сујун харич едилмәси илә јанашы, илк сидикдә олан вә индичә адлары чөкилмиш фајдалы маддәләрин организмдә сахланмасыны тә’мин етмишдир. Белә гәдим балығлар ширин сулардан дөнизләрә кечдикдә бөдәндән даһа чох сујун итирилмәси горхусу баш вермишдир. Бу заман гығырдағлы балығлар биоложи чөһәтдән даһа әлверишли

вәзијәтдә олмушлар. Белә ки, онларын бөјрәкләринин сүзмә апараты бөдәндә илк сидији вә дузлары сахлајарағ, организмлә дөниз мүһити арасында осмотик тәзјиги низамлаја билмишдир: осмотик тәзјигин тәхминән 50%-и организмдә дузларын, 50%-и исә ган дамарларында вә тохумаларда сидијин сахланмасы һесабына низамланыр. Илк сидијин вә буна јахын бирләшмәләрин организмдә сахланмасы гәлсәмә јарпагчығларынын кечиричи олмамасы илә дә тә’мин едилир. Бу, балығларда јүксәк уремија (бөјрәк хәстәлији нәтичәсиндә бөдәнин өз-өзүнә зөһөрләнмәси) хәстәлијинә гаршы ујғунлашмаја сәбәб олмушдур. Күман едирләр ки, белә ујғунлашма организмдә ағыр металлларын даһа чох сахланмасы илә әлағәдардыр.

Чинсијәт системи вә чохалма хүсусијәтләри. Гығырдағлы балығларын чинсијәт органлары чүт тохумлуғ вә чүт јумурталығдан ибарәтдир. Тохумлуғлар гита борусунун јанларында јерләшир. Тохум каналчығлары бөјрәк каналынын јухары дар һиссәсинә ачылыр. Она көрә дә бөјрәк каналынын бу һиссәси әслиндә тохумлуғун бир һиссәси кими фәалијәт кәстәрир. Онун каналчығлары Волф каналына ачыларағ тохум јолу вәзифәсини јеринә јетирир. Тохум јолунун кери һиссәси кенишләниб тохум говугчуғу әмәлә кәтирмишдир. Сағ вә сол тохум каналлары сидик-чинсијәт синусуна ачылыр, бураја һәм дә канал галығы олан тохум кисәләринин дөлији вә сидик ахарлары кәлир. Сидик-чинсијәт синусу клоака илә әлағәләнир.

Еркәк чинсијәт һүчәјрәләри тохумлуғ каналларында әмәлә кәлмәјә башлајыр, сонра тохум каналы башланғычына (бөјрәјин өн һиссәсинә) кәлир, орада јеткинләшир. Јеткин сперматозоидләр тохум јолу илә һәрәкәт едәрәк тохум говугчуғларына вә кисәсинә топланыр. Чохалма дөврүндә тохумлуғун сыхылмасы нәтичәсиндә сперматозоидләр еркәјин клоакасына дүшүр, даһа сонра чүтләшмә органы (птеригоподиләр) васитәсилә дишинин клоакасына, орадан онун јумурта борусуна дахил олуб, јумуртаны мајалајыр.

Дишинин чүт јумурталығлары да еркәјин тохумлуғлары кими гита борусунун јанларында јерләшир. Дишиләрин Волф каналы сидик ахары вәзифәсини, Мүллер каналы исә јумурта каналы вәзифәсини јеринә јетирир. Мүллер каналларынын (бир чүт) өн һиссәси бирләшиб јумурта гыфыны әмәлә кәтирир. Аз гисим нөвләрин сағ вә сол јумурта каналынын сәрбәст гыфы олур. Јумурта каналлары бөјрәјин өн һиссәсиндә кичик кенишләнмә, ондан керидә бөјүк кенишләнмә әмәлә кәтирир. Кичик кенишләнмә *јумурта габығы вә зиси*, бөјүк кенишләнмә исә *балалығ* адланыр. Һәр ики јумурта борусу сәрбәст дәликлә клоакаја ачылыр.

Жумурталыг илэ жумурта борусу арасында бирбаша элагэ јохдур. Жумурта јетишөндө жумурталыг дивары јыртылып, жумурта бөдөн бошлугуна дүшүр, орадан хејли бөјүк олан жумурта борусу гыфына дахил олур. Борунун сыхылыб-кенишлөнмөси нетичесинде жумурта ирөлијэ ителөнир вө сперматозоид ону мајалајыр. Мајаланмыш жумурта габыг вөзисинө чатдыгда жумуртадиридоғанларын һамысында онун үзөри гөрни маддөјө охшар нисбөтөн сөрт гиша илэ өртүлүр. Жумурта гишасынын күнчлөринде гамчылар вө сапвары чыхынтылар өмөлө келир.

Акулаларын жумуртасы иридир, сарысы чохдур. Узунлугу 1,5 м олан акуланын жумуртасы тәхминөн 10 см, бу бојда олан бүтөвбашлынын жумуртасы бө'зөн 20 см, ромбвары скатын жумуртасы исе 10x6 см бөјүклүкдө олур. Жумурталарын ирилијинин өксинө олараг сајы аздыр: адөтөн 1—2, аз һалларда 10—12 олур. Төкчө гүтб акуласы (узунлугу 5—8 м) 500-ө гөдөр жумурта—бала верир.

Гығырдаглы балыгларын жумуртасынын сарысы ири олдуғундан жумурта там бөлүнмө кечирмир, Бөлүнмө жумуртанын сары аз олан анимал гүтбүндө баш верир, рүшејм лөвһөси дө бурада өмөлө келир вө жумурта сарысы үзөринде үзүр. Сонра рүшејм лөвһөсинин кери көнарында гаструләсија, јө'ни рүшејм лөвһөсинин ичөријө чөкмөси—өјилмөси баш верир вө икигатлы мөрһөлө өмөлө келир, бу заман рүшејм өз лөвһөсиндөн ајрылып. Рүшејм лөвһөсинин галан һиссөси сарылыг кисөсинин өмөлө көлмөсинде иштирак едир. Даһа сонра ган дамарлары илэ төчһиз олунмуш хүсуси бағлар васитөсилө рүшејмлө сарылыг кисөси арасында элагэ јараныр.

Гығырдаглы балыгларын чоху жумуртадиридоғандыр, јө'ни жумурта ичөрисинде рүшејм там инкишаф едир. О, ана фөрдө охшайыр, ондан јалныз кичиклији илэ фөрглөнир. Жумуртанын сөрт гишасы рүшејми шор су тө'сириндөн, дүшмөндөн вө механики зөдөлөнмөдөн горујур. Белө жумурта сапвары чыхынтылары илэ дөдөлөнмөдөн горујур. Белө жумурта сапвары чыхынтылары илэ дөдөлөнмөдөн горујур. Белө жумурта сапвары чыхынтылары илэ дөдөлөнмөдөн горујур. Белө жумурта сапвары чыхынтылары илэ дөдөлөнмөдөн горујур. Белө жумурта сапвары чыхынтылары илэ дөдөлөнмөдөн горујур.

Жумуртадан чыхмыш кичик фөрд «валидејнө» охшайыр. Гығырдаглы балыгларын рүшејми лөнк инкишаф едир. Мүхтөлифдишли акулаларда рүшејмин «ана» бөтнинде инкишафы («һамилөлик» дөврү) 7, пишик акулаларда 8-9, ромбвары скатларда 4—14, бүтөвбашлыларда 9—12 аја гөдөр давам едир. Бу балыг-

ларын балаларынын сајы да мүхтөлиф олур: дөниз «түлкүсү» 2—4, катран акула 12—30, пөлөнки акула 30—80, сијөнөк акулалар 3—5 бала верир. Балаларын боју да мүхтөлифдир, онларын сајы чох олдугча бојлары кичик олур. Балаларын боју «валидејнин», өсөсөн «ана» балыгын бојундан да асылдыр (адөтөн дүз мүтөнәсибдир). Сијөнөк акулаларын рүшејми өз сарылыг кисөсини «јејиб» гуртардыгдан сонра балалыгда олан дикөр жумурталардан да гида кими истифаде едир.

Диридоған бө'зи акула вө скатларын рүшејми илэ «ана» организми арасында элагэ јараныр. Рүшејмин сарылыгы гуртардыгдан сонра онун галыгы балалыгын диварына бирлөшиб пласентаја бөзөр хүсуси орган өмөлө көтирир, рүшејмин вө ананын ган дамарлары бир-биринө јахынлашыр вө осмос-диффузија јолу илэ артерија капиллјарлары васитөсилө оксикен вө гидалы маддөлөр ана ганындан рүшејмө, лазымсыз маддөлөр исе вена капиллјарлары васитөсилө рүшејмдөн ана ганына кечир. Белөликлө, рүшејмин гидаланмасы вө төнөфүсү ана организмин һесабына кедир.

Мөркөзи синир системи вө һисс органлары. Гығырдаглы балыгларын мөркөзи синир системи баш бејиндөн (шөкил 26) вө онурға бејиндөн ибарөтдир. Бу балыгларын баш бејни вө онурға бејни

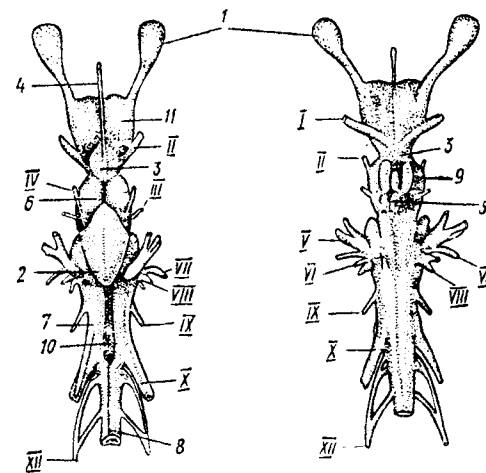

Шөкил 26. Акуланын баш бејининин үстдөн вө алтдан көрүнүшү:

1—гоху пајлары, 2—бејинчик, 3—аралыг бејин, 4—еписифиз вөзи, 5—һипофиз вөзи, 6—орта бејнин көрмө пајлары, 7—узунсов бејин, 8—онурға бејни, 9—орта бејин, 10—дөрдүнчү мө'дөчијин бошлугу, 11—өн бејин; I—дөн X-ја гөдөр баш синирлөри.



һәчмчә бөйүр, әсәб һүчәјрәләри сәјчә артыр, әјры-әјры һиссәләр дифференсиасија едир, бу һиссәләр арасында әләгә мүрәккәбләшир. Беләликлә, ғығырдаглы балыгларың бејни дәјирмиағызлыларың бејниндән ашағыдакы әләмәтләри илә фәргләнир: ән бејин јарымкүрәләри һисбәтән ириләшир; онларың дибиндә, јанларыңда вә габығында һисмән синир маддәси әмәлә кәлир, орта бејин һаһијәсиндә, сонракы онурғалыларың һаһысы үчүн сәчијјәви олан, әјрилик вар. Баш бејин 5 һиссәдән ибарәтдир: ән бејин, аралыг бејин, орта бејин, бејинчик, узунсов бејин.

*Ән бејин* (Telencephalon) үстдән узунуна шырымла ики јарымкүрәјә бөлүнүр (дахилдән белә бөлүнмә јохдур). Гоһу пәјлары чоһ иридир. Синир һүчәјрәләри боз бејин маддәсиндәдир, бунлар гоһу пәјларыңда јығынлар әмәлә кәтирир вә ән бејин мә'дәчикләрини даһилдән бир гатла өртүр. Ән бејин һисс органларының али мәркәзидир, онун аралыг вә орта бејинлә әләгәси вардыр, организмин һәрәкәт вә давраһышыңда да иштирак едир.

*Аралыг бејин* (Diencephalon) көрмә пәјлары јаһшы инкишаф едиб. Бејин үстүндә епифиз, алт төрәфиндә һипофиз вәзи јерләшир. Көрмә синирләри чарпазлашма (һиазма) әмәлә кәтирир. Аралыг бејин илк көрмә мәркәзидир. О, һәм дә башга һисс органларыңдан кәлән мә'луматларың һәллиндә, һәрәкәтин һизамланмасыңда, даһили секресија вәзиләри васитәсилә маддәләр мүбадиләсиндә иштирак едир.

*Орта бејин* (Mesencephalon) јаһшы инкишаф етсә дә һәчми сүмүклү балыгларда олдуғундан кичикдир, үстдән ики көрмә пәјна әјрылыб, бејинчик, узунсов бејин вә онурға бејни илә әләгәси вардыр.

*Бејинчик* (Cerebellum) иридир, орта вә узунсов бејин мүәјјән һиссәсини өртүр. Бејинчик әзәләнин ишиндә, һәрәкәтин һизамланмасыңда, јан хәтт органы фәалијјәтиндә иштирак едир. Она көрә дә бејин бу һиссәси акулаларда скатлара һисбәтән даһа јаһшы инкишаф едиб.

*Узунсов бејин* (Myelencephalon) онурға бејинин вә векетатив системин реффлектор фәалијјәтини һизамлајыр. Даһили гулағың јарымдаирәви каналларыңда олан вестибулјар апаратың вә јан хәтт органының мәркәзи узунсов бејиндә јерләшир. Балыгларың електрик фәалијјәтинин мәркәзи дә узунсов бејиндәдир. Бејин бу һиссәсинин бошлуғу ромбвары чухур вә ја дәрдүнчү мә'дәчик адланыр.

Баш бејиндән чыхан синирләр 10 чүтдүр, онлар јаһшы инкишаф едиб, һәм дә симметрик јерләшир. XII чүт синир ғығырдаглы балыгларда зәиф инкишаф етмишдир.

*Онурға бејни* (Medula spinalis) узунсов бејинлә сәрһәдсиз бирләшир. О, фәгәрәләрин үст чыхынтыларының әмәлә кәтирдији һүсуси канал ичәрисиндә јерләшир. Дәјирмиағызлылара һисбәтән ғығырдаглы балыгларың онурға бејиндә синир һүчәјрәләри чоһдур, боз синир маддәсинин алт чыхынтылары әјдын көрүнүр, үст чыхынтылары исә јеничә инкишафа башлајыр. Онурға бејни илә узунсов бејин вә бејинчик арасында әләгә вардыр. Бу әләгә онурға бејни фәалијјәтинин баш бејин төрәфиндән һизамланмасына имкан верир. Буна баһмајарағ онурға бејни өз автономлуғуну саһлајыр. Мәсәләң, башы кәсилмиш ақула стимулјатор тө'сири алтында һәрәкәт едә билир. Електрикли балыгларың електрик фәалијјәтини һизамлајан мәркәз һәм онурға бејиндә, һәм дә узунсов бејиндә јерләшир.

*Симпатик синир системи*, дәјирмиағызлыларың белә системи кими, бир-биринин ардынча дүзүлмүш вә бир-бири илә әсаслы әләгәси олмајан ганглиләрдән (дүјүнләрдән) ибарәтдир. Ганглиләр бир-бири илә һәм өзләринин, һәм дә онурға бејиндән даһили органлара кәдән синирләрлә әләгәләнир.

*Һисс органына* гоһу, јан хәтт, електрик, көрмә, ешитмә, мүвазинәт органы вә дад тумурчуглары даһилдир. Ғығырдаглы балыгларың һисс органы дәјирмиағызлыларың мүвафиг органыңдан даһа јаһшы инкишаф едиб.

*Гоһу органы* бир чүт кисә формасыңдадыр. Бу кисәләр гоһу капсулу ичәрисиндә јерләшир вә бурун дәликләри васитәсилә харичә ачылыр. Гоһу кисәләринин даһили диварыңда гоһу гатлаглары вардыр. Әксәр нөвләрин һәр бурун дәлијиндән ағызың ујғун күңчүнә бир шырым кедир. Су һәмин шырымла ағыздан бурун дәликләринә гәдәр аһыр, она көрә дә балыг ағына дүшән јемин ијини билир. Акулаларың гоһубилмәси јаһшы инкишаф едиб; онлар 0,5 км-дән ганың, селијин ијини мүәјјән едә билир, өртүлү габа олан өти тапыр. Чохалма ваһты ректал вәзинин ифраз етдији мајенин ији васитәсилә еркәк вә диши акулалар бир-бирини тапа билир.

*Јан хәтт органы* әдәтән, бәдәнин јанларыңда узунуна јерләшир. Әсасән мүвазинәти тәнзим едән бу орган һәм дә баш үзәриндә, диб балыгларыңда исә гарың төрәфдә јерләшир. Јан хәтт органы пулчугларың ортасыңда сыра илә дүзүлмүш чоһлу хырда дәликләрдән вә бунларың ачылдығы дәриалты каналдан ибарәтдир. Каналың диварларыңда һиссәдичи кирпичли епители һүчәјрәләри вардыр. Бу һүчәјрәләр азан синири илә (X чүт) иннервә едилир. Јан хәтт органы васитәсилә балыглар ән зәиф аһыны белә һисс

едирләр. Прimitив акулаларда (плашлы акула) вә бүтөвбашлыларда жан хәтт органынын эсл каналы јохдур, ону дар вә дәрин дәри шырымы өвөз едир. Бә'зи һиссәләрдә бу шырым шахәләнир. Жан хәтт органынын өтраф мүһити, чанлыларын вә чансыз өшјаларын тә'сирини һисс етмәкдә бөјүк ролу вардыр.

*Балыгларын електрик* органлары да һиссетмәдә иштирак едир. Бу органлар енинә золаглы өзәләләрин формача дөјишилмәсиндән әмәлә кәлир, белә ки, өзәлә лифи чәрәјан лөвһәсинә чеврилир. Чәрәјан лөвһәсинә чеврилмиш һиссәләр електрик скатларында даһа чох олуб, бә'зән бәдән күтләсинин 25%-ә гәдәрини тәшкил едир. Бунлар балыгын бәдәни үзәриндә чәркә илә јерләшир. Һәр 35-40 чәркә електрик лөвһәси бир призма һесаба едилир. Призмалар бирләшиб електрик органы әмәлә кәтирир. Һәр бир електрик органы 350—600 призмадыр. Електрик органлары VII, IX, X—чүт башбејин синирләри илә иннервә едилир. Чәрәјан, електрик лөвһәләриндә кедән маддәләр мүбадиләсинин мөһсулу олуб, узунсов бејиндән кәлән импулс һесабына һасил едилир.

Көзләр дә һисс органыдыр. Гыгырдаглы балыгларын көзләри һисбәтән иридир. Көзүн бүллуру күрөшәкиллидир, гәрни төбөгәси исә јастыдыр. Гәрни төбөгә илә бүллуру бир-биринә чох јахын олдугундан өн камера кичик олур. Көзүн склера гаты гыгырдагдандыр. Көз алмасы бошлуғунда ораг шәкилли чыхынты (processus falciformes) вә күмүшү пәрдә (ardentea) вар, бунлар балыглар үчүн сөчијјөвидир. Көз чухурунун диварындан склера гатына 6 өзәлә бирләшир вә көз алмасыны һәрәкәтә кәтирир. Гыгырдаглы балыгларда көз гапаглары јохдур, бә'зи акулаларда гырпма пәрдәси вар. Акулаларын вә бүтөвбашлыларын көзләри һәрәкидир. Скатларын чохунда склера бүллура битишишир олур. Бу балыгларын көзләри јахын мөсафәли ориентасија органы һесаба едилир. Онлар 10—15 м-дән узағы јахшы сечә билмир, һәм дә јалныз аг-гара рәнкләри сечә билирләр.

*Ешитмә* органы да һисс органларындандыр. О, даһили гулагдан ибарәт олуб гыгырдаг капсул ичәрисиндә јерләшир. Бу орган да чүтдүр, кәллә гутусунун кери жан диварында әмәлә кәлир. Даһили гулаг вә ја зарлы лабиринт дөјирми вә овал кисәчикләрдән ибарәтдир. Овал кисәјә үч јарымдаирөви канал бирләшир. Овал кисә мүвазинәт, дөјирми кисә исә ешитмә вәзифәсини јеринә јетирир. Гыгырдаглы балыгларын ешитмә органы зөиф инкишаф едиб, әсасән механики сәсләри ешидир. Бә'зи нөвләрин фәрдләри өз өразисини горумага вә бир-бирини тапмага үчүн чыхардыглары сигнал сәсләрини асанлыгла ешидирләр.

Дад тумурчуглары вә бәдән харичиндәки дәри һиссијјат һүчәјрәләри дә һисс үзвләридир. Дад тумурчуглары ағызда вә удлагда олан селикли гишада јерләшир, дәри һиссијјаты һүчәјрәләри исә бәдәнин чылпаг һиссәләриндә (мәсәлән, скатларын гарын тәрәфи) даһа чох олур. Мишарбурун акулаларын бығчыглары да һисс үзвүдүр, чох күман ки, бунларын үзәриндә дад тумурчуглары да вардыр.

#### ГЫҒЫРДАГЛЫ БАЛЫГЛАРЫН ДАВРАНЫШЫ, ҺӘЈАТ ТӘРЗИ ВӘ БИОСЕНОЗДА РОЛУ

Организмин давранышы әсасән онун фәаллығы, һәрәкәтин формасы вә сүр'әти илә мүөјјәнләшир. Фәаллыг вә һәрәкәт формасынын төкамүлү мәркәзи синир системинин вә һисс органларынын инкишафы илә сых әлагәдардыр. Организм синир системи вә һисс органларынын көмөји илә өтраф мүһитдән максимал вә сәмәрәли истифадә етмәјә чалышыр, мүһитин тәләбләринә ујғун сурәтдә инкишаф едир. Белә зәрури инкишаф сјни заманда синир системинин төкмилләшмәсинә сәбәб олур.

Гыгырдаглы балыгларын давранышы вә синир системинин фәаллијјәти зөиф өјрәнилиб. Лакин мө'лумдур ки, бу балыгларын давранышында гејри-шәрти рефлектор һәрәкәтләр үстүнлүк тәшкил едир. Белә һәрәкәтләрә гида ахтармағы, ону тапмағы, миграсија јолларыны сечмәји, чохалма јерләрини зөбт етмәји вә бу кими инстинктив давраныш формаларыны мисал кәстөрмәк олар.

Бу балыгларын фәрди инкишафында төчрүбәнин ролуну исбат едән дәлилләр һәләлик јохдур. Лакин өјрәнилиб ки, нәһәнк акулалар планктон јахшы инкишаф едән јерләрдә даһа чох олур. Онлардан 20-си—30-у сүрү һалында гидаланыр вә гышлајыр. «Балина» акула әсасән планктонла гидаланыр, лакин төк-төк раст кәлир. Даһа чөлд олан јыртычы акулаларын, адәтән 2-си—3-ү биркә јашајыр, ири гида объекти (гәзаја уғрамыш көми, јаралы балина вә с.) раст кәлдикдә бир јерә јыгышыб онунла гидаланырлар. Һәммин гида гуртаран кими һәр балыг өз өразисинә кедир. Пелекиал (су гатында јашајан) акулалар, адәтән, сүрү һалында гидаланыр вә биркә һәрәкәт едирләр. Онларын сүрүләриндә фәрдләрин мигдары дөјишкән олур. Бујнузлу скатлар «аилә» групплары әмәлә кәтирир.

Диб һәјаты кечирән акулалар, скатлар вә бүтөвбашлылар үчүн отураг һәјат тәрзи сөчијјөви хүсусијјәтдир. Скатлар, адәтән, дөнизин дибиндә бәдәнин јарысы лилә кирмиш һалда јашајыр, демәк олар ки, пассив гидаланыр. Буна көрә һәр фәрдин өзүнүн саһәси

олур, белә саһә дикәр фәрдрәрин мүдаһиләсиндән горунур. Фәрдин саһәсинин бөјүк-кичиклији балығын бојундан, гидаланма хүсусиј-јәтиндән вә гиданын мигдарындан асылы олагаг дәјишилир. Фәрдрә бә'зән бир-бириндән бир нечә метр аралы, бә'зән исә даһа узаг олур.

Гығырдаглы балыглары миграсијасы һәјат тәрзини мүәјјәнләш-дирән әсас амилләрдән биридир. Лакин миграсија зәиф өјрәнилиб. Миграсијанын фәсилдән, температурун дәјишмәсиндән вә буна мү-вафиг олагаг, гита объектләринин јердәјишмәсиндән асылы олдуғу гәјд едилир. Бә'зи нөвләр чохалма миграсијасы едирләр. Катран, сијәнәк акула, дәниз түлкүсү вә с. јазда саһилә, гита чох олан дајазлыгларә кәлир, бурада онларын һәм дә күрү төкмәси күман едилир. Скатлар вә бүтөвбашлылар сујун даһа дәрин јерләриндә гышлајыр. Бунларын әксинә олагаг гүтб акуласы гышда саһилә кәлир, һәтта дәниз көрфәзләринә кирир, јайда исә океанын орта һиссәләринә кедир. Миграсија заманы бә'зи нөвләрин фәрдрәри ири сүрүләр әмәлә кәтирир, буна көрә дә чох овланылыр.

Гығырдаглы балыгларын јайылмасы вә биосенозда ролу мәсәләси хүсуси өнәмијјәт кәсб едир. Кечмишдә даһа кениш јайылмыш бу балыгларын әксәријјәти һазырда океанларын исти јерләриндә (ек-ватора јахын суларда) јайылмышлар. Јапониянын чәнуб суларында гығырдаглы балыгларын мүасир чинсләринин тәгрибән јарысына раст кәлмәк мүмкүндүр. Мүлајим вә сојуг суларда јашајан нөвләрә Раја скатыны вә гүтб акуласыны мисал кәстәрмәк олар. Онлар ән сојуг, һәтта температуру 0°-дән ашағы олан суларда белә јашаја билир. Плашлы акула нисбәтән кениш јайылмыш нөвләрдәндир. Бу акула гүтб суларындан тутмуш тропик суларына гәдәр һәр јердә раст кәлир. Белә космополит акулалар тропик суларында өксәрән дәриндә (су сојуг олан јерләрдә) јашајыр. Ит акуласы Атлантик океанын Европа саһилләриндә, Аралыг дәнизиндә чохлуг төшкил едир. Онун бә'зән Гара дәнизә кечмәси дә күман едилир.

Акулалар су гатында јашајан фәал үзүчүләр вә јыртычылар олдуғларындан әсасән пелекиал организмләрә, о чүмләдән, ири балыгларла гидаланыр. Төкчә балина акула вә нөһәнк акула планк-тон јејәрәк, јухарыда кәстәрилдији кими, 15—20 м узунлуға, 18—20 т ағырлыға чатыр. Планктон, хүсусилә јосун һесабына бу гәдәр ағырлыға чатан организмин биосенозда ролу шүбһәсиз ки, бөјүк-дүр. Гығырдаглы балыгларын, хүсусән акулаларын сајча мөһдуд-луғу онларын биосеноздакы ролуну оптимал сәвијјәдә сахлајыр. Акулаларын сајы чохаларса биосенозда зәрәри ола биләрләр.

Һәр һансы нөвүн вә ја бир груп балығын игтисади өнәмијјәти ән әввәл фәрдрәрин мигдарындан, даһа сонра нә вахт вә һарада сүрү әмәлә кәтирмәсиндән асылыдыр. Гығырдаглы балыгларын өк-сәријјәти төк-төк раст кәлдији үчүн онларын овланмасы чәтинлик төрәдир. Бу балыгларын бә'зи нөвләри мөһдуд әразидә тутулур, она көрә дә игтисади өнәмијјәтләри чох дејил, онлар дүнја балыг овунун 1,5—2%-ни төшкил едир. Овланмыш балыглар мүхтәлиф өлкәләрдә мүхтәлиф мөгсәдләр үчүн истифадә едилир: Австралија вә Јапонияда гита кими истифадә едилдији һалда, Америка вә Авропада ев һејванлары үчүн јем һазырламаг мөгсәдилә овланы-лыр.

Акулаларын гарачијәриндән јағ алыныр. Бу јағда «А» витамини чох олдуғундан әввәлләр тиббдә балыг јағы кими истифадә еди-лирди. Икинчи дүнја мүһарибәси илләриндә треска балығынын ову азалдығындан акулаларын гарачијәриндән алынған балыг јағынын мигдары 75% төшкил едирди. Бу һәм дә акула овунун күчләнмәси иди, сонунчу исә еһтијатын түкәнмәси ола биләрди. Јалныз «А» витамини алмағын технолокијасы ишләниб һазырландыгдан сонра акула ову зәифләмишдир. Һазырда акула јағындан дәгиг техники чиһазлары јағламаг ишиндә вә косметикада истифадә едилир. Бир чох акулаларын вә скатларын дәриси галантереја сәнәјесиндә исти-фадә едилир, ондан әл чанталары, портфелләр вә ајагтабы тикир-ләр. Акулаларын 50 нөвүнә гәдәри инсан үчүн төһлүкәлидир. Белә төһлүкәни азалтмаг үчүн акуладан горунма үсуллары һазырланыр вә истифадә едилир. Австралија вә Калифорнија саһилләриндәки чимәрликләрдә ири акулаларын сајыны азалтмаг мөгсәдилә интен-сив ов апарылыр, онлары бә'зи јерләрдә һәм дә идман объекти кими овлајырлар.

Өт мөһсулларына олан төләбат дүнјанын бә'зи јерләриндә гы-ғырдаглы балыгларын даһа чох овланмасыны зәрури едир, бу исә онларын еһтијатыны азалдыр. Нөзәрә алмаг лазымдыр ки, бу ба-лыглар чинсијјәт јеткинлијинә кеч чатыр, онларын нәсил вермәси дә дикәр балыгларә нисбәтән зәифдир. Бунлар нөзәрә алынмазса, бу балыгларын еһтијаты гыса мүддәтдә кәскин азала биләр, ону бәрпа етмәк үчүн исә узун мүддәт төләб олунар. Акула ову заманы онларын артым хүсусијјәти (тәбиәтдә бәрпаолма мигдары) һөкмән әсас кәтүрүлмәлидир. Әлбәттә, акулаларын јыртычы олдуғуну да унутмаг олмаз. Ән чох јашлы балыглары овламагла онларын сајы-ны төнзимләмәк лазымдыр.

## Сүмүклү балыглар—Osteichthyes синфи

Синфин характеристикасы. Сүмүклү балыглар бүтүн суларда, океанларын, дөңизлерин һәр јериндө, мүхтөлиф ширин суларда, һетта мүвөгөтти гурујан суларда белө јашајыр. Нөвлөрин сајына көрө сүмүклү балыглар онурғалы һејванларын өн зөнкин синфидир. Шүбһөсиз ки, океан дөринликлөриндө һөлөлөк елмө мө'лум олмајан нөвлөр дө вар.

Сүмүклү балыгларын үзөри ганоид, космоид вө ја сүмүк пулчуғларла өртүлүдүр, јалныз бө'зи нөвлөрин пулчуғу јохдур. Дахили скелет сүмүк вө ја гығырдаг-сүмүкдүр. Дахили скелети гығырдагдан оланларын өртүк сүмүклөри өмөлө келир. Көллө һиостил, амфистил вө ја аутостил, гујруг һетеросеркал вө ја дифисеркалдыр. Гөлсөмө јарығлары беш чүтдүр. Дөри мөншөли сүмүкдөн өмөлө келмиш гөлсөмө гапағлары вар. Әксөр нөвлөрдө гида борусунун өн һиссөсинин бел төрөфиндөн үзмө говуғу өмөлө келир, аз мигдар нөвлөрдө бу говуг сонрадан итир. Бө'зи нөвлөрдө гида борусунун гарын төрөфиндөн өмөлө көлөн үзмө говуғу ағчијөр вөзифөсини јеринө јестирир.

Бу балыгларын гөдим нөвлөринин бө'зисиндө артерија конусу галыр, өксөр нөвлөрин гарын аортасынын кенишлөнмиш һиссөси *аорта соганагчыгы* адланыр. Сүмүклү балыглар үчүн харичи мајаланма сөчијјөви олса да, бө'зи нөвлөрин мајаланмасы дахилидир. Бу нөвлөрдө капулјасија органы вөзифөсини анал үзкөчинин дејишилмиш һиссөси јеринө јестирир. Јумуртанын (күрүнүн) сөрт өртүјү јохдур.

Су биосенозлары олдуғча мүхтөлифдир. Буна мүвафиг оларағ сүмүклү балыгларын һөјат төрзи, бөдөн формасы, һөрөкөтлилији, үзмө сүр'өти, гидаланма хүсусијјөти дө мүхтөлифдир. Белө мүхтөлифлик онларын бојча мүхтөлифлијинө сөбөб олуб. Бунларын арасында узунлуғу 2 см-ө гөдөр олан чыртданларла јанашы, узунлуғу 5,5 м, чөкиси 1,5 т олан нөһөнк балыглар да вардыр, өксөр нөвлөрин узунлуғу 1 м-дөн чоһ олмур.

Алимлөр сүмүклү балыглара даир мүхтөлиф төснифат системи верир. Назырда али мөктөблөрдө Т.С.Рас вө Г.У.Линдберг системинө (1971) үстүнлүк верилир. Сүмүклү балыгларын һамысы Osteichthyes синфинө аид едилир. Лакин бу балығлары механики олса да 2 група ајырмағ онларын төснифатынын төдрисини асанлашдырар. Н.П.Наумов, Н.Н.Карташевин (1979) университетлөр үчүн јаздығлары «Онурғалылар зоолокијасы» дөрслијиндө дө, демөк олар

ки, белөдир. Дејилөнлөрө вө сүмүклү балығларын инкишаф сөвијјөсинө өсасланарағ онлары ибтидаи сүмүклү балығлара вө али сүмүклү балығлара ајырмағ төдрисин хејринөдир.

### ИБТИДАИ СҮМҮКЛҮ БАЛЫГЛАР ГРУПУ

Бүтөвлүкдө организмин, һәм дө онун ајры-ајры органлар системинин инкишаф сөвијјөси бахымындан ибтидаи сүмүклү балығлары 2 јарымсинфө ајырырлар: күрөкүзкөчлилөр вө шүаузкөчлилөр. Назырда күрөкүзкөчлилөрин 2 (пөнчөүзкөчлилөр, икичүртөнөфүслүлөр), шүаузкөчлилөрин 1 дөстөүстү (ганоидлилөр) гејд едилир. Пөнчөүзкөчлилөрин 1 (селаканткимилөр), икичүртөнөфүслүлөрин 3 (диптеридикимилөр, бирчијөрликимилөр, икичијөрликимилөр), ганоидлөрин исө 4 (нөрөкимилөр, чоһүзкөчликимилөр, амијөкимилөр вө зирөһликимилөр) дөстөсч олдуғу көстөрилир.

### Ибтидаи сүмүклү балығларын төснифаты:

Күрөкүзкөчлилөр—Sarcopterygii јарымсинфи  
Пөнчөүзкөчлилөр—Crossopterygimorpha дөстөүстү  
Рипидистикимилөр—Rhipidistiformes дөстөси  
Селаканткимилөр—Coelacanthiformes дөстөси  
Икичүртөнөфүслүлөр—Dipneustomorpha дөстөүстү  
Диптеридикимилөр—Dipteridiformes дөстөси  
Бирчијөрликимилөр—Ceratodiformes дөстөси  
Икичијөрликимилөр—Lepidosireniformes дөстөси  
Шүаузкөчлилөр—Actinopterygii јарымсинфи  
Палеониксилөр—Palaeoniscii дөстөүстү  
Ганоидлилөр—Ganoidomorpha дөстөүстү  
Нөрөкимилөр—Acipenseriformes дөстөси  
Чоһүзкөчликимилөр—Polypteriformes дөстөси  
Амијөкимилөр—Amiiformes дөстөси  
Зирөһликимилөр—Lepisosteiformes дөстөси

### Күрөкүзкөчлилөр—Sarcopterygii јарымсинфи

Күрөкүзкөчлилөрин пулчуғлары космоид вө ја сүмүкдүр, хорда бүтүн өмрү боју галыр вө бирләшдиричи тохума гаты илө өһатө олуб. Фөгөрөнин јалныз алт вө үст гөвслөри инкишаф едиб. Зөиф инкишаф етмиш фөгөрө чисми бө'зөн јалныз гујруг һиссөдө олур. Көллө амфистил вө ја аутостил, гујруг һетеросеркалдыр (газынты

нүмајөндөлөриндө дифисеркал олуб). Чүт үзкөчлөрүнүн асасында олан өтлн һиссө пулчугларла өртүлүдүр. Үзкөчлөрнн скелети бисериал типдөдир, жө'ни икитөрөфлидир. Үрөкдө артерија конусу, бағырсагда спирал клапан вардыр, бағырсаг клоакаја ачылыр. Гида борусунун гарын төрөфиндөн өмөлө келөн чыхынты (говуг) агчијөр везифесини јеринө јетирир. Бу јарымсинфин 1 дөстөүстүсү, 2 дөстөсн олдуғу көстөрилер.

#### Пөнчөүзкөчлилер—Crossopterygimorpha дөстөүстү

Көллөнин өртүк сүмүклөри вар, бирлөшмөси амфистилдир, бө'зөн аутостиллијө кечид башлајыр, икинчи чөнөлөр јахшы инкишаф едиб, дишлөри вардыр. Фөгөрө чисми өмөлө көлмөјө башлајыб. О, даирөви вө ја јарымдаирөвидир. Чүт үзкөчлөрнн базал элементи јахшы инкишаф едиб (шөкил 27). Пөнчөүзкөчлилер ширин су балыглары олублар, лакин сонрадан дөнизө кечөнлөри дө олуб. Бу дөстөүстүнүн 2 дөстөсн мөвчуддур: рипидистикимилөр вө селаканткимилөр.

#### Рипидистикимилөр—Rhipidistiformes дөстөсн

Рипидистикими балыгларда чијөр төнөффүсү өмөлө келиб. Бу онлара оксикени аз олан суларда јашамаға, сулар гурудугда исө сүрүнөрөк башга суја кечмөјө имкан вериб. Белө күман едирлөр ки, девонун орталарында пөнчөүзкөчли балыглар суда-гуруда јашајанлара башлангыч вериб, дашкөмүр дөврүндө азалыблар, пермин өввөллөрнндө јох олублар.

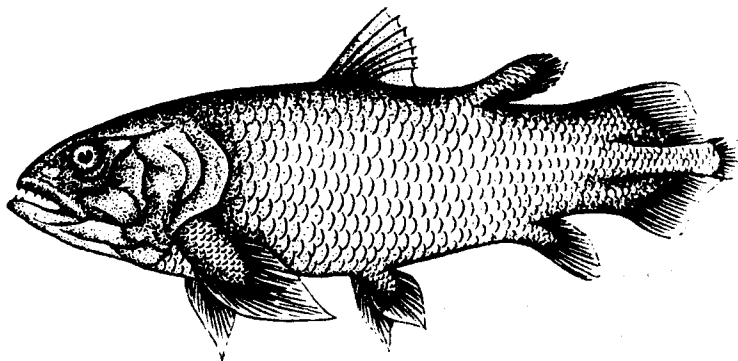

Шөкил 27. Латимерија—*Latimeria chalumnae*

#### Селаканткимилөр—Coelacanthiformes дөстөсн

Палеозој ерасында кениш јајылан бу балыглары сонралар шүа-үзкөчли балыглар инкишаф едөрөк, сыхышдырдығындан јура дөврүндө азалыблар, дөврүн ахырларындан исө бунлары тамам мөһв олмуш һесаб едиблөр. Лакин 1938-чи илдө Чөнуби Африка сахиллөрнндө селакантларын бир нүмајөндөси тутулуб. Зоолог Смит бу балыгы надир тапынты һесаб едөрөк сахламағ үчүн ону музејө вериб. Сонра, онун пөнчөүзкөчлилернн нүмајөндөси олдуғуна инандыгда балыгы музеј ишчиси шөрөфинө *Latimeria chalumnae* Smith адландырмышдыр. Куртена-Латимер музеј ишчисиннн, Халумне балыг тутулан јерө төкүлөн чајын, Смит зоолог алимин адыдыр. Бу балыг Мадагаскарла Африка арасында Мозамбик боғазынын шималында Комарски адалары суларынын 300 м дөринлијиндө тутулмушдур. Онун гүввөли гујруг һиссөси ирөлијө тулланмаға, күчлү чүт үзкөчлөри су дибиндө дашлар арасында һөрөкөтө хидмөт едирмиш. Күман олунур ки, белө һөјат төрзи дибдө јашамағ вө балыгла гидаланмагла өлагөдардыр. Латимеријанын тутулмасынын бөјүк елми өһөмијјөти олмушдур. Елө буна көрө дө һөмин балыг тутулан јердө хүсуси ов апарылмыш вө 1951—1977-чи иллөр өрзиндө узунлуғу 1,0—1,8 м, күтлөси 19,5—95,0 кг олан даһа 87 балыг тутулмушдур. Латимеријанын (шөкил 27) белө аз тутулмасы төбиөтдө онун сајынын азлыгы илө өлагөдар ола билөр.

#### Икичүртөнөффүслүлөр—Dipneustomorpha дөстөүстү

Көллөдө сүмүклөшмө олуб, хорда бүтүн өмүр боју галыб, чүт ган-дамар гөвлөри өмөлө келиб. Газынты һалында тапылан бө'зи нөвлөрдө фөгөрө чисми зөиф инкишаф едибмиш, чүт үзкөчлөрнн скелети бисериал типдө олуб, һөм дө бу үзкөчлөр керијө чөкилиб гујруг үзкөчи илө бирлөшиб. Мүасир нөвлөрдө гида борусунун гарын төрөфи илө бирлөшөн 1—2 бош чыхынты—«агчијөр» өмөлө келиб, бунунла да «чијөр» ган дөвранынын башлангычы гојулуб.

Икичүртөнөффүслүлөр ашағы девонда пөнчөүзкөчли балыглардан ајрылмыш хүсуси будагдыр. Бунларын бир чохлаы өлүб кедиб, һазырда јашајан 6 нөв реликт һесаб едилир. Бу дөстөүстүнү 3 дөстөјө ајырырлар: диптеридикимилөр, бирчијөрликимилөр, икичијөрликимилөр.

### Диптеридикимилөр—Dipteridiformes дәстәси

Ширин суларда жашајыблармыш. Пулчуглары космоид олубмуш, көллөдө сүмүклөшмө вармыш, икинчи чөнөлөр редуksiја едиб, фөгөрөлөрүн өмөлө көлмөси башлајыбмыш. Бу балыглар от басмыш суларда жашамыш вө зөиф һәрәкәтли организмләрлө гидаланмышлар. Күман едирләр ки, бунларын бө'зилериндө «чијөр» төнөффүсү, дикөрлөриндө су гурујаркөн «јухуја» кетмөк хүсусијјәти вармыш.

### Бирчијөрликимилөр—Ceratodiformes дәстәси

Гәрнидиш адлы 1 нөвү вар. Оун узунлуғу 1,5 м, күтләси 10 кг-а гөдөр олур. Бу балыг от басмыш, зөиф ахан чајларда жашајыр, чајын сују азалдыгда чухурлара кириб, һәр 40—50 дөгигөдөн бир башыны судан чыхарыб һава алыр. Су там гурудугда мөһв олур. Гәрнидишин чох дадлы өти вар, она көрө чох тутулуб, еһтијаты азалыб, һазырда горунур. Ону Австралијанын дикөр суларына көчүрмөклө еһтијатыны артырмаг төклиф олуб.

### Икичијөрликимилөр—Lepidosireniformes дәстәси

Бир чүт зөиф алвеоллу «ағчијөрлөри» олуб, инкишафы метаморфозла кедиб, јө'ни сүрфөдө харичи гөлсөмөлөр өмөлө көлир, лакин «ағчијөрлөр» өмөлө көлөндөн сонра онлар редуksiјаја уграјыр. Күман едирләр ки, бу балыглар девонун ахырларында—дашкөмүрүн өввөллөриндө диптеридикимилөрдөн өмөлө көлиб. Һазырда икичијөрликимилөрүн 2 чинсө аид 5 нөвү жашајыр. Бунлардан протепторус (Protopterus) чинсинин 4 нөвү Мөркөзи Африка суларында, 1 нөвү—Америка пулчуглусу вө ја лепидосирен исө Амазон чајы һөвзөсиндө жашајыр. Протоптерус чинсинин нүмајөндөлөрүнүн узунлуғу 0,3—2,0 м-дир. Бунлар чај дашгынларында, мүвөгәти көллөрдө кемө һөјаты кечирөрөк гурдлар, илбизлөр, суда-гуруда жашајанлар вө балыгларла гидаланыр. Отлар арасында сүрүнөклө иланвары һәрәкәт едирләр. Дөш үзкөчлөри үзөриндө дад тумурчуглары вардыр. Бу үзкөчлөр гида объектинө тохундугда балыг ону һисс едир вө тутур. Бу балыглар вахташыры сујун үзөринө галхыб һава алыр. Јашадыглары јөрдө сујун сөвијјөси 5—10 см-ә ендикдө дибдө өзлөринө јува газырлар. Јашлы фөрдлөрин јувасы, адөтөн, 1,5 м дөринликдө олур. Јува газымаг үчүн балыг башы ашағы торпаға кириб, ағзы илө торпағы көтүрүр, өзир вө гөлсөмө жарыгындан харичө атыр. Јува газаркөн балыгын үзөриндөки селик торпагла бирлөшөрөк јува диварларыны бөркидиб балыгын өтрафында

назик өртүк өмөлө көтирир. Бу балыглар 6—9 ај јувада гала билир. Төмрүбө мөгсәдилө сахланан балыг јувада 4 илө гөдөр јашаја билмишдир. Јувада балыгын күтләси азалыр. 0,6 ајда өз чөкисинин 20%-ини итирир. Сују гурумуш саһөјө јенидөн су көлдикдө балыг јуваны төрк едиб, һөјатыны давам етдирир. Балыглар јувада оларкөн чинсијјөт вөзлөри јетишир, јувадан чыхдыгдан 1—1,5 ај сонра күрү төкүрлөр. Бунун үчүн еркөк балыг сујун дибиндө, отлар арасында јува дүзөлдир, диши балыг һөмин јуваја 5 минө гөдөр күрү төкүр, еркөк күрүнү мајалајыр. Күрүдөн 7—9 күнө сүрфөлөр чыхыр. Сүрфөнин ири сарылыг кисәси вө 4 чүт харичи гөлсөмө жарығы олур. Еркөк балыг күрүнү вө сүрфөлөри горујур. Бу вахт о, һөтта адама да һүчум едир. Сүрфөлөр 3—4 һөфтөдөн сонра фөал јашамаға башлајыр. Бу заман «чијөр» төнөффүсү дө өмөлө көлир. Көрпөлөр 4—5 см узунлуға чатанда јува газыб гураглыг «јухусуна» кдө билирлөр. Бө'зи јерлөрдө овланыр.

### Шүаүзкөчлилөр—Actinopterygii жарымсинфи

Јарымсинфө 25 миндөн чох мүасир дөврдө жашајан нөв дахилдир. Бунлар јухарыда гејд олундуғу кими, бүтүн суларда, океанларын максимал дөринликлөриндө, һөтта јералты суларда жашајыр. Үзөрлөри пулчугларла, бө'зилөрүнүн үзөри исө сүмүк лөвһөлөрлө өртүлүдүр. Бө'зи нөвлөрин дөриси чылпагдыр. Хорда јалһыз гөдим группларда галыб, фөгөрөлөри, адөтөн, амфисөлдүр, көллө гутусу бө'зилөриндө гыгырдагдандыр, бө'зилөрүнүн көллөсиндө исө 10-дан чох сүмүк вар. Көллө бирлөшмөси һиостилдир, гујруг үзкөчи гөдим группларда һетеросеркал, чаван группларда һомосеркалдыр. Чүт үзкөчлөрин дахили скелети радиал јерлөшмиш шүалардан, харичи скелети исө јумшаг шүалардан (лепидотрихилөрдөн) ибарөтдир. Үрөкдө артерија конусу јалһыз ибтидаи формаларда галыр, сонракы группларда аорта соғанагчығы өмөлө көлмөјө башлајыр. Бағырсагда спирал клапан јохдур (белө клапан гөдим группларда редуksiја олмуш кимидир), бунун өвөзиндө бағырсаг узаныр вө харичө анал дөликлө ачылыр. Гида бөрусунун өн төрөфиндөн үзмө гөвуғу инкишаф едир, бө'зилөриндө о јенидөн редуksiјаја уграјыр. Бу балыгларын газынты галыглары орта девонда Европа—Асијанын ширин суларындан тапылыб, сонралар кениш јајылараг, балыглар арасында 320—350 милјон ил чохлуг төшкил едиблөр. Јашајыш шөраитинин мүхтөлифлији, төкамүл мүддөтинин узунлуғу, морфоложи вө еколожи ујғунлашмаларын хүсусијјәти бу балыгларын тәснифат мүхтөлифлијинө сөбөб олуб. Бунлары университетлөрин зоолокијаја даир төдрис китабларында 2 дәстөүстүнө, 4 дәстөјө ајырырлар.

### Палеонискиләр—Palaeonisci дәстөүстү

Бунлар кечмишдә јашамыш, формача мүхтәлиф, бојча кичик вә орта ириликдә балыглар олуб. Девон дөврүнүн орталарында төшөккүл тапыблар, даш көмүр вә перм дөвлөриндә кениш јайылыб. Пермин ахырларында азалыб, табаширин өввөллөриндә мөһв олублар. Бу балыгларын мүөјжөн групплары бүтүн сонракы шүәүзкөчлиләрин башлангычыны вериб.

### Ганоиддиләр—Ganoidomorpha дәстөүстү

Ганоиддиләрин төкамүлү палеонискилөрдөн башлајыб. Мезозој ерасында да чохлу олуб. Табашир дөврүндә азалыблар. Ганоиддиләрин азалмасына сүмүклү шүәүзкөчлиләрин төшөккүл тапмасынын да тәсири олуб. Назырда бу балыгларын ашагыдакы 4 дәстөсинин нүмајөндөләри јашајыр.

### Нөрәкимиләр—Acipenseriformes дәстөси

Нөрәкимиләри өввөлләр гыгырдаглы ганоидләрә (Chondrostei) аид едирдиләр. Инди исә сүмүклү балыглара дахил едилірләр. Бу балыгларда бир чох ибтидаилик әләмәтләри галыр: белә ки, бунларын гујруғу һетеросеркалдыр, бөдөн үзәриндә 5 чөркә сүмүк пиләкләр узаныр, онларын арасында сөпөләнмиш һалда хырда пулчуглар да вар, хорда, онун өтрафында мөһкәм бирләшдиричи тохума гаты галыр, фөгәрәләр јохдур, онун јалныз алт вә үст гөвсләри өмөлә кәлиб. Кәллә гутусу гыгырдагдандыр, башын өнүндә рострум вар, ағзы башын алтындадыр, онун јанларында һисседичи быглар олур. Үрөкдә артерија конусу, бағырсагда спирал клапан вардыр. Дәстөнин назырда 25 нөвү мөвчуддур, бунлары 2 фәсиләјә ајырырлар: Нөрәләр—Acipenseridae, Күрөкбурунлар—Polyodontidae. Нөрәләр фәсиләсинин 3 чинси, 23 нөвү, күрөкбурунларын 2 нөвү вардыр.

Күрөкбурунлар фәсиләсинин нөвләри Миссисипи һөвзәси чајларында вә Чиндә Јантсы чајында јашајыр, онларын узунлуғу 2—7 м, күтләси 75 кг вә даһа чох олур.

Нөрәләр фәсиләсинин 2 чинси вар: бөлкә вә нөрә. Бөлкә (Huso) чинсинин ејни адлы—бөлкә (Huso huso) вә калуга (H.Dauricus) нөвләри вардыр. Бунлар ири балыглардыр, узунлуғу, адөтөн, 1,5—2,0 м, күтләси 100 кг-а гәдәр олур. Бә'зи ири бөлкәләрин узунлуғу 5,5 м-ә, күтләси 1,5 т-а чатыр. Бөлкә Гара, Азов, Хөзәр вә Аралыг дөнизләриндә, калуга исә Амур чајында јашајыр.

Нөрә (Acipenser) чинсичин 16 нөвү вар: Хөзәр, Балтик, Сибир, Амур, Шимали Америка нөрәләри, гаја балыгы, узунбурун вә чөкә вә с. Нөрәләр дө һисбөтөн ири балыглардыр, өксәр нөвләри кечичидир, дөниздә јашајыр, күрү төкмөк үчүн чајлара кедир, чајын гумлу-чынгылы јерләриндә күрү төкүрләр. Күрүдөн көрпәләрин чыхмасы бир һөфтөјә гәдәр чөкир. Мөһсулдар балыглардыр, күрүләринин сајы милјонлара чатыр. Әсасән дөниздә диб организмләри илә гидаланыр, балыг да јејирләр.

Хөзәр дөнизиндә нөрә кими балыглар фәсиләсинин 6 нөвүнүн нүмајөндөләри јашајыр: бөлкәси (H.huso), нөрә (Acipenser guldenstadti), Күр нөрәси (A. guldenstadti persicus)гајабалыгы (A.nudiventris derjavini), узунбурун (A.stellatus) вә чөкә (A.ruthenus). Бунлардан бири—чөкә, әсасән, ширин су балыгыдыр. Онун төк-төк фәрдләри Шимали Хөзәрә, орадан дөнизин Азәрбајчан саһилләринә кәлиб чатыр, өввөлләр бә'зән Күрә дө кирәрди. Дикәр 4 нөвүн (шөкил 31) һамысы Хөзәрдә вә онун Азәрбајчан һиссәсиндә чохсајлыдыр, кечичидир, әсасән Күрә, орадан һәм дө Араз чајына кедир. Чинсијјет јеткинлијинә мүхтәлиф вахтларда чатыр: узунбурун—7—12, гајабалыгы—6—10, нөрә—10—12, бөлкә—18—20 јашларында јетишир. Балыгларын, о чүмлөдөн, нөрәләрин мөһсулдарлығы (күрүләрин сајы) фәрдин бојундан асылыдыр. Она көрә дө бојча өн ири олан бөлкәнин күрүләринин сајы 3 милјона гәдәр чатдыгы һалда бу балыглар арасында бојча өн кичик олан узунбурунун мөһсулдарлығы 350 минә гәдәрди. Ортабојлу гајабалыгы 1,3 милјона, ондан азачыг кичик олан нөрә 1 милјона јакын күрү төкүр. Бу балыглар күрүләрини Күр чајында Варвара, Араз чајында исә Бөһрәмтөпә бөндиндөн ашагы һиссәләрин гумлу-чынгылы јерләрдә төкүр. Күрүдөн сүрфәләрин чыхмасы 5—6 күн чөкир. Көрпәләр 2—3 ај чајда галдыгдан сонра дөнизә көчүр.

Нөрә балыглары күрүләмөк үчүн чаја јазда вә јәјдә кечир. Јазда чаја кедәнләр сајча чохлуғ төшкил едир, бунларын чинсијјет вәзиләри даһа јүксәк јеткинлик мөрһәләсиндә олур. Јәјдә чаја кедән балыглар гышы чајда кечирир, бу мүддәтдә онларын чинсијјет вәзиләри јетишир, еркән јазда күрү төкүб дөнизә гајыдырлар. Јазда чаја кирән балыглар күрүтөкмә јерләринә кәлиб чатана гәдәр төкүлмүш күрүләрдән көрпәләр чыхыр вә бу јерләр төкәрән күрүтөкмә јери кими истифадә едилир. Ејни күрүтөкмә јеринин белә ардычыллыгла ики дөфә истифадә едилмәсини күрүтөкмә јеринин азлығы вә нөвүн өзүнүбәрпаја ујғунлашмасы илә изаһ едилрәр. Тәдгигатчылар гысыр галдыгыны да, кестәрир.

### Чоҳүзкөчликимилөр—Polypteriformes дәстөси

Бу балыгларын 5-дөн 18-ө гөдөр бел үзкөчи олур (дөстөнин ады да бурадандыр), көллөдө, габырға вө фөгөрөлөрдө сүмүклөшмө вардыр, хоаналар жохдур, спиракулум рудимент халдадыр, үзмө говуғу ики хиссөдөн ибарөтдир, «ағчијөр» гида борусунун гарын тәрәфи илө өлагөлөнир, бағырсагда спирал клапан, үрөкдө артерија конусу вар.

Чоҳүзкөчликилөрин Африка тропик суларында јашајан 10 нөвү вар. Онлар ири балыглардыр (1 м-дөн чох), ала-торанлыг һөјаты кечирирлөр, сујун отлу јерлөриндө олур. Бө'зөн һава төнөффүсү едирлөр. Гурдларла, илбизлөрлө вө хырда балыгларла гидаланыр.

### Амијекимилөр—Amiiformes дәстөси

Өввөллөр бу балыглары зирехликимилөрлө бирликдө сүмүклү ганоидлөр (Holostei) групуна аид едирдилөр. Сонрадан мө'лум олуб ки, бунлар сүмүклү балыглары даһа јахындыр. Амијекимилөр, өсөсөн, кечмишдө јашамыш балыглар олдуғларындан дөстөнин һазырда бирчө нөвү (лил балығы—*Amia calva*) јашајыр. Бу балыг чох да ири дејил (60 см-ө гөдөр), амма јыртычыдыр, өсөсөн балыгларла, гисмөн онурғасызларла гидаланыр. Суда оксикен азаланда, һава төнөффүсү илө јашаја билир. Лил балығы нөсил гајғысына галыр: еркөк балыг отлар арасында 40—60 см өлчүдө јува дүзөлдир, диши һөмин јуваја 70 минө гөдөр күрү төкүр. Мајаланмыш күрүдөн 8—10 күнө сүрфөлөр чыхыр. Еркөк балыг сүрфөлөри сөрбөст јашаја билөнө гөдөр горујур. Бу балығын вөтөкө өһөмијјөти аздыр, јыртычы олдуғу үчүн бө'зи суларда онун еһтијатыны азалдырлар.

### Зирехликимилөр—Lepisosteiformes дәстөси

Бунлар зирехли дурна балыгларыдыр. Һазырда Шимали вө Мөркөзи Америкада вө Куба адаларында 6—7 нөвү јашајыр. Бө'зи нөвлөрин узунлуғу 3—4 м, күтлөси 150 кг-а чатыр. Јыртычыдырлар, бө'зөн ири балыгларла да гидаланырлар. Суда оксикен азаланда һава илө дө төнөффүс едирлөр. Аз мигдарда овланыр.

### АЛИ СҮМҮКЛҮ БАЛЫГЛАР ГРУПУ (TELEOSTEI)

Белө күман едирлөр ки, али сүмүклү балыглар сүмүклү ганоидлөрин мүхтәлиф өчдадларындан төшөккүл тапыблар. Бу балыглары пулчуглары сүмүкдөндир, көллөдө сүмүклөшмө чохдур, лакин алт чөнөдө онларын мигдары азалыр. Үзкөчлөрдө сүмүк шүалар

өмөлө көлир, гујруг һомосеркалдыр. Үрөкдө артерија конусу аорта соғанатчығы илө өвөз олуб. Бағырсагда спирал клапан, үзмө говуғунда алвөсоллуг жохдур. Бу говуг илө гида борусунун бел хиссөси арасында клапан вар. Әсл сүмүклү балыглар триасда өмөлө көлиб табаширдө чохлуг төшкил едиблөр, кајнозојда һәр јерө јајыларыг даһа чох мүхтәлифлик өмөлө көтириблөр. Һазырда јашајан балыгларын 90%-ини бунлар төшкил едир. Сон мө'луматлары өсөсөн али сүмүклү балыглар 8 дәстөүстүнө, 32 дәстөјө ајрылыр.

### Али сүмүклү балыгларын тәснифаты:

Клупсидлөр—Clupeomorpha дәстөүстү  
Тарпонкимилөр—Elopiformes дәстөси  
Атбурункимилөр—Gonorhynchiformes дәстөси  
Сијөнөккимилөр—Clupeiformes дәстөси  
Гызылбалыгкимилөр—Salmoniformes дәстөси  
Дурнабалыгкимилөр—Esociformes дәстөси  
Миктофикимилөр—Mycophiformes дәстөси  
Кетомимикимилөр—Cetomimiformes дәстөси  
Аравиноидлөр—Osteoglossomorpha дәстөүстү  
Аравинкимилөр—Osteoglossiformes дәстөси  
Мормурикимилөр—Mormyridiformes дәстөси  
Анқвиллалар—Anguillomorpha дәстөүстү  
Анқвиллакимилөр—Anguilliformes дәстөси  
Кисөағызкимилөр—Saccopharyngiiformes дәстөси  
Белитиканлыкимилөр—Notacanthiformes дәстөси  
Сипринлөр—Cyprinomorpha дәстөүстү  
Чөкикимилөр—Cypriniformes дәстөси  
Нахакимилөр—Siluriformes дәстөси  
Атеринлөр—Atherinomorpha дәстөүстү  
Чөкидишлилөр—Cyprinodontiformes дәстөси  
Атеринкимилөр—Atheriniformes дәстөси  
Сарганкимилөр—Beloniformes дәстөси  
Параперкоидлөр—Parapercomorpha дәстөүстү  
Перкопсикимилөр—Percopsiformes дәстөси  
Трескакимилөр—Gadiformes дәстөси  
Перкоидлөр—Percomorpha дәстөүстү  
Бериксокимилөр—Beryciformes дәстөси  
Зеикимилөр—Zeiformes дәстөси  
Лампридкимилөр—Lampridiformes дәстөси



Тиканлыкимиләр—Gasterosteiformes дөстәси  
 Кефалкимиләр—Mugiliformes дөстәси  
 Битишикгәлсәмөкимиләр—Synbranchiformes дөстәси  
 Ханькимиләр—Perciformes дөстәси  
 Әгрәбкимиләр—Scorpaeniformes дөстәси  
 Камбалакимиләр—Pleuronectiformes дөстәси  
 Иҗнагарынкимиләр—Tetraodontiformes дөстәси  
 Батрахлар—Batrachoidomorpha дөстәүстү  
 Пегаскимиләр—Pegasiformes дөстәси  
 Батрахкимиләр—Batrachoidiformes дөстәси  
 Сормачлыкимиләр—Gobiesociformes дөстәси  
 Тилвлукимиләр—Lophiiformes дөстәси

#### АЛИ СҮМҮКЛҮ БАЛЫГЛАРЫН ГЫСА ХАРАКТЕРИСТИКАСЫ

Бу балыгларын гыса характеристикасына кечмөздөн өввөл гејд етмөк лазымдыр ки, Н.С.Аббасовун дөнизләрин фаунасы (1985) китабында али сүмүклү балыгларын биринчи дөстәүстүнүн ады сијөнөккимиләр верилмишдир. Лакин сијөнөклөрдөн башга, бу дөстәүстүнә даһа 6 дөстә (атбурункимиләр, гызылбалыгкимиләр, тарпонкимиләр, дурнабалыгыкимиләр, миктофикимиләр вә кетомимикимиләр) дахилдир вә гызылбалыглар биоложи, бөлкә дә морфоложи өламәтләринә көрә дә сијөнөклөрдөн өсаслы сурәтдә фөргленә биләр. Она көрә дә онлары сијөнөккимиләр ады алтында бирләшдирмәкдөнсә дөстәүстүнүн адыны «Клупеидләр» јазмаг даһа мұнасиб олар.

#### Клупеидләр—Clupeomorpha дөстәүстү

Бураја 6 дөстә, 20—22 јарымдөстә, 50—55 фөсилә, 1200-ә јахын нөв дахилдир. Клупеидләрин өчдады орта триасдан мө'лумдур. Пулчуглары сиклоиддир. Үзкөчләрин тикан шүалары шахөлидир, бел үзкөчи бирдир, бө'зи группларын нүмајөндөләриндә кичичик пиј үзкөчи вар. Көллә гутусунда гыгырдаг чохдур.

#### Сијөнөккимиләр—Clupeiformes дөстәси.

Сијөнөккимиләр сүрү илә бүтүн дөнизлөрдә јашајыр. Нөвләрин (300-дөн чох) чоху дөниздә олур, аз гисми кечичидир, даһа аз гисми исә ширин су һөјаты кечирир. Дөстәнин нүмајөндөләри мұһүм вөтөкә балыгларыдыр. Сијөнөкләр вә анчауслар фөсилөләринә дахил олан нөвләрин вөтөкә өһөмијјети даһа чохдур. Шимали Атлантикада, Шимал Бузлу Океанында, дахили дөнизлөрдә јайылыб.

Хөзәр дөнизиндә сијөнөкләрин килкә чинсинин 3 (Хөзәр килкәси, ирикөз килкә, анчаусабөзәр килкә), сијөнөк чинсинин исә 10-а гөдәр нөвү јашајыр. Бунлардан Хөзәр шишгарыны, Сара сијөнөји вә Долкин вә Гарабел сијөнөкләри даһа чохсајлыдыр. Сијөнөк нөвләри Хөзәр дөнизиндә бир-бириндөн биоложи хұсусијјәтләринә көрә фөргленән групплар өмөлә кетирир. Килкә нөвләринин Хөзәрдә бөјүк еһтијаты вардыр, белә ки, бунлар иллик балыг овунун 90%-дән чохуну тәшкил едир.

#### Гызылбалыгкимиләр—Salmoniformes дөстәси

Бу дөстәјә 8—9 јарымдөстә, 28—30 фөсилә, төхминән 400 нөв дахилдир. Бунларын көллә гутусунда гыгырдаг чохдур, өксәр нөвләринин кичик пиј үзкөчи олур. Бу балыгларын дөниздә јашајанлары, кечичи һөјат кечирәнләри вә һөмишә ширин суларда јашајанлары вар. Хөзәр дөнизиндә вә онун Азәрбајчан һиссәсиндә ејни адлы 1 јарымдөстәнин нүмајөндөләринә раст келинир.

Гызылбалыгкимиләр јарымдөстәсинә гызылбалыглар вә хариуслар фөсилөләри дахилдир. Гызылбалыглар фөсилөсинин нүмајөндөләри, өсасән, Сакит вә Атлантик океан балыгларына бөлүнүрләр. Сакит океан балыглары Oncorhynchus, Атлантик океан балыглары исә Salmo чинсинә аиддир. Сакит океан балыгларындан горбуша, кета вә чавычаны, Атлантик океан балыгларындан исә сјомга, кумжа, нелма вә башгаларыны көстөрмөк олар. Хөзәр дөнизиндә кумжанын Хөзәр гызылбалыгы адлы кечичи, һөмишә ширин суларда исә гызылхаллы адлы формасы јашајыр. Хөзәр гызылбалыгы чохалмасына көрә бир нечә сколожи групп өмөлә кетирир. Бунлардан Самур, Јалама, Күр вә Лөнкөран гызылбалыгларыны (буна азатмаи дә дејилир) көстөрмөк олар. Бунларын фөрдләри күрү төкмөк үчүн мұвафиг чајлара кедир.

Бу балыгларын чохалма биолокијасы мұхтәлифдир. Мөсәлән, Күр гызылбалыгы өмрүндә јалныз бир дөфә, дикәр гызылбалыглар исә бир нечә дөфә нөсил верир. Күр гызылбалыгы дикәр гызылбалыглардан иридир, онун өти јүксөк кејфијјәтлидир. Гызылбалыгын һөмишә ширин суларда јашајан гызылхаллы адлы бојча нисбөтөн кичик, (узунлугу 25—30 см, күтләси 1 кг-а гөдәр олур), формасы да вар. Гызылбалыгын гидасыны башлыча олараг килкәләр, сијөнөкләр, атерин, хөрчөнккимилөрдән јанүзәнләр, мизидләр вә креветкалар тәшкил едир. Хөзәр дөнизиндә гызылбалыгын еһтијаты азалмышдыр, һазырда онун еһтијатыны завод үсулу илә бөрпа етмөјә чөһд көстөрилир.

Хариуслар фәсиләсинин (*Thymallus*) чинсинин, 5 нөвү вар. Бунлар ити ахан дашлы чајларда вә шимал јарымкүрәси кәлләриндә јашајыр.

#### Дурнабалығыкимиләр—*Esociformes* дәстәси

Дәстәнин нүмајәндәләри ширин су балыгларыдыр, 5 нөвү вар. Ади дурнабалығы (*Esox lucius*) өн кениш јайылмышдыр. Бу балыға Азәрбајчанын бә'зи рајонларында өрдәкбурун да дејирләр. Онун узунлуғу 80 см-ә, күтләси 5 кг-а гәдәрдир. Ширин су балығы олса да, бә'зән шортәһәр суларда да раст кәлир. От басмыш дурғун суларда даһа чох олур. Јыртычы һәјат кечирир. Күлмә, чәки, ширбит, шәмаји вә б. балыгларла гидаланыр. Гида азлығы заманы өз балаларыны да јејир ки, буна *һаннибализм һадисәси* дејилир.

#### Миктофикимиләр—*Mystophiformes* дәстәси

Тәкчә бомбил адлы балыг чај мәнсебләриндәки чөкәкликләрдә јашајыр. Ишыгсачан анчаусларын, кәртәнкәләбашларын, алспизаврларын вәтәкә әһәмијјәти вар.

Дәстәнин нүмајәндәләри сијәнәкләрә јахындыр, лакин өзләринә мөхсус хүсусијјәтләрилә сәчијјәләнир; бел үзкәчи керисиндә, адәтән, пиј үзкәчи вар, ағыз нисбәтән јекәдир, үзмә говуғу гапалыдыр вә ја јохдур. Дәстәнин нүмајәндәләри миктофикимиләр вә алспизавркимиләр јарымдәстәләринә ајрылыр. Миктофикимиләр јарымдәстәсинә 10 (кәртәнкәләбашлылар, бомбилләр, батизаврлар, јашылкөзләр, ишыгсачан анчауслар вә с.), алспизаврлар јарымдәстәсинә 6 (паралепидиләр, хәнчәлдешләр, мирварикөзләр вә с.) фәсилә аиддир. Нөвләрин сајына кәрә ишыгсачан анчауслар (200-ә јахын нөв) вә паралепидиләр (50-јә јахын нөв) чохлуг тәшкил едир.

#### Кетомимикимиләр—*Cetomimiformes* дәстәси

Кетомимикимиләрә 40 нөв дәниз балыглары аиддир. Бунлар дәринликдә јашајыр, баш вә ағызлары јекә, көзләри балачадыр. Бел үзкәчи керидә, анал үзкәчинин үстүндә јерләшир. Әксәријјәтинин дәриси бәдәнә мөһкәм јапышмыр, үзәриндә хырда вә зәиф пулчуглар вә сәрт гылчыгвари чыхынтылар вар.

Дәстәнин тәснифаты там ајдын дејил. Һәләлик мө'лум әдәбијјатлара кәрә бу балыглар ики јарымдәстәјә ајрылыр: кетомимикимиләр вә мираппинкимиләр. Кетомимикимиләрин 4 (кетомимиләр, роделетиләр вә с.), мираппиләрин 5 (мираппиләр, гајышгужруглар, касидоролар вә с.) фәсиләси мө'лумдур.

#### Аравиноидләр—*Osteoglossimorpha* дәстәүстү

Аравиноидләр аз сајлы балыглардыр, сүмүклү ганоидләрә јахындырлар. Бә'зи нөвләрин үзмә говуғу сых капиллјар тору кими олуб күман ки, тәнәффүс органы вәзифәсини јеринә јетирир. Бу балыглар тропикада ширин суларда јашајыр. Дәстәүстүнүн 2 дәстәси вар: аравинкимиләр вә мормурикимиләр.

#### Аравинкимиләр—*Osteoglossiformes* дәстәси

Аравинкимиләрә 10-а јахын нөв дахилдир. Бунлар, биткиләр јахшы инкишаф етмиш суларда јайылыб. Бразилија суларында узунлуғу 4 м-ә, күтләси 200 кг-а чатан нөһәнк арапајмаја раст кәлинир, дикәр нөвләри кичик балыглардыр.

#### Мормурикимиләр—*Mormyriformes* дәстәси

Бу дәстәјә Африканын зәиф ахан тропик суларында јашајан 110-а гәдәр нөв дахилдир. Бунларын бәдәни узунсовдур, бә'зиләри 1—1,5 м-ә гәдәр чатыр. Гујруг наһијәсинин алт һиссәсиндә зәиф електрик органынын олмасы күман едилер. Бу орган балығын әтрафында електрик саһәси јададыр. Башга чанлынын бу саһәјә дахил олмасы баш синир телләри илә һисс едилер. Бу хүсусијјәт лилли суда һәрәкәти вә фәрдләрасы мүнәсибәти тә'мин едир; баш бәјнин, хүсусилә, бәјинчијин һәчмчә бәјүмәси дә чох күман ки, бунунла әлағәдардыр. *Mormyrus* чинсинин нүмајәндәләриндә бәјнин күтләси гушларын, мөмәлиләрин бәјни гәдәрдир. Мормуриләрин (110-а гәдәр) бә'зи нөвләринин гисмән вәтәкә әһәмијјәти вар.

#### Анквиллалар—*Anguillomorpha* дәстәүстү

Јухары табаширдән мө'лум олан бу балыгларын бәдәни иланварыдыр, дәриси чылпагдыр, чохлу селик вәзиләри вар. Мүасир нөвләрин гарын үзкәчләри, адәтән олмур, бә'зиләриндә дөш үзкәчләри, бә'зән баш сүмүкләринин бир гисми, гәлсәмә гапағынын бир һиссәси редуksiја олур. Үзмә говуғу ачыгдыр, бә'зиләриндә һеч олмур. Фәгәрәләринин сајы 260-а гәдәр чатыр. Бу дәстәүстүнә 3 дәстә аиддир: анквиллакимиләр, кисәағызкимиләр вә бештиканлыкимиләр.

#### Анквиллакимиләр—*Anguilliformes* дәстәси

Бу дәстәјә 20—30 фәсилә, 350-дән чох нөв дахилдир. Бөјчә мүхтәлиф балыглардыр: узунлуғу 10—40 см, бә'зән 1,0—1,5 м, өн

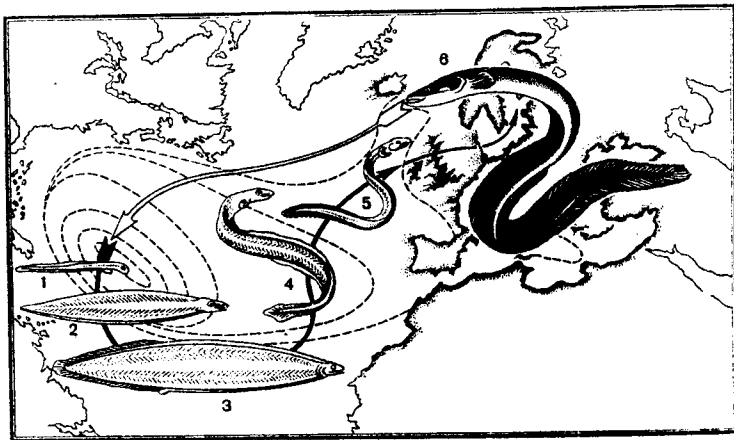

Шәкил 28. Атлантикада Европа анквилласы сүрфесинин чохалма миграциясы (Николскијә көрә):

1—јеничә чыхмыш сүрфә, 2—бириллик сүрфә, 3—икииллик сүрфә, 4—анквиллаја чеврилмә мәрһәләсиндә олан сүрфә, 5—шәффаф анквилла, 6—јашлы анквилла.

Кичирик даирәләрдәки рөгәмләр һәмийн узунлуғда (10—45 мм) олан сүрфәләрин; и—шәффаф анквилланын; галын гара хөтләр исә Европа анквилласынын јайылма сәрһәдини көстәрир.

чоху 3,0 м, күтләси 60 кг-а гөдәрди. Јыртычыдырлар, башга балыгларла гидаланырлар. Бунларын күрүләринин сајы бир нечә милјона чатыр. Чохалмаг үчүн чајдан океана кәлир (шәкил 28). Инкишаф метаморфозла кедир. Күрүдән лептосефал адлы сүрфә чыхыр, сүрфәнин инкишафы 2,5—3 ил давам едир, бә’зән сүрфәнин узунлуғу 1,8 м-ә чатыр. Лептосефал елә сүрфә мәрһәләсиндә оларкөн нәсил верир. Дәстәнин типик нүмајәндәси олан Европа анквилласы (*Anguilla anguilla*) Гара вә Балтик дәнизләри чајларында вә көлләриндә јашајыр. Онун узунлуғу 1,0—1,5 м-ә, күтләси 1—6 кг-а чатыр. 9—12 јашларында чајдан дәнизә күрү төкмәјә кедир. О, бу заман шәһли кечәләрдә отлар арасы илә сүрүнәрәк бир судан дикәринә кечир. Бу вахт онун минсијјәт вәзиләри јетишир, көзләри ириләшир, багырсагы вә үзмә говуғу фәалијјәтдән галыр, балығын рәнки дәјишир. Бу балыг Атлантик океанынын ән дузлу вә исти јери олан Саргас дәнизинә кәлир. Бунун үчүн о 4—7 мин км јол кедир, һәм дә гидаланмыр. Бу сәбәбдән организмдә дәрин физиоложи дәјишкәнлик баш верир, она көрә дә Саргас дәнизиндә күрү төкәндән сонра өлүр. Онун лептосефал адлы сүр-

фәләрини холфстрим ахыны Европа саһилләринә апарыр. Адәтән, 2,5—3,0 илдән сонра узунлуғу 6—9 см олдугда лептосефал кичик анквилә чеврилик.

### Кисәағызкимиләр—*Saccopharyngiiformes* дәстәси

Дәстәнин 10-а јакын нөвү вар, һамысы дәниз балыгларыдыр, бәдән иланварыдыр, назикдир, гујруг һиссә даһа назикдир. Бу формача гәрибә балыгларын чох јекә ағзы бәдән узунлуғунун 20%-ни тәшкил едир. Бунларын јыртычылары өзләри бојда шикары уда билир. Кисәағызлыларын нүмајәндәләринин гәлсәмә гапағы, гәлсәмә шүалары, габырғалары, гарын үзкөчләри вә дәри пулчуғлары јохдур. Бунларын бел вә анал үзкөчләринин, тикан шүалары да јохдур, гујруг үзкөчи дә јох кимидир, үзмә говуғу да редуксијаја уғрајыб.

Кисәағызкимиләр дәстәсинин 3 фәсиләси вар: кисәағызлар, јекәағызлар, бирчәнәлиләр. Һәр фәсиләнин 1—2 чинси вар. Бу балыгларын инкишафы вә биолокијасы зәиф өјрәнилик, лакин инкишафын метаморфозла кетмәси гәјд едилер. Бирчәнәлиләр һагда мә’лумат демәк олар ки, јохдур.

### Белитиканлыкимиләр—*Notacanthiformes* дәстәси

Бу дәстәјә тәхминән 35 нөв дахилдир. Бунлар дәниз балыгларыдыр, анквилваридир, әсасән, диб һәјаты кечирир. Бә’зи нөвләрин бел үзкөчи шүалары тиканваридир. Бурну күтдүр, ағыз онун алтында јерләшир, диб организмләри илә гидаланыр. Анал үзкөчинин әсасы узундур. Бә’зи нөвләрин бәдәни јанларында ишыгсачан органлар—фотофорлар вар. Дәстәнин 3 фәсиләси вар: липокениләр, белитиканлылар, галозаврлар. Нөвләрин сајына көрә галозаврлар вә белитиканлылар фәсиләләри чохлуғ тәшкил едир. Бунларын мұвафиг сурәтдә 20-јә јакын вә 15—17 нөвү мә’лумдур. Липокенләрин јалнынз 1 нөвү вар.

### Сипринләр—*Syngnathiformes* дәстәүстү

2 дәстәси, 55—60 фәсиләси, 4500-дән чох нөвү мә’лумдур. Үзмә говуғу гида борусу илә әлагәләнир. Ширин су балыгларынын тәхминән јарысы бу дәстәүстүнә дахилдир. Бу балыглар тропик вә субтропик суларында даһа чох мұхтәлифлик әмәлә кәтирир, әсасән, дәнизләрин дајазлыгыларында, чај мәнсәбләриндә вә ширин суларда јашајырлар. Гәдим сијәнәкләрдән башланғыч көтүрүбләр.

### Чөкикимиләр—Cypriniformes дәстәси

Чөкикимиләр дә бөјүк дәстәдир, 3 ярымдәстәжә, 25—29 фәсиләжә аид олан 3200-дән чох нөвү еһатә едир.

### Харасинкимиләр—Characoidei ярымдәстәси

Харасинкимиләрин нөвләри чохдур, 1300-ә гәдәрдир. Бунлар Африканын вә Американын тропик ширин суларында јашајыр. Бојча вә харичи көрүнүшчә чох мүхтәлифдирләр. Бир чох кичик нөвләрин узунлуғу 2—5 см, ириләрин узунлуғу исә 1—1,5 м-дир. Бојча кичик нөвләрин нүмајәндәләриндән тернисиләр, неонлар вә башгалары аквариумда сахланылдыр. Ири нөвләрин бә'зиләринин вәтәкә әһәмијјәти вар. Бу балыглар арасында битки илә, планктонла, бентосла гидалананларла јанашы јыртычылар да вар; јыртычылар мисал Чөнуби Америка суларында јашајан пираниләри мисал кәстөрмәк олар, бунлар һәтта адама да һүчүм едир.

### Һимноткимиләр—Gymnotoidei ярымдәстәси

Бу балыглара електрик анквиллалары да дејилир. Ярымдәстәжә 50-жә гәдәр нөв дахилдир. Бәдәни узунсов олан балыглар Чөнуби Американын ширин суларында јашајыр. Узунлуғу 2—3 м-ә чатан електрик анквилласынын бәдәнинин јанларында онун күтләсинин 1/3 һиссәсини төшкил едән лентшәкилли електрик органы вардыр. Дүшмөндән горунмағ вә гидаланмағ мөгсәдилә електрик чәрәјанындан истифадә едир. Електрик анквиллаларынын әләвә електрик органлары да олур. Белә органлары олан балыгларда електролокасијанын олмасы илә әлагәдар јаш артдыгча көрмә зәифләјир. Бу балыгларын ағыз бошлуғунда ган капиллјарлары илә зәнкин һиссәләр вар. Суда оксикен азлығы заманы балыг вахташыры сујун сәтһинә галхыр, һава алыр вә һәмин һиссәләрин васитәсилә төнәффүсүнү тө'мин едир. Күман едирләр ки, дәстәнин нүмајәндәләриндә нәсил гајғысына галмағ гүввәтлидир, онлар балаларыны узун мүддәт горујур.

### Чөкикимиләр—Cyprinoidei ярымдәстәси

Ярымдәстә 5—6 фәсиләни, 1800 нөвү бирләшдирир. Бунларын чәнә дишләри јохдур, ахырынчы гәлсәмә гөвсү үзәриндә удлағ дишләри вар. Ағыз һәрәкидир, бә'зи нөвләрин ағзынын јанларында бығчыглар олур. Бунлар мүхтәлиф ширин вә шортәһәр суларда

јашајыр. Әксәријјәтинин узунлуғу 5—8 см-дән 30—80 см-ә гәдәрдир, бә'зиләри даһа ири олур. Мәсәлән, Хәзәр ширбити 120 см-ә, зәрдәпәр 105 см-ә, чөки 102 см-ә чатыр. Африканын вә Чөнуби Асијанын исти суларында бу балыгларын нөвләринин сајы даһа чохдур. Ширин суларда да чөкикимиләр ярымдәстәсинин нүмајәндәләри чохлуғ төшкил едир. Гидаланмаларына көрә бунлар даһа мүхтәлифдир: әксәријјәтинин көрпәләри зоопланктонла гидаланыр, бир гәдәр бөјүмүшләри вә јашлылары арасында бентос јејәнләр (карас, чөки, чапағ, күтүм вә с.), зоопланктонла гидалананлар (шәмајы, күмүшчәләр вә с.), балыгла гидалананлар—јыртычылар (хәшәм гисмән енлибаш), битки јејәнләр (ағ амур, галыналын вә с.) вар. Бунларын чохалмалары да (күрү төкмәләри) мүхтәлиф мүр олур: бә'зиләри күрүнү су гатына бурахыр, күрү үзәрәк инкишаф едир (ғылынч балыг), бә'зиләри күрүнү отлар үзәринә төкүр, күрү јапышганлы олдуғундан отлара јапышыб инкишаф едир (күлмә, чапағ, чөки); бә'зиләри (шамајы, хәшәм вә с.) күрүнү чај мөчрасында гумлу-чынғыллы јерләрдә төкүр, көркә күрүсүнү узун јумурта борусу васитәсилә икитајлы илбизин манти бошлуғуна гојур вә с. Ярымдәстәнин бир нечә нөвү ширин суларда балыг овунун әсасыны төшкил едир; күлмә, чөки, чапағ шамајы, хәшәм беләләриндәндир. Бојча кичик олан дикәр нөвләр (күмүшчәләр, гумлағчылар, чылпағчалар илишкәнләр, алтағыз, үстүзән вә с.) јыртычы балыгларын гидасында иштирак едир. Чөкинин әһлиләшдирилмиш формалары (күзкүлү карп, хәтли карп, пулчуглу карп), ағ амур вә галыналын көл-сатыш балыгчылығы төсәррүфатларында јетишдирилир. Ағ амур вә галыналын һәм дә өлкөнин чөнуб рајонларында суварма шөбәкәсини су биткиләриндән төмизләмәк мөгсәдилә чанлы мелиоратор кими истифадә едилә биләр. Јапонијада вә Чиндә күмүшү карасдан бир нечә јүз декоратив балыг чинси јетишдирилмишдир.

Азәрбајчан суларында чөкиләр фәсиләсинин 31 нөвү вә даһа чох формалары јашајыр. Гејд олундуғу кими мөншәјинә көрә чөкиләр ширин су балыгларыдыр. Бунларын арасында бүтүн өмрү боју дәниздә јашајан нөв јохдур, әсасән, республиканын дахили суларында, гисмән дәнизин ширинләшмиш дајаз јерләриндә јашајырлар. Чөкиләр фәсиләси нүмајәндәләринин мүһүм вәтәкә әһәмијјәти вардыр. Онлар кичик Ғызылағач көрфәзиндә, Күрүн ашағы һиссәсиндә, Күрәтрафы көлләрдә, Варвара, Шәмкир, Минкөчсвир су анбарларында, Дәвәчи лиманында вә дикәр дахили суларда балыг овунун әсасыны төшкил едир.

### Нахакимиләр—Siluriformes дәстәси

Чохунун бөдөнү чылпагдыр. Бүтүн нөвлөр үчүн «наха бөдөн формасы» сөчијјөвидир. Белә форма башын јухарыдан ашағыја басыг олмасы, агзынын јекәлији, бөдөнүн дикәр балыглара нисбәтөн көдәклији илә сөчијјөлөнир. Нахакимиләрин дә бојлары мүхтәлифдир. Тропик суларда јашајан вә узунлуғу 3—6 см олан нөвләрлә јанашы, узунлуғу 3—4 м-ә, күтләси 300 кг-а чатанлары да вар. Бир гајда олараг дурғун суларда јашајан нахалар ири чајларда јашајанлар исә кичик олур. Бу балыгларын субстрата јапырмаг үчүн сормачлары олур. От басмыш тропик суларда јашајан нөвләрин өләвә төнөфүс органы да инкишаф едир. Белә нөвләрин бәзиләри јашадығы су гурудугда сүрүнәрәк гоншу су һөвзәсинә кечә билир вә ја лилә кирәрәк мүөјјән мүддәт јухуја кедир, лил тамам гурујарса балыг өлүр. Бәзи нөвләрин електрик органы вар. Узунлуғу 1 м-ә чатан електрик нахасы 350—400 вольт чәрәјан һасил едә билир.

Нахалар әсасән јыртычыдыр, шикары тутмаг үчүн пусгуда дурур, бәзи нөвләри диб чанлылары илә гидаланыр; јалныз планктонла гидаланан нөвләри дә вар. Азәрбајчан суларында јашајан наха балыгла, гурбаға илә, ириләри һәтта су гушлары илә гидаланыр. Узунлуғу 6 см-дән аз олан Америка нахалары өсл паразитдирләр, башга ири балыгларын гәлсәмәләринә јапышыб ганыны сорур, бәзиләри дәрини вә ја гәлсәмәләри кәмириб јара әмәлә кәтирир, һәм дә гидаланыр. Нахаларын бир чох нөвләри овланыр, ади наха һәм дә кәл-сатыш тәсәррүфатында артырыла биләр.

### Атеринләр—Atheriniformes дәстәүстү

Бу балыгларын пулчуглары тсиклоиддир, бәзиләриндә јан хәтт органы харичдән ајдын көрүнүр. Бел үзкәчи, адәтән, бир олур, аз һалларда икидир. Гарын үзкәчләри анал дәлијин јанында јерлөшир, бәзән бу үзкәчләр инкишаф етмир. Үзмә говуғу гапалыдыр. Дәстәүстү 3 дәстәјә ајрылыр.

### Чөкидишликимиләр—Cyprinodontiformes дәстәси

Бәзи нөвләри истилији 40°C вә даһа чох олан суларда јашајыр, су онурғасызлары илә гидаланыр. Гамбузија (узунлуғу 3—5 см) ағчаганад сүрфәләри илә гидаландығы үчүн гыздырма хәстәлији илә мүбаризә мөгсәдилә Авропаја, даһа сонра Азәрбајчан суларына иглимләшдирилиб, дикәр бир чох нөвләр аквариумда сахланылыр. Дәстәнин 4 фәсиләсинин нүмајәндәләри јумуртадиридоғандыр: кү-

рүлү балыг 2—30, һәтта 200 гәдәр көрпә доғур. Мәркәзи Американын дениз саһили суларында јашајан, узунлуғу 15—30 см олан дәркөз адлы нөвүн көзләри башынын үстүндә јерлөшир, көзү заһирән 2 һиссәјә бөлүнүб: үст һиссә һавада, алт һиссә исә сујун ичәрисиндә көрмәјә хидмәт едир, балыг һәм һавадан, һәм дә судан тәһлүкәни вә ја гада објектини ејни вахта көрүр. Дәркөз јумуртадиридоғандыр, узунлуғу 4—6 см олан балығын 2—5 баласы олур.

### Атеринкимиләр—Atheriniformes дәстәси

170 хырда нөвү вар. Бәзиләри Гара, Азов вә Хәзәр денизләриндә раст кәлинир. Бунларын вәтәкә әһәмијјәти аздыр, лакин ири балыгларын гидасында иштирак едир. Күрүләрини дениз саһилләриндә ләпәдәјән јерләрдә төкүрләр. Бәзән денизин далғасы күрүлү балығы саһилә атыр, тәкрар далға ону јенидән денизә апарыр. Бу заман балыг гумлу ләпәдәјәндә 5 см дәринликдә гума басдырыр. Күрүләр јаш гума инкишаф едир. Тәхминән бир ајдан сонра тәкрар далғаланма заманы күрүдән чыхмыш сүрфәләр денизә гајыдыр. Һинд-Чин вә Филиппин адаларынын ширин вә шортәһәр суларында узунлуғу 4—5 см олан хырда балыглар јашајыр. Бунларын анал вә чинсијјәт дәликләри деш үзкәчләринин габағында—боғазда јерлөшир. Еркәкләрин башынын алтында кичик көвдә үзәриндә дәјирми чүтләшмә органы (приапи) вар, анал дәлик дә һәмин көвдә үзәриндә јерлөшир. Белә гурулуш јалныз неостетләр

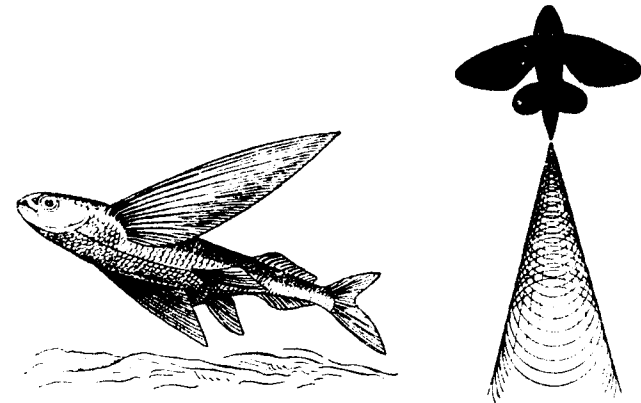

Шәкил 29. «Дөрдганад» балығын учушу, сағда учуш схеминин үстдән көрүнүшү (Шулејкинә көрә)

вә фаллостетләр фәсиләләринин нүмајәндәләри үчүн сәчијјевидир. Бунлар да дахили мајаланма олмасына бахмајараг күрүләмәклә чохалырлар. Атеринкимиләр дестәсинин Хәзәр дөнизиндә, о чүмлөдөн, онун Азәрбајчан һиссәсиндә бир нөвү, Хәзәр атерини јашајыр.

#### Сарганкимиләр—Beloniformes дестәси

Сарганкимиләрә исти вә мүлајим дөнизләрдә јашајан 150 нөв дахилдир. Оксанын тропик зонасында узунлуғу 15—50 см олан 60 нөвә гәдәр сарганкими вә ја учан балыг јашајыр. Бунларын дөш вә гарын үзкөчләри узунсовдур, гујруг үзкөчинин алт пајы үст пајындан иридир. Бу балыглар кичик сүрүләр әмәлә кәтирир, мүхтәлиф хәрчәнккимиләрлә, илбизләрлә вә хырда балыгларла гидаланыр, өзләри исә јыртычы балыгларын гидасында иштирак едир. Сарганлар үчүн учмаг характерикдир. Белә ки, төһлүкәдөн гачан балыг сујун үзәринә галхыб шүтүјүр, ејни заманда гујругу васитәсилә әлаве сүр'әт кәтүрәрәк учур (шәкил 29). Онун учушуну дөш үзкөчләри низамлајыр. Әлверишли һава шәраитиндә нисбәтән ири нөвләр 30 санијә 200—400 м мөсафәни уча билир. Бу заман онлары јыртычы гушлар овлаја билирләр. Бу балыглардан анчаг сајранын аз-чох вәтәкә әһәмијјәти вар, сон вахтларда ону ишыға чөлб етмәклә тутурлар.

#### Параперкоидләр—Parapercomorpha дестәүстү

Бунлар гәдим балыглардыр. Бә'зи алимләр белә һесаб едирләр ки, сүмүклү ганоидләр параперкоидләрдән башланғыч кәтүрүбләр. Пулчуглар дәри ичәрисиндәдир вә ја јохдур, үзмә говуғу гапалыдыр.

#### Перкопсикимиләр—Percopsiformes дестәси

Бу дестәјә чәми 3 нөв кичик, узунлуғу 10—15 см олан, балыг дахилдир. Бунлар Шимали Америка суларында јашајыр. Бәдән мөһкәм ктеноид пулчугларла өртүлүдүр. Кичичик пиј үзкөчи дә вар.

#### Трескакимиләр—Gadiformes дестәси

4 јарымдестәјә вә 10—12 фәсиләјә ајрылыр, 700-ә јахын нөвү вар. Мүһүм вәтәкә балыглары һесадилирләр. Бојлары мүхтәлифдир, 10—30 см-дән 1—1,5 м-ә гәдәр оланлары вар. Әксәријјәти сојуг севән нөвләр олдуғундан дәринликдә даһа чох олурлар. Мүхтәлиф онурғасызларла вә хырда балыгларла гидаланырлар. Бә'зи нөвләри паразит һәјат кечирир. Вәтәкә әһәмијјәти оланлардан

тресканы, пикшаны, минтајы, хеки, наваганы вә с., паразит һәјат кечирәнләрдән фиерасферләр фәсиләсинин нүмајәндәләрини (25 нөв), ән ири нүмајәндәләриндән исә Атлантик оксанын мөтәдил вә шимал һиссәләриндә јашајан тресканы кәстөрмәк олар. Бу балығын узунлуғу 1,5 м-ә, күтләси 40 кг-а гәдәр чатыр, бә'зиләри даһа ири олур. Узунлуғу 40—80 см олан балыглар даһа чох тутулур. Баренс дөнизиндә тресканын јашы 6—8, узунлуғу 60—80 см, күтләси 3—5 кг олан фөрдләри чохалма заманы ири сүрүләр әмәлә кәтирир. Бунлар 5—6 ај исти ахына гаршы һәрәкәт едәрәк 1000—1500 км јол кетдикдән сонра еркән јазда күрү төкүрләр. Күрү төкмүш балыглар Баренс дөнизинин шимали-шөрг һиссәсиндә олан гидаланма јеринә, бир илдән сонра исә нөвбәти нәсил вермәк үчүн јсәнә әввәлки чохалма мөскөнинә кәлирләр. Тресканын төкчә өти дејил, һәм дә гарачијәриндән алынған јағы јүксәк гијмәтлидир, онун төркибиндә А вә Д витаминләри вардыр. Трескаларың дикәр нөвләриндән пикшаның Атлантик оксанда, минтајын Сакит оксаның шималында, хекин шимал вә чөнуб јарымкүрәләринин мүлајим вә субтропик суларында, наваганың Сакит оксаның саһилләриндә мүһүм вәтәкә әһәмијјәти вар. Шимал јарымкүрәсинин чајларында вә кәлләриндә јашајан налимин узунлуғу 1 м-ә, күтләси 30—35 кг-а чатыр. Налим гышда даһа интенсив гидаланыр, балыглары вә мүхтәлиф диб онурғасызларыны даһа чох јејир. О, 3 јашында чинсијјәт јеткинлијинә чатыр, декабр, јанвар ајларында 30 миндән 5 милјона гәдәр күрү төкүр. Налимин өти дадлыдыр, чијәриндә јағын мигдары чохдур.

Трескакимиләр дестәсинин паразит нүмајәндәләри тропик вә субтропик дөнизләрин саһилләриндә јашајыр. Бу балыгларын күрүдән јеничә чыхмыш сүрфәсинин бел үзкөчиндә артырмалары (үзкөч пајлары) олан узун шүа олур. Бу шүа үзмәјә хидмәт едир. Узунлуғу 7—9 см-ә чатмыш сүрфә үзмәјә көмәк едән шүаны итирир вә сујун дибинә кедир. Бурада о һолотуринин клоакасына дахил олуб онун дахилини көмирәрәк гидаланыр. Мүәјјән вахтдан сонра метаморфоз кечирир: сүрфә кәдәлир, дәјирмиләшир вә узунлуғу 7—8 см олан балыға чевриләрәк һолотуридән харичә чыхыр, хәрчәнккимиләрлә гидаланыр, төһлүкә заманы һәмин һолотуринин дахилиндә кизләнир.

#### Перкоидләр—Percomorpha дестәүстү

Әксәријјәтинин үзәри ктеноид, бә'зининки тсиклоид пулчугла өртүлүдүр, бә'зиләринин дәриси чылпагдыр. Үзмә говуғу гапалыдыр, бә'зи нөвләрдә редуксија олуб. Чох бәјүк дестәүстүдүр, нөв-

ләрн саҗы 9 миңә җахындыр. Онлары 10 дөстәҗә, 50 җарымдөстәҗә, 200—230 фөсиләҗә аҗырырлар.

#### Бериксокимиләр—*Beryciformes* дөстәси

Бә'зи төдгигатчылар бунлара перкоидләрн өчдады кими бахыр. Бә'зи нөвләрн үзмә говуҗу гита борусу илә өлагөләнир. Бериксокимиләрн һамысы дөниз балыглары олуб, тропик вә субтропик суларда җашаҗыр, бә'зи нөвләри мөрчан рифләри арасында даһа чох олур. Бу дөстәниң 3 җарымдөстәҗә, 12 фөсиләҗә аид олан 140 нөвү вар. Бунларын бә'зи нүмаҗөндөләрннн вәтөкә өһөмиҗҗәти вар.

#### Зейкимиләр—*Zeiformes* дөстәси

Дөстәниң 3-дөн 6-җа гәдәр фөсиләси, 50-җә гәдәр нөвү вар. Тропик вә мүлаҗим суларда җашаҗыр. Дөстәниң өсас фөсиләләри бунлардыр: күнөшчилләр, капроидләр, тиканпулчуғлулар. Күнөшчилләрн ади күнөшчил (узунлуҗу 55 см, күтләси 8 кг), күмүшү күнөшчил (80 см, 8 кг), Жапония күнөшчили (40 см); капроидләрннн капрос вә антигони чинсләри; тиканпулчуғлуларын 3 чинси, 3 нөвү мә'лумдур.

#### Лампиридикимиләр—*Lampridiformes* дөстәси

Аҗзы соручудур, габаҗа узаныр, дишләри җохдур. Дөстәниң 15-ә гәдәр нөвү вар. Бунлардан опахини, сиҗөнөк каролуну, шимал вогмерини вә чөпгүҗруҗу кәстөрмөк олар. Опахи чох өлван балыгдыр, иридир, узунлуҗу 2 м-ә, күтләси 250—300 кг-а чатыр. Чох зәриф вә дадлы өти вар. Азсаҗлы олдуғундан вәтөкә өһөмиҗҗәти җохдур. Сиҗөнөк каролунун узунлуҗу 5,5 м, чөкиси 250 кг-а гәдәрдир. Төсадүфи һалларда узунлуҗу 9 м олан балыглар да тутулур. Онун өти җеҗилмир, һәтта дикәр һеҗванлар да бу балыгын өтини җемир. Шимал вогмериннн узунлуҗу 2,5—3 м-ә чатыр. Жапон дөнизиннн чөнуб вә шөрг һиссәләриндә бу балыгларын даһа 4 нөвү җашаҗыр, типик нүмаҗөндөси чөпгүҗругдур. О, әсл дәрнлик балыгдыр.

#### Тиканлыкимиләр—*Gasterosteiformes* дөстәси

Бунларын роструму узунсовтөһәрдир, бә'зи нөвләрдә боруварыдыр. Бир чох нөвләрнн үзәрини сүмүк лөвһәләр өртүр. Бу дөстәниң 3 җарымдөстәси, 9 фөсиләси вә 200 нөвү вар.

#### Тиканбалыгкимиләр—*Gasterosteidae* җарымдөстәси

Бу җарымдөстәҗә узунлуҗу 7—15 см олан 15 нөв аиддир. Бунлар шимал җарымкүрәсиннн ширин суларында, гисмән дөниз саһилләриндә җаҗылыб. Нәсил гаҗҗысына галмаг бунлар үчүн сөчиҗҗәвидир. Јазда еркөк балыг су дибиндә отдан јува дүзәлдиб диши балыгы һәмнн јуваҗа кирмәҗә сөвг етдирир. Диши балыг јуваҗа 100-ә гәдәр күрү төкүр. Еркөк балыг күрүнү маҗалаҗыр вә јуваны горуҗур. Бу заман о, һәтта, өзүндөн бир нсчә дөфә бөҗүк балыглары јуваҗа җахын бурахмамаҗа чөһд кәстәрир. О, дөш үзкөчләрннн һәрәкәти илә јувада суҗун аерасиҗасыны җахшылашдырыр, күрүдөн чыхмыш көрпәләри дә мүөҗҗөн мүддәт горуҗур. Онун күрүсүнүн инкубасиҗа мүддәти чох дөҗишкәндир: 4 күндөн 20—26 күнә гәдәр давам едир. Бу балыгларын гидасыны онурҗасызлар, дикәр балыгларын күрүсү вә көрпәләри төшкил едир, өзләри исә ири јыртычы балыглар вә јыртычы гушлар төрөфиндөн җеҗилир.

#### Сүмсүбурункимиләр—*Aulostomoidei* җарымдөстәси

Бу балыгларын исти дөнизләрнн саһилләриндә җашаҗан вә 4 фөсиләҗә аид олан 25 нөвү вар. Бунларын бурну сүмсүваридир, җарымдөстәниң ады да бурадандыр. Бурунун учунда кичик аҗыз җерләшир, гиданы дибдөн вә битки үзәриндөн кәтүрүр.

#### Иҗнөварикимиләр—*Syngnathoidei* җарымдөстәси

Бу җарымдөстәҗә 150 нөв дөниз иҗнәләри, 30-а гәдәр дөниз атлары дахилдир. Адыннан көрүндүҗү кими, бунларын өксәриҗҗәтиндә бөдөн иҗнөваридир, аз гисим балыглар шаһмат аты формасындадыр. Бунларын бурун һиссәси узундур, һәм дә боруваридир, аҗзы кичикдир, гарын үзкөчләри җохдур, бөдөни сүмүк лөвһәләрлө өртүлүдүр. Мүлаҗим вә исти дөнизләрнн саһилләриндә јосун вә мөрчан рифләри арасында җашаҗырлар, бә'зи нөвләрнн җахшы мимикриҗа (мүһитин рәнкинә охшамаг) хүсусиҗҗәти вардыр. Дөниз иҗнәләриннн ширин суда җашаҗанлары да вар. Әксәриҗҗәти хырда онурҗасызларла, ириләри исә һәм дә башга балыг көрпәләри илә гитаданыр, өзләри исә јыртычы балыглар төрөфиндөн җеҗилир. Диши балыг күрүсүнү еркөҗин гарын төрөфиндә олан хүсуси дәри кисәҗә төкүр, күрү һәмнн кисәдә инкишаф едир, рүшеҗмин төнөффүсү кисәҗә кәлән ган капиллҗарлары илә тө'мин олунур.

## Кефалкимилөр—Mugiliformes дәстөси

Баррикудлардан олан нөвләри ыртычыдыр, дишләри ири вә итидир, сүрү һалында јашајан балыглар вә онурғасызларла гидаланырлар. Мәркәзи Америка суларында јашајан ири баррикуд (узунлуғу 2—3 м) бә’зән адама да һүчүм едир.

Кефалкимиләрин дикәр нөвләринин бәдәни вәрдәнәјә охшајыр. Бунларын ағзы кичик, дишләри хырдадыр. Әсасән битки чүрүнтүсү—детритлә гидаланырлар. Хәзәр дәнизиндә Кефалларын ики нөвү јашајыр, гызылы кефал вә сиврибурун кефал. Бу балыглар Хәзәр дәнизинә 1930—1934-чү илләрдә Гара дәниздән кәтирилиб, иглимә јахшы ујғунлашыблар, 1942-чи илдән вәтәкәләрдә тутулур. Бунларын һәр икиси дәниз балыгыдыр. Гызылы кефал нисбәтән иридир: онун узунлуғу 50 см-ә, күтләси 2,5 кг-а чатыр. Сиврибурун кефалын узунлуғу 40 см-ә, күтләси 0,8 кг-а гәдәрдир.

## Битишикгәлсәмәликимиләр—Synbranchiformes дәстөси

Дәстәнин нүмајәндәләри харици көрүнүшчә анквиллаја охшајыр. Тропик дәнизләрин саһилләриндә, гисмән ширин суларда јашајырлар. Она көрә дә бунларда дәри, бағырсаг вә гәлсәмәүстү орган тәнәффүсү дә вар. Флјута вә ја чөлтик анквилласы сүрүнә-сүрүнә бир һөвзәдән дикәринә кечә билир. Бу балыг вә бә’зи дикәр нөвләр гураглыг заманы лилә кирәрәк нөвбәти јағмурлуға гәдәр сағ гала билир.

Битишикгәлсәмәлиләрин 3 фәсиләси мә’лумдур: алабетовлар, битишикгәлсәмәлиләр вә ја јаланчы анквиллалар вә кучиләр. Алабетовлар фәсиләсинә Чөнуби Австралијада вә Тасманијада «биргәлсәмәли анквиллалар» да дәјирләр, 4 нөвү вар. Битишикгәлсәмәлиләр фәсиләсинин 4 чинси мә’лумдур. Бунларын там дәниз һәјаты кечирән тәкчә макротрема адлы бир нөвү вар. Кучиләр фәсиләсинин тәкчә кучија чинси, бу чинсин исә ади кучија (60 см-ә гәдәр), малабар кучијасы, дишли кучија (50 см-ә гәдәр) вә с. нөвләри мә’лумдур.

## Ханыкимиләр—Perciformes дәстөси

Чох бәјүк дәстәдир, 20 јарымдәстәјә, 140—160 фәсиләјә ајрылып, 6500-дән чох нөвү вардыр. Бунларын арасында узунлуғу 1—2 см-дән тутмуш (хуллар вә шиндлериләр) 4—4,5 м-ә, күтләси 400—500 кг-а (гылынч балыг), узунлуғу 5 м-ә, күтләси 700—900 кг-а (марлин) чатан нөһәнкләр вар. Бу балыглардан тунесләр, стравридләр, јелкәнлиләр, гылынч балыг вә башгалары пеле-

киалдыр (су гатында јашајырлар). Бунлар әсасән, сүрү һалында јашајан балыгларла гидаланыр. Планктонла гидаланан пелекиаллар јаваш үзүр. Ханылар, сыфлар отлар арасында даһа чох олур, овларыны чөлдиклә тутурлар. Ыртычыларын бир гисми диб һәјаты кечирир вә диб организмләри илә гидаланырлар. Бир чох хуллар, дәниз итләри дибдә дашлар арасында кизләнир, шикарыны күдүр вә гәфилдән тутур. Бә’зи нөвләрин көзләри башын үстүндә јерләшир. Бунлар дибдә торпаға кириб башыны бајырда гојур вә јахынлашан шикары тутур. Бә’зиләри (мәсәлән, анабас, сычраған) саһилә чыхыб чүчүләрлә гидаланмаға чөһд кәстәрирләр. Дикәрләри ағзына су алыб ону битки үзәриндә отурмуш чүчүнүн үзәринә үфүрмәклә ону суја салыр вә тутур. Диб һәјаты кечирән бә’зи ыртычылар өзү бојда шикары уда билир. Ханыларын битки илә гидаланан нөвләри дә вар. Беләләриндән дәниз итләрини, чәрраһ балыгы кәстәрмәк олар. Ханылар дәстәсинә аид олан балыгларын рәнки мұхтәлифдир. Чохунун рәнки кизләдичидир, мұһитин рәнки фонунә ујғундур, бә’зиләри елван халлы вә ја золаглы олур, дикәрләри (хуллар) рәнкини тез дәјишә билир. Ханыларын нүмајәндәләриндә нәсил гајғысына галма ајдын нөзәрә чарпыр. Хуллар күрүсүнү тәмизләнмиш илбиз чанагына вә ја хырда дашлардан дүзәлдилмиш јуваја төкүр, башгалары јува газыр, дикәрләри јувасыны һава говугларындан тикир. Әксәријјәтинин еркәкләри күрүнү, бә’зиләри һәм дә көрпәләри горујур. Күрүнү ағыз бошлуғунда кәздирәнләр вә ја балаларыны ағзында кизләдәнләр дә вар. Нәсил гајғысына галмада бә’зән еркәк вә диши, бә’зән јалныз еркәк, бә’зән исә јалныз диши иштирак едир. Бә’зи нөвләр јумуртадиридоғандыр.

Ханыкимиләр дәстәсинин Хәзәр дәнизиндә 2 фәсиләсинин (Percidae—ханылар, Gobiidae—хуллар) нүмајәндәләри јашајыр. Бурада ханыларын 4 (чај сыфы, дәниз сыфы, берш вә ханы), хулларын 36 нөвү вә јарымнөвү олдуғу гејд едилир.

Хәзәрин Азәрбајчан һиссәсиндә тәкчә берш надир балыгдыр. Дәниз сыфы Азәрбајчанын «Гырмызы китабы» васитәсилә горунар, дикәр 2-си (чај сыфы, ханы балыгы) ади нөвләрдир, хулларын 28 нөвү вә јарымнөвү вар (Рәһимов, 1989, 1991). Сыф (Stizostedion lucioperca) даһа кениш јајылыб. Она ширин суларын әксәријјәтиндә, Хәзәр дәнизинин республика саһилләриндә раст кәлмәк олур. Сыфын узунлуғу адәтән 35—75 см, күтләси орта һесабла 2,2 кгдыр. Минкәчевир су анбары јарандыгдан сонра онун бә’зи фәрдләринин узунлуғу 1 м-дән, күтләси 16—18 кг-дан чох олур. Дәниз сыфы (St. marina) Хәзәрин әсасән Сумгајытдан Астараја гәдәр олан саһилләриндә тәсадүф едилир; узунлуғу 62 см-ә, күтләси 1,7 кг-а гәдәр олур. Һазырда еһтијаты кәскин дәрәчәдә азалыб. Ханы балы-



гы (*Perca fluviatilis*) өсәсән Кичик Гызылагач көрфезиндә, гисмән Күрәтрафы көлләрдә вә Дөвәчи лиманында јаылыб, онун узунлуғу 30—50 см, күтләси 0,8—1,2 кг олур. Ади сыф, дөниз сыфы, ханы балығы һәр үчү җыртычыдыр, балыгла, ханыбалығы һәм дө су чүчүләрилә гидаланыр. Сыф чинси нөвләринин өти жүксәк кеҗ-фијјетлидир.

Сормачлылар жарымдәстәсинин 7 нөвү кәстәрилик. Бунларын биринчи бел үзкәчи баша төрөф чәкилик сормача чеврилиб (жарым-дәстәнин ады да бурадандыр). Балыг бу сормач васитәси илә дикәр ири балыға, бә'зән кәмијә јапышараг бир јердән башга јерә кедә билир. Бу заман о саһибинин гида галығы вә харичи паразитләри илә гидаланыр.

### Өгрәбкимиләр—*Scorpaeniformes* дәстәси

7 жарымдәстәси, 20—25 фәсиләси, 1000-дән чох нөвү вар. Бунларын шүаларында дәрин нов олур. Бу новун ичәрисиндә хүсуси зәһәр тохумасы—вәзи олур. Белә үзкәч шүасы тохундуғу јерә зәһәр ифраз олур вә бәрк ағры, бә'зән ифлич баш верир, бә'зән дө бу һадисә өлүмлә нәтичәләнир. Өгрәбкимиләрин бә'зи нөвләри өсл җыртычыдыр, бә'зиләри исә ири планктонла вә диб онурғасызлары илә гидаланыр. Бу балыглар нәсил гаҗғысына галыр. Пинагор вә башга нөвләри күрүнү горујур. Бә'зи нөвләрин дишиләриндә чохалма вахты јумурта борусу әмәлә кәлик. Балыг һәмин борунун васитәсилә өз күрүсүнү јенкәч хәрчәнкинин гәлсәмәјаны бошлуғуна гојур. Бунларын јумуртадиридоған нөвләри дө вардыр. Дөниз ханыларынын ириләри 300 минә гәдәр (бә'зән даһа чох), Бајкал голомјанкиләри 1—2 мин күрү—сүрфә доғур (күрүләр төкүлдүкдән сонра онлардан сүрфәләр чыхыр). Нәсил вермиш балыглар мәнв олур. Бу дәстәнин нүмәјәндәләриндән дөниз ханыларынын, көмүр-балығын (рәнки көмүр кими гарадыр), терпугун, керчагын вә дашлыг балыгларынын вәтәкә әһәмијјәти вардыр.

### Камбалакимиләр—*Pleuronectiformes* дәстәси

Бунлара 500-ә гәдәр нөв дахилдир. Онлар 3 жарымдәстәјә ајрылыр. Көзләри башын бир төрәфиндә јерләшир. Балыг адәтән јаны үстә торпаға кирмиш олур, үстдән јалныз башынын өн төрәфи вә көзләри көрүнүр. Бир гајда олараг балығын алт төрәфи ачыг рәнкдә, үст төрәфи исә мүнһит рәнкиндә олур. Бир чох камбалалар өз рәнкини тез дәјишиб мүнһитин рәнкинә бәнзәдә билир. Бунлар ба-

лыгла вә диб онурғасызлары илә гидаланыр. Диб балыглары олмаларына бахмајараг бир чохларынын күрүсү су гатында, һәтта сујун үст гатларында инкишаф едир. Күрүләринин сајы чохдур, ири балыглар бир нечә милјон күрү төкүр. Күрүдән чыхмыш сүрфәләр әввәлчә симметрик олур, сонрадан башын гејри-бәрабәр инкишафы нәтичәсиндә көзләр башын бир төрәфинә кечир, бел вә анал үзкәчләри бөјүјүб, бөдәни әһатә едир. Белә чаван камбала сујун дибинә енир. Камбалалар бөјмә мүнһәлиф балыглардыр, кичикләринин узунлуғу 6—8 см, күтләси бир нечә грам, нөһәнкләринин узунлуғу 4—5 м, күтләси 300 кг-дан чох олур.

### Ијнәгарынкимиләр—*Tetraodontiformes* дәстәси

Бунларын 4 жарымдәстәјә, 10 фәсиләјә аид олан 300—350 нөвү мө'лумдур. Бунлар өсәсән тропик вә субтропик суларын саһилләриндә, аз гисми Чад көлүнә төкүлән Нил чајында јашајыр. Бу балыгларын чөнәөнү вә үст-чөнә сүмүкләри бирләшдијиндән бунлара битишикчөнәликләр дө дөјилир. Бә'зи нөвләрин бағырсағынын хүсуси чыхынтысы вар, лазым олдугда балыг ону су вә ја һава илә долдуруб бөдәнини шиширдәрәк төһлүкәдән мудафиә олунур. Ијнәгарынларын бә'зиләринин бөдәни чохкүнчлү сүмүк лөвһәләрлә өртүлүдүр, дикәрләринин (ијнәгарынларын, кирпи балыгларын) бслә лөвһәләри үзәриндә тикан чыхынтылар олур. Балыг бөдәнини шиширдән заман бу тиканлар биз-биз олур, о тиканлы күрәјә охшајыр. Бә'зи нөвләрин дәриси чылпагдыр вә ја үзәриндә хырда тиканлары олан төк-төк сүмүк лөвһәләр вар. Бир чох нөвләрин узунлуғу 10—40 см олдугу һалда, су гатында јашајан ај балығынын (*Mola mola*) узунлуғу 3 м-дән чох, күтләси 1,5 т-а јахын олур. Дәстәнин әксәр нөвләри дибә јахын јерләрдә јашајыр. Бунларын гидасыны илбизләр, мәрчан рифләри будагларында олан дири полипләр, дөниз кирпиләри вә улдузлары төшкил едир. Аз гисим нөвләр битки илә гидаланыр. Ијнәгарынкимиләрин күрүсү, тохуму, чијәри, ганы, бә'зи нөвләрин дәриси, һәтта өти зәһәрлидир, кәскин зәһәрләнмә верир. Чох аз гисим нөвләр бә'зи јерләрдә гида кими истифадә едилир.

### Батрахлар—*Batrachoidomorpha* дәстәүстү

Әксәријјәти саһил зонада, аз гисим нөвләри су гатында вә ја дәринликдә јашајыр, Батрахларын гарын үзкәчләри боғазда јерләшиб, бунлар бә'зән сормача чеврилир вә ја редуксија олур, үзмә говуглары гапалыдыр.

### Пегаскимилөр—Pegasiformes дәстәси

Бунларын харичи көрүнүшү сөчијјөвидир. Узунлуглары 18 см-ө гөдөр чатыр. Бөдөнүн үзөри чохла сүмүк лөвһөлөрлө өртүлүб. Ағыз кичикдир, дишсиздир, бурнун учунда јерлөшир. Дөш үзкөчлөри иридир, харичдөн гуш ганадына охшајыр. Гөлсөмө деликлөри кичикдир, бунлар дөш үзкөчлөри әсасына ачылыр. Пегаскимилөрин ганадлары Пегас адлы әфсанөви ат ганадларыны хатырладыр (дөстөнин ады да бурадандыр). Кичик бел вә анал үзкөчлөри вар. Чөнуби-Шәрги Асијанын бир чох өлкөлөриндө гурудулмуш пегаслар тичарөт әһәмијјети көсб едир.

Дөстөнин 1 фәсиләси (пегаслар), 1 чинси (пегас) вә 5 нөвү мө'лумдур. Бунлара көдөкбаш пегасы, узунгујруг пегасы мисал көстөрмөк олар.

### Батрахкимилөр—Batrachoidiformes дәстәси

Башлары јекөдир, үстдөн басыгдыр. Ағыз да јекөдир, дишлөри итидир, гарын үзкөчлөри боғазда јерлөшиб. Узунлуглары 20—30 см олур. Хырда балыглар вә әсасән диб онурғасызлары илө гидаланырлар. Күрүлөрини даш алтына, бош илбиз чанагына вә с. төкүрлөр. Еркөк балыг күрүлөри горујур. Мүлајим вә тропик дөнизлөрдө, бө'зилөри шортөһөр суларда вә чајларын мөнсөблөриндө јайылырлар. Бу балыглары 2 група ајырырлар: гурбағаварилөр вә мичманлар. Гурбағаварилөрин 40-дан чох, мичманларын 7 нөвү мө'лумдур. Гурбағавари балыгларын үзмө говуғу үрөк формасындадыр, онун васитәсилә гәрибә сөслөр чыхарыр. Бу сөслөр гудок фитини, хорутулу-донгулдама сөсини, диш гычыртысы сөсини вә с. хатырладыр. Белөлөринә мисал Америка ади гурбаға балыгыны көстөрмөк олар. Сөс чыхарма һәм дө «киминсә» јашајыш әразисинә мүдахилә етмәси илө өлагөдардыр.

Американын тропик суларында зөһөрли гурбаға—балыглар јашајыр. Бу балыгларын бел үзкөчиндө 2, гөлсөмө гапағы үстүндө 1 борувари тикан шүа вар. Бу шүаларын әсасында зөһөр вөзиси олур. Белә шүа чанлыја тохундугда зөһөр ифраз олуб бөрк ағры верир.

Мичман балыгларын гарын төрөфиндө вә бөдөнүн јанларында чохла ишыг сачан органлар вар. Бу балыглар мөхсуси чырылтылы сөс чыхарырлар, она көрө онлара «охујан балыглар» да дејирлөр.

### Сормачлыкимилөр—Gobiesociformes дәстәси

Бөдөн јанлардан басыгдыр, дөри чылпаг олуб чохла селик ифраз едир. Гарын үзкөчлөри формача дөјишилиб сормач әмөлә кәти-

рир ки, бунун васитәсилә онлар дашлара вә с. субстрата јапшыр. Сормачлыкимилөрин әксәријјети саһил һөјаты кечирир. Саһилин габарма-чөкилмәси заманы бө'зән гуруда галыр, лакин өлмүрлөр.

Дөстөнин сормачлылар вә ја дөниз өрдөклөри адлы 1 фәсиләси, 33 чинси, 100-ә гөдөр нөвү вар. Бунлар тропик, субтропик вә мүлајим исти суларда јашајан дөниз балыгларыдыр. Узунлуглары 1,6—30,0 см-дир. Гара дөниздө бу балыгларын 3 нөвү јашајыр: биррәнк сормач, бурунсормач вә ја өрдөкчө вә халлы сормач вә ја көдөкүзкөч өрдөкчө.

Сормачлылар фәсиләсинин өн кениш јайыланлары Америка сормачлыларыдыр. Бунларын 26 нөвү мө'лумдур. Мисал олараг акулабаш өрдөкчөни, нөһәнк өрдөкчөни, кирпи өрдөкчөни вә ја кирпи сормачы вә с. көстөрмөк олар.

### Тиловлукимилөр—Lophiiformes дәстәси

Дөстөнин 3 јарымдөстәси, 15 фәсиләси, 220—250 нөвү вар. Дөниздө јашајыб јыртычы һөјат кечирирлөр. Бу балыгларын бел үзкөчинин бир вә ја бир нсчө шүасы башын өн төрөфинә чөкилиб һәрәки чыхынтыја чеврилиб. Бу чыхынтынын учунда кенишлөнмө вар. Чыхынты өзүнүн һәрәкәти илө гида објектини чөлб едир. Бө'зән һөмин чыхынты ишыг сачан орган вөзифөсини тө'мин едир. Бунларын диб һөјаты кечирән нөвлөринин бөдөни бел-гарын истигамәтиндө јастылашыб, дөридө тиканлар вә диқөр бу чүр чыхынтылар олур. Бунларда рөнкдөјишмө хүсусијјәти вар. Белә хүсусијјәт горунманы күчлөндирир. Бу балыглар су дибиндө пусгуда дурараг балыг, јенкөч вә башыајаглы молјускларла гидаланырлар. Дөстөјә аид олан нөвлөрин тәхминән јарысы су гатында, 1—2 км дөринликдө јашајырлар. Белөлөринин ағзы јекөдир, чөнөлөри мөһкөмдир. Бунлар өзлөри бојда олан шикара һүчүм едир. Дөринликдә јашајан бө'зи нөвлөрин дишилөри еркөклөриндөн ири олур. Бу фәрг бө'зән 15 дөфөјә чатыр. Бө'зи нөвлөрин еркөклөри сәрбәст гидалана билмир, онлар ағызлары илө дишилөрә јапшыр вә әсл харичи паразитә чеврилирлөр. Белә балыгларын бағырсаг вә һисс органлары редуксијаја уғрајыр, онларла саһибин ган-дамар системи арасында өлагө јараныр. Бу чүр паразитлик дөринликдө төк-төк јашајан аз-һәрәкәтли нөвлөрдө олдуғу үчүн белә күман едирлөр ки, бу хүсусијјәт чохалма вахты еркөк вә дишилөрин көрүшмөсинин чөтинлијиндөн ирөли кәлмишдир.

Дәри вә онун төрөмөләри. Сүмүклү балыгларын дәрис, ғы-гырдаглыларда олдуғу кими ики гатдан—алт эпидермис вә үст кориумдан ибарәтдир. Эпидермис чохгатлыдыр, бирһүчејрәли везиләри чохдур (шәкил 30). Бу везиләрин чох бөјүк әһәмијјәти вар. Бунлар ғыгырдаглы балыглардакы кими селик ифраз едир. Селијин әһәмијјәти вә ролу да акулаларда вә скатларда олдуғу кимидир: сүрүшкәнлији артырараг һәрәкәти асанлашдырыр вә бактеријаларын организмә дахил олмасы гаршысыны алыр. Дикөр бирһүчејрәли везиләр әсасән динч (јыртычы олмајан) балыглар зедәләндикдә хүсуси «горху маддәси», башга бирһүчејрәли везиләр исә балығын чинсијјәт фәалијјәтини артыран маддәләр ифраз едир.

Эпидермисин алт, кориумун үст гатларында олан пигмент һүчејрәләринин фәалијјәти нәтичәсиндә балығын рәнки мүнһитин рәнкинә охшајыр, мүнһитдән сечилмәз олур. Дибә јакын отлугда вә мәрчан рифләри арасында јашајан балыглар, адәтән, әлван золаглы вә ја халлы олурлар, мүнһитдән сечилмирләр, бә'зи диб балыгларынын бел-гарын истигамәтиндә јастылашмасы да мүнһитә ујғунлашмадыр. Бә'зи балыглар (камбалалар, хуллар, әгрәби балыглар вә с.) өз рәнкини бир нечә дәгигә әрзиндә субстратын рәнкинә ујғун олараг дәјишә билир. Рәнkdәјишмәдә көрмәнин бөјүк әһәмијјәти вар. Кор балыгларын рәнки түндләшир вә сонрадан һеч вахт дәјишмир. Су гатында јашајан пелакиал балыгларын бели, адәтән, түнд олдуғундан сујун дибинин рәнкинә ујғун кәлир. Белә балыга үстдән бахдыгда четин көрүнүр. Балығын гарын төрәфи вә јанлары, адәтән, ачыг рәнkdә олур вә ашағыдан бахдыгда ону јухарынын

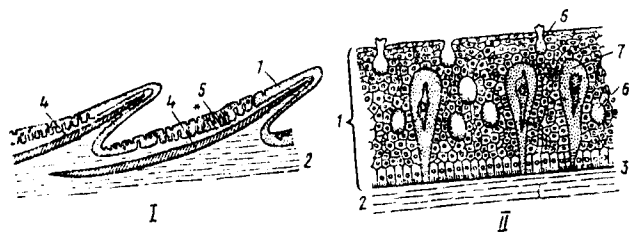

Шәкил 30. Сүмүклү балығын дәрис (Гудричә көрә):

I—дәринин узунуна кәсији, II—солдакы шәкилдә 4 вә 5 рөгәмләри арасында улдузчула кәстәрилән һиссәнин бөјүдүлмүш көркәми:

1—эпидермис, 2—кориум, 3—эпидермисин базал гаты, 4—сүмүк пулчуг, 5—уч тумурчуг, 6—селик ифраз едән бирһүчејрәли вези, 7—колбавары бирһүчејрәли вези.

ишығы фонунда көрүнмәз едир. Бә'зи балыгларын (сијөнәкләрин, чәкиләрин аз гисми нүмајәндәләри) гарын һиссәси бәдән узуну истигамәтиндә ити гуртарыр, белә балыга ашағыдан вә јухарыдан бахдыгда четин көрүнүр. Тикан балыгларын, ғызылбалыгларын рәнки чохалма вахты хүсуси һормонларын тө'сири алтында әлванлашыр.

Мә'лум олдуғу кими, балыг пулчуглары дәринин кориум гатынын төрәмәсидир. Бә'зи балыгларын пулчуглары сонрадан редуксија олуб. Сүмүклү балыгларда космоид, ганоид вә сүмүк пулчуг әмәлә кәлир. Космоид пулчугун үзәри космоин адланан бөрк сүмүк маддәси илә (пулчугун ады да бурадандыр) өртүлүр. Мәншәјинә көрә космоид пулчуг ғыгырдаглы балыгларда олан бир нечә плакоид пулчугун бирләшмәсиндән вә формаца дәјишилмәсиндән әмәлә кәлиб. Сонракы төкамүл нәтичәсиндә космоид пулчугдан ганоид пулчуг инкишаф едиб. Ганоид пулчуг да космоид пулчуг кими сүмүк ләвһә шәклиндәдир, амма онун үзәри ганоид адланан денти-неохшар маддә илә өртүлмүшдүр (пулчугун ады да бурадандыр). Ганоид пулчуг, адәтән, ромб формада олур. Бә'зи балыгларда онлар бир-бири илә бирләшиб зирәһ әмәлә кәтирир вә балығын бәдәнини тамам өртүр. Мүасир балыгларын сүмүк пулчуглары ганоид пулчугдан әмәлә кәлиб. Бу пулчугларын да үзәри назик ганоин гаты илә өртүлүдүр. Сүмүк пулчуг ики формада олур: тсиклоид вә ктеноид. Тсиклоид пулчугун кәнары һамар, ктеноид пулчугун кәнары исә дишчикли олур. Балығын пулчугу онун бүтүн өмрү боју бөјүјүр вә мөһкәмлији артыр. Газынты һалында тапылан пәнчөүзкәчли балыгларын әксәријјәтинин, һазырда јашајан латимеријанын, икичүртәнәффүслү балыгларын пулчуглары космоид, шүаүзкәчлиләр јарымсинфинин кечмишдә јашамыш Palaeonisci дестәүстүнә дахил олан нөвләрин пулчугу ганоид, чохүзкәчлиләр дестәсинин мүасир нүмајәндәләринин пулчугу космо-ганоид, зирәһлиләринки исә ганоид пулчугдур. Мүасир сүмүклү балыгларын пулчугларынын әксәријјәти тсиклоид, ханы балыгларынын вә бә'зи башга балыгларын пулчугу исә ктеноиддир.

Балыгларын јашыны тө'јин етмәк үчүн пулчугдан истифаде едилир. Пулчугда олан даирәләрин сајы балығын јашыны кәстәрир. Пулчугун үзәриндә һәр ил бир даирә әмәлә кәлир. Пулчугда јаш даирәләринин ени мұхтәлиф олур. Бу, балығын гидаланма вә бөјүмә шәраитинин әјры-әјры илләрдә мұхтәлифлији илә әлағәдардыр. Пулчугда јаш даирәләринин сәрһәди галынлашмыш олур. Бу галынлашмаларын һәрәси мувафиг илин пајыз-гыш фәсилләринә дәләләт едир: сојугларын дүшмәси илә әлағәдар гидаланма зәифләјир вә ја тамамилә дајаныр, она көрә дә бөјүмә чох зәифләјир вә ја тамам кетмир.

Көллөнин өртүк сүмүклөри вә дөш үзкөчлөрүнүн гуршаглары да дөринин кориум гатынын төрөмөсидир, һәм дө бу гатын даһа дөринлијиндөн өмөлө кәлир. Нөһажәт, сүмүклү балыгларын дөрисси су вә суда һәлл олан бө'зи маддөлөри кечирөндир.

Скелети. Сүмүклү балыгларын скелетинин ғығырдаг һиссәси дө бу вә ја дикөр дөрөчәдө сүмүк тохума илә өвөз олунуб, әсл вә ја өвөзедичи сүмүклөр өмөлө кәлиб, дөридө өртүк сүмүклөри инкишаф едиб вә сонрадан дөри алтына кечөрөк дахили скелетлә бирләшиб. Сүмүклү балыгларын скелети ох скелетө, кәллө скелетинә вә әтраф скелетинә ајрылыр.

Ох скелет. Пәнчөүзкөчли, икичүртөнфүслү вә нөрөкими балыгларда ох скелет хордадандыр. О, мөһкөм бирләшдиричи тохума гаты илә өһатә олунуб. Хорданын јахшы инкишаф етмиш, һәм дө гисмөн сүмүклөшөн үст вә һисбөтөн зөиф инкишаф етмиш алт гөвлөри вар. Үст гөвлөр бир-бири илә гаршы-гаршыја бирләшөрөк онурға бөјни каналыны өмөлө кәтирир, алт гөвлөр исә габыргаларла бирләшир.

Сүмүклү балыгларын һамысында јахшы инкишаф етмиш вә ғығырдаглы балыгларда олан ики төрөфи басыг (амфисөл) фөгөрөлөр вардыр. Фөгөрөлөрин өмөлө кәлмөси илә әлагәдар олараг хорда кәскин редуksiјаја уғрајыб вә тәсбөһвары форма алыб. Көвдө фөгөрөлөрүнүн үст гөвлөри онурға бөјни каналыны өмөлө кәтирдикдөн сонра узун чыхынты илә гуртарыр. Фөгөрөлөрин көндөлөн чыхынтылары назик вә узун габыргаларла бирләшир. Гујруг фөгөрөлөрүнүн үст гөвлөрүнүн учу ити гуртарыр. Бу фөгөрөлөрин көндөлөн чыхынтылары ашағы әјилөрөк, чүт-чүт бирләшиб алт һәмал гөвлөри өмөлө кәтириблөр; алт гөвлөрүн бирләшмәсиндөн өмөлө көлөн каналдан исә гујруг артеријасы вә венасы кечир. Бу канал һөмин дамарлары гујругун гүввәтли һөрөкөти нөтичәсиндө сыхылмадан вә зөдөлөнмөдөн горујур.

Кәллө скелети ғығырдаглы балыгларда олдуғу кими бөјин гутусуна вә виссерал скелетә ајрылыр. Бөјин гутусу өнсө, ешитмө, көрмө вә гоху һисслөриндөн; виссерал скелет чөнө, дилалты вә гәлсөмө гөвлөриндөн ибарәтдир (шөкил 31).

Сүмүклү балыгларын кәллөсинин өнсө һиссәсиндө өнсө дәлијини өһатә едөн 4 сүмүк өмөлө кәлир: бир өсас (basioscapitale), ики јан (occipitale laterale) вә бир үст (supraoccipitale). Кәллөнин ешитмө һиссәсиндө беш ешитмө (ossa otici) сүмүклөри, көз һиссәсиндө үч (көз пазвары—orbosphenoidеum, өсас пазвары—basisphenoidеum, јан пазвары—laterosphenoidеum) сүмүклөр, гоху һиссәсиндө төк орта (mesethmoidеum) вә чүт јан (ectothmoidеum) гоху сүмүклөри вардыр. Бу сүмүклөр һамысы ғығырдағын сүмүклөшмәсиндөн өмөлө

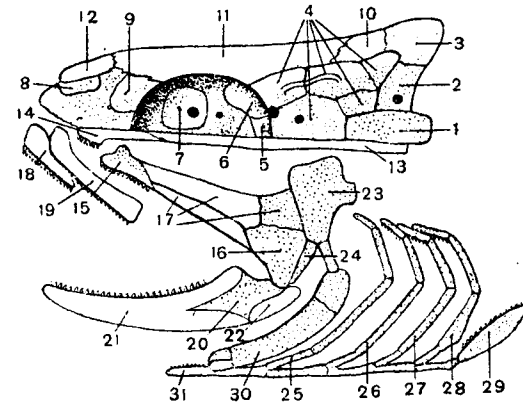

Шөкил 31. Сүмүклү балығын кәллө скелетинин схеми.

Өсас сүмүклөр вә ғығырдаглар нөгтөли, өртүк сүмүклөри ағдыр; 1—өсас пейсөр сүмүјү, 2—јан пейсөр сүмүклөри, 3—үст пейсөр сүмүјү; 4—ешитмө сүмүклөри, 5—өсас пазвары сүмүк, 6—ганад пазвары сүмүк, 7—көз пазвары сүмүк, 8—гохуарасы сүмүк, 9—јан гоху сүмүклөри, 10—төпө сүмүјү, 11—алын сүмүјү, 12—бурун сүмүклөри, 13—парасфеноид, 14—хыш сүмүјү, 15—дамаг, 16—квадрат сүмүјү, 17—ганадвары сүмүклөр, 18—чөнөарасы сүмүк, 19—үст чөнө сүмүјү, 20—ојнаг сүмүјү, 21—диш сүмүјү, 22—күнч сүмүјү, 23—һиомандибулары, 24—симплектикум, 25—29 гәлсөмө гөвлөри, 30—һиоид, 31—копула.

көлөн хондрал сүмүклөрдир. Кәллөни үстдөн бурун, (nasale) алын (frontale) вә һисбөтөн кичик төпө (parietale) сүмүклөри өртүр, өсасыны исә төк парасфеноид (parasphenoideum) вә төк хыш (vomer) сүмүјү төшкил едир. Кәллөнин өртүк сүмүклөрүнүн һамысы мүтдүр.

Бөјин гутусу нөрөлөрин чаванларында ғығырдагдандыр, јашлы фөрдлөрдө гисмөн сүмүклөшмө кедир. Ғығырдаг кәллө харичдөн өртүк сүмүклөриндөн өмөлө көлөн зирәһлө өһатә олур. Әксөр сүмүклү балыгларын бөјин гутусунда ғығырдаг сүмүклө өвөз олунур. Пәнчөүзкөчли вә икичүртөнөффүслү балыгларын кәллөсиндө ғығырдаг чохдур, лакин сүмүклөр дө инкишаф едир.

Сүмүклү балыгларын виссерал скелети дө ғығырдаглы балыгларын белә скелети гурулушундадыр. Лакин бу балыгларын ибтидаилөриндө гисмөн, сонрақы группларда даһа чох сүмүклөшмө вар.

Илк үст чөнөдө дамаг-квадрат ғығырдағынын (palato—quadratum) сүмүклөшмөси нөтичәсиндө өндө дишли дамаг сүмүјү (palatinum), керидө исә кери ганадвары (metapterygoideum) вә квадрат

(guadratum) сүмүклөри өмөлө келир. Бу сүмүклөрин арасында харичи вә дахили ганадвары (ecto вә entopterygoideum) сүмүклөр жерлөшир. Илк алт чөнө вә ја Меккел (cartilago Meckeli) гыгырдагы сүмүклөшөрөк оjnaг сүмүжүнө (articulare) чеврилир; оjnaг сүмүжү илө квадрат сүмүжү чөнө бирлөшмөсини өмөлө кәтирир. Сүмүклү балыгларда өртүк сүмүклөриндөн өмөлө кәлөн сон чөнөлөр жахшы инкишаф едиб, һәм дө илк чөнө сүмүклөри илө бирлөшиблөр. Үст чөнөдө белә сүмүклөрдөн чөнөарасы (praemaxillare) вә үст чөнө (maxillare) сүмүклөрини көстөрмөк олар. Чөнө сүмүклөри үзөриндө дишлөр вар; бә'зи нөвлөрдө бу дишлөр олмур вә ја бир сүмүк үзөриндө олур. Алт чөнөдө өмөлө кәлөн диш сүмүжү (dentale) дөри мөншөлидир, үзөриндө дишлөр вар. Гиданын тутулмасында вә сахланмасында һәр ики чөнө иштирак едир.

Дилалты гөвс хондрал сүмүклөрдөн өмөлө кәлиб. Онун үст элементи һиомандибуларе (hiomandibulare) чүтдүр. О, бејин гутусунун ешитмө саһөсинө, ашагыда исө кичик өлавө сүмүк (symplecticum) васитөсилө квадрат сүмүжүнө, дикөр даһа көдөк сүмүк (interhyale) васитөсилө өзүнүн алт элементи олан һиоидө (hyoideum) бирлөшир. Һиоид дө чүтдүр, онларын ашагы һиссөлөрини төк капула (capula) сүмүжү бирлөшдирир. Һиоидө назик сүмүклөрдөн ибарөт олан гөлсөмө аракөсмөси шүалары да бирлөшир вә гөлсөмө гапагынын дөри конарыны сахлајыр.

Гөлсөмө гөвслөри 5 чүтдүр. Бунларын өндөн 4 чүтүнүн һәрөси 4 сүмүклөшмиш элементдөн ибарөтдир. Бешинчи төк алт элемент һәр ики төрөфин 4-чү чүт элементлөрини бир-бири илө бирлөшдирир. Гөлсөмө гөвслөри үзөриндө гөлсөмө јарпагчылары вар. Бешинчи гөлсөмө гөвсү 2 ири элементдөн ибарөтдир; бә'зи нөвлөрдө бу элементлөр үзөриндө удлаг дишлөри олур. Удлаг дишлөринин формасы вә өлчүсү гидаланма илө өлагөдар олараг мүхтөлиф олур. Гөлсөмө гөвслөринин үзөрини гөлсөмө гапаглары өртүр. Бу гапаглар 4 өртүк сүмүжүнүн бирлөшмөсиндөн өмөлө кәлир: гапагөнү—prасорерскулум, она бирлөшөн гапаг—opерскулум, гапагарасы—intеrорерскулум, гапагалты—subopерскулум.

Сүмүклү балыгларын виссерал скелети бејин гутусуна дилалты гөвс вә бағлар васитөсилө бирлөшир, буна һиостил бирлөшмө дејилир. Төкчө икичүртөнөффүслүлөрдө кәллө бирлөшмөси аутостилдири; јө'ни үст чөнө ох кәллөнин тәркибинө кечир. Бир чох балыгларда кәллө бирлөшмөси амфистилдир. Нөрөлөрин кәллөсинин виссерал скелетиндө гыгырдаг чохдур, икинчи чөнөлөр зөиф инкишаф едиб. Әсил сүмүклү балыгларын мувафиг скелетиндө гыгырдаглар сүмүклө өвөз олуб.

Әтраф скелети чүт вә төк әтраф скелетинө ажрылыр. Чүт әтрафлара дөш вә гарын, төк әтрафлара исө бел, гујруг, анал үзкөчлөри аиддир. Бә'зи нөвлөрин гарын үзкөчлөри редуксијаја уграјыб. Чүт үзкөчлөрин скелети дахили (гуршаг) вә харичи скелетө ажрылыр. Пөнчөүзкөчли балыгларын чүт үзкөчлөринин харичи скелети мәркәзи ох һиссөлөрдөн вә она бирлөшмиш радиалилөрдөн ибарөтдир. Икичүртөнөффүслү балыгларын радиалилөри мәркәзи оха ики төрөфдөн бирлөшир, буна бисериал бирлөшмө вә ја бисериал үзкөч, пөнчөүзкөчлилөрин исө радиалилөри мәркәзи оха бир төрөфдөн бирлөшир, буна унисериал бирлөшмө вә ја унисериал үзкөч дејилир. Чүт үзкөчлөрин дахили скелети чијин вә ја базу вә чанаг гуршагы скелетиндөн ибарөтдир. Чијин гуршагы скелети бир чүт гыгырдаг јарымгөвсдөн вә бир нечө дөри сүмүжүндөн (икинчи гуршаг) ибарөтдир (шөкил 32). Икичүртөнөффүслү балыгларда бу сүмүклөр дөри алтына кечөрөк јарымдаирөви гыгырдаг гөвслөрин

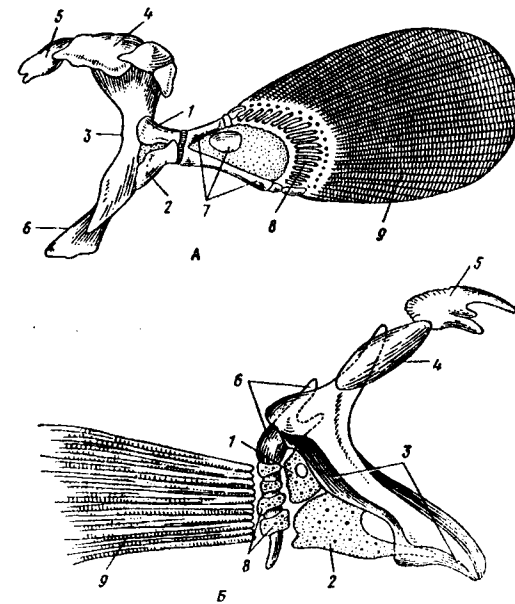

Шөкил 32. Шүаүзкөчли балыгларын дөш үзкөчлөринин гуршаг вә үзкөч скелети.

А—чохүзкөчли, Б—сыф: илк гуршаг: 1—күрөк сүмүжү, 2—каракоид; икинчи гуршаг; 3—клејтрум, 4—супраклејтрум, 5—кери әнсө сүмүжү, 6—клејтруналты сүмүк; үзкөч скелети: 7—базалилөр, 8—радиалилөр, 9—лепидотрихилөр (дөри сүмүк шүалары).

үзәрини өртүб гуршаға мөһкәмлик верир. Сүмүклү балыгларын сонракы группларынын илк гуршағы (жарымдаирөви ғығырдаглар) сүмүкләшәрәк бири күрәк, дикәри каракоид сүмүјүнә чеврилир. Амма гуршаг везифәсини бунлар дејил, нисбәтән ири олан чүт клејтрум вә ја дәри сүмүкләри јеринә јетирир. Чүт клејтрум әләвә сүмүк васитәсилә көлләнин әнсә һиссәсинә бирләшиб нисбәтән мөһкәм гуршаг әмәлә кәтирир.

Сүмүклү балыгларын чанаг гуршағы зөиф инкишаф едиб. Ики-чүртәнәффүслүләрин вә нөрәләрин бу гуршағы ғығырдагдан, дикәр балыгларынкы сүмүк лөвһәләрдән ибарәтдир. Бә'зи сүмүклү балыгларын гарын үзкәчләри вә онларын гуршағы дөш үзкәчләри алтында, бә'зән һәтта онлардан габагда јерләшир.

Гејд олундуғу кими төк үзкәчләрә бел, гујруг вә анал үзкәчләри аиддир. Бә'зи балыгларын (сыф, ханыбалығы вә с.) бел үзкәчләри дө чүт олур, амма бунлар гаршы-гаршыја дејил, бир-биринин ардынча јерләшир. Төк үзкәчләрин дахили скелети чөпвары ғығырдаг вә ја сүмүк радиалиләрден ибарәтдир. Радиалиләрин дахили ити учлары фөгәрәләрә, көнар нисбәтән јоғун учлары исә үзкәч пәрдәсини сахлајан сүмүк шүалара (харичи скелет) бирләшир. Әксәр балыгларын төк үзкәчләри өнүндә сөрт шүалар олур. Бә'зи нөвләрин белә шүалары әсл тиканлара, дикәрләринки зөһәри олан мүдафиә органына, даһа башгаларынынкы исә сүрүнмә һәрәкәти органына чеврилир. Гујруг үзкәчи формасына вә скелет гурулушуна көрә 4 чүр олур: протосеркал (ох скелетин учу үзкәчи ики бәрәбәр һиссәјә ајырыр), һетеросеркал (үзкәч пәјлары харичдән вә дахилдән гејри-бәрәбәрдир), һомосеркал (үзкәч пәјлары харичдән бәрәбәрдир, дахилдән исә онурғанын учу јухарыја өјилиб) вә дифисеркал (үзкәч пәјлары дахилдән вә харичдән икинчи дөфә бәрәбәрләшиб). Гујруг үзкәчинин скелети гујруг фөгәрәләриндән, онларын чыхынтыларындан вә сүмүк шүалардан (лепидотрихиләр) ибарәтдир.

Өзәлә системи. Сүмүклү балыгларын өзәлә системи дө ғығырдаглы балыгларда олдуғу кими, сегментләр үзрә јерләшмиш ени-незолаглы соматик өзәләләрдән ибарәтдир. Белә өзәләләрин бә'зиләри бирләшиб көз өзәләләрини, гәлсәмәүстү вә гәлсәмәалты өзәләләри, һабслә чүт үзкәчләрин өзәләләрини әмәлә кәтирир. Гида борусуну һамар, һәм дө виссерал өзәләләр өһатә едир. Чәнә вә гәлсәмә гөвсләринин дө өзәләләри енинезолаглыдыр. Бә'зи сүмүклү балыгларын һамар өзәләләри арасында да енинезолаглы өзәлә лифләри олур.

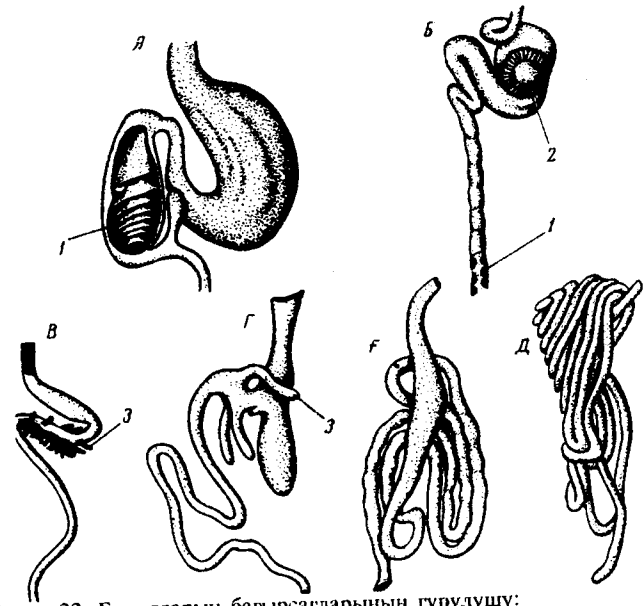

Шәкил 33. Балыгларын бағырсагларынын гурулушу:  
А—скаг; Б—нөрә; В—ғызылбалыг; Г—ханы; F—карп; Д—галыналын; 1—спирал-клапан, 2—пилорик вәзи, 3—пилорик чыхынтылар.

**Һәзм органлары.** Сүмүклү балыгларын чәнә апаратынын вә һәзм системинин гурулушу ғығырдаглы балыгларга нисбәтән мүрәккәбдир. Лакин һәзм борусунун һиссәләри ғығырдаглы балыгларда олдуғу кими ағыздан, удлагдан, гида борусу вә мө'дәдән, бағырсаглардан, гарачијәр вә мө'дәалты везидән ибарәтдир.

Сүмүклү балыгларын ағзында өзәләли дил јохдур. Ағыз вә удлаг бошлугунда селикли гиша везиләри вар. Бунлар тәркибиндә һәзм ферментләри олмајан селик ифраз едир. Селик гиданын һәзминә тә'сир етмир, ону исладыр, сүрүшкәнли сдиб удулмасыны асанлашдырыр. Ағызда, адәтән, керијә (ичәријә) өјилмиш конусвары дишләр олур. Дишләр өз гурулушуна көрә плакоид пулчугларга јахындыр, онлар көһнәлдикчә јениләри илә әвәз олур. Онлар ағыз бошлугундакы сүмүкләрин, гәлсәмә гөвсләринин үзәриндә вә удлагда јерләшир. Бә'зи балыгларын дишләри јохдур (бу икинчи һадисәдир). Балыгын гидаланма характери онун дишләринин гурулушуна вә формасына тә'сир едир: әсл јыртғычыларын дишләри нисбәтән иридир, һәм дө чох итидир; дикәр нөвләрин дишләри ити вә хырдадыр; бә'зиләринин дишләри исә нисбәтән хырда вә күтдүр. Ағыз—удлаг бошлугу өзәләли гида борусуна кечир. Бу бору јалныз

гиданы өтүрмөк везифесини јеринө јетирир, гида мө'дөјө кәлир. Мө'дө балыгын гидаланма хусусијјөтиндөн асылы олараг форма вө тутумуна көрө мүхтөлиф олур. Бө'зи балыгларын мө'дөси кениш-лөнө билән бору шөклиндөдир (дурнабалыгы), дикөрлөринин мө'дө-си «V» һөрфи кимидир, үчүнчүлөринин мө'дөси кениш кисөвари формададыр, бө'зи нөвлөрүн мө'дөси (кефалларын) исө багырсаг диварынын өзөлөли һиссөси кими олур. Чөкикимилөрин, хулларын вө башга даһа бир нечө нөв балыгын мө'дөси олмур. Онларын гида борусу бирбаша багырсага кечир. Әксәр балыгларда багыр-сагын башлангычмында кор (пилорик) чыхынтылар олур. Бу чыхын-тыларын мигдары мүхтөлифдир: чохүзкөчлидө—1, ханыбалыгын-да—3 (шөкил 33), гызылбалыгларын мүхтөлиф нөвлөриндө 180-дан 400-ө гөдөр кор чыхынты олур. Чөкикимилөрин, нахаларын, дурна-балыгынын белө чыхынтылары олмур.

Икичүртөнөффүслү, пәнчөүзкөчли (латимерија), нөрөкими вө чохүзкөчли балыгларын багырсагы көдөкдир. Белө балыгларын ба-гырсагларынын сорма сөтһи гыгырдаглы балыгларда олдуғу кими, јахшы инкишаф етмиш спирал клапан һесабына бөјүүр. Спирал клапаны зөиф инкишаф етмиш балыгларын (зирөһлилөрин, бө'зи гызылбалыгларын вө с.) багырсагы узун олур. Бир груп сүмүклү балыгларын багырсагларында спирал клапан олмур, белөлөринин багырсагында пилорик чыхынтылар өмөлө кәлир вө ја багырсаг өзү узаныр, һөтта өјрилик—«петлө» өмөлө кәтирир. Багырсагын нисби узунлуғу јыртычы балыгларда көдөк, битки јејөнлөрдө узун олур. Мөсөлөн, сыфын багырсагынын узунлуғу бөдөн узунлуғунун 0,7, дурнабалыгынынкы 1,2 һиссөси гөдөрини төшкил етдији һалда, бен-тос вө биткијејөн карасын багырсагынын узунлуғу бөдөн узунлуғ-ундан ики дөфө, даһа чох биткијејөн карпда исө үч дөфөдөн дө чохдур. Су биткилөри илө гидаланан амур, галыналын вө бө'зи дикөр нөв балыгларын багырсагы бөдөндөн 8—15 дөфө узундур. Багырсаг анал дөликлө гуртарыр. (Икичүртөнөффүслү балыгларда исө клоакаја ачылыр.)

Гарачијөр дө һөзм органыдыр, сүмүклү балыгларда нисбөтөн кичикдир, бөдөн чөкисинин 1—8%-ни төшкил едир, трескаларда нисбөтөн иридир, бөдөн чөкисинин 5—8%-нө бөрабөрдир. Балыг-ларда өд кисөси вө мө'дөалты вөзи дө вар. Өдүн вө мө'дөалты вөзинин һормону һөзм просөсиндө мүһүм рол ојнајыр. Сүмүклү балыгларын өксөријјөтиндө мө'дөалты вөзи багырсагын мө'дөјө бир-лөшдији јердө хырда һиссөчиклөр шөклиндө сөпөлөнмиш һалдадыр. Бө'зи балыгларда бу һиссөчиклөр чијөр тохумасы төркибинө кирир. Өд кисөсинин вө мө'дөалты вөзинин ахарлары багырсагын башлан-

гычына ачылыр. Бу вөзилөрин һормону төркибиндө трипсин, ерип-син, липаза, амилаза, малтаза вө с. ферментлөр вар. Бунлар һөзм ферментлөри олуб зүлаллары, јаглары, сулу карбонлары парча-лајыр. Багырсагын селикли гиша вөзилөри дө һөзм ферментлөри ифраз едир. Белө ферментлөрин кор чыхынтылар төрөфиндөн иф-раз едилмөсини дө күман едөнлөр вар. Әсасөн битки илө гидаланан балыгларда симбиотик һөзм дө вардыр: багырсагда јашајан ибтидаи-лөр, бактеријалар, көбөлөклөр багырсага һөзм ферменти бурахыр.

Төнөффүс органы вө газ мүбадилөси. Сүмүклү балыгларын әсас төнөффүс органы гөлсөмөлөрдир. Гыгырдаглы балыглардан фөргли олараг бунларда гөлсөмөлөрин вө удлаг саһөсинин үзөрини өртөн һөрөки гапаглар өмөлө кәлир. Бунуиһла өлагөдар олараг, I—IV гөвслөрлө сахланан гөлсөмөлөрин гурулушу дөјишилир. Дөри гөлсөмө аракөсмөси редуксија олур, ики јарымгөлсөмөнин јарпаг-чыглары дибдөн бирлөшөрөк билаваситө гөлсөмө гөвсүнө јапшыыр, онларын учу исө гөлсөмө бошлуғунда сөрбөст гуртарыр. Гөлсөмө јарпагчыгларына кәтиричи артеријалар кәлир. Бу артеријалар јар-пагчыгларда капиллјарларга бөлүнүр. Капиллјарларда ган јарпагчыг-ларын сөтһи илө ахан сујун оксикени һесабына зөнкинлөшир. Гөр бир гөлсөмө јарпагчыгы харичдөн назик гатлагла өртүлүдүр. Бу гатлаг ганын оксикенлө зөнкинлөшмө саһөсини артырыр. Бө'зи нөв-лөрин гөлсөмө гапагынын даһили сөтһиндө өлавө гөлсөмө јарымгөв-сүнүн галыгы олур. Гөлсөмөлөрин үмуми төнөффүс сөтһи балыгын 1 г күтлөсинө көрө 1—3 см<sup>2</sup> төшкил едир. Узун мүддөт вө даһа сүр'өтлө үзөн вө аз оксикенли суларда јашајан балыгларын гөлсөмө вө ја төнөффүс саһөси даһа бөјүк олур.

Төнөффүс акты сујун ағыздан даһил олмасы, гөлсөмө гапаглары алтыннан харичө чыхмасы илө баш верир. Гөлсөмө јарпагчыгла-рынын гурулушу сујун гөлсөмөлөрдөн керијө (ағызга) гајытмасынын гаршысыны алыр. Белө төнөффүс балыгын һөрөкөти заманы гөлсө-мө гапагынын иштиракы олмадан да баш верө билир. Гөлсөмөлөрдө сујун, гөлсөмө капиллјарларында ганын һөрөкөти бир-биринин өк-синөдир. Белө олдугда ган оксикенлө даһа чох зөнкинлөшир, суда һөлл олмуш оксикенин 46—82%-и гана кечир. Ејни вахта карбон газы, сидик чөвһөри, аммонјак вө с. лазымсыз галыглар организм-дөн гөлсөмөлөр васитөсилө харич олур. Рүшөјмин төнөффүсү сарылыг кисөсинин вө үзкөч пөрдөсинин зөнкин ган дамарлары, күрүдөн төзө чыхмыш сүрфөнин төнөффүсү исө һөм дө бөдөнин јанларында вө башда олан дамарлар һесабына тө'мин едилир. Икичүртөнөф-фүслүлөрин, чохүзкөчлилөрин, бө'зи вјунларын сүрфөлөриндө харичи гөлсөмөлөр өмөлө кәлир. Лакин сүрфө бөјүдүкчө бу гөлсө-

мөлөр итир, төнөффүсү дахили гөлсөмөлөр јеринө јетирир. Балыгларын өлавө төнөффүс органлары да вар. Бунлардан бири дөридир. Балыгын нөвүндөн вө јашадыгы шөраитдөн асылы олага, дөри төнөффүсү үмуми төнөффүсүн 10%-дөн 85%-ө гөдөрини төшкил едир. Белөлөринө шөшли кечөлөрдө сүрүнөрөк бир судан дикөринө кечөн вјуну, сычрағаны вө с. мисал көстөрмөк олар. Дөри ејни вахта организмдөн карбон газыны харич едир. Бө'зи балыглар хава оксикениндөн аз-чох истифаде едө билир. Онлар ағыза хава алып, хава илө су бирлөшир, наванын оксикени суја, даһа сонра ағызын селикли гишасы вө гөлсөмөлөр васитөсилө гана кечир. Балыгларын ағыз бошлугундакы гатлаглар, гөлсөмөүстү орган, үзмө говуғу, мө'дө бүкүјү вө бағырсағын хүсуси һиссөлөри дө төнөффүсдө иштирак едир. Бө'зи балыгларын төнөффүсү үчүн лазым олан оксикенин 50—70%-ни гөлсөмөүстү орган тө'мин едир. Бағырсаг төнөффүсү заманы, организмдөн кифајет гөдөр карбон газы да харич олур.

Газ мүбадилөсиндө үзмө говуғунун да ролу аз дејил. О, гидростатик орган олмагла јанашы, һөм дө бароресептордур, акустик резенатордур. Бө'зи пөнчөүзкөчлилөрин, икичүртөнөффүслүлөрин үзмө говуғу «ағчијөр» вөзифөсини јеринө јетирир. Гураглыг заманы торпага кирмиш протоптериусун өсас төнөффүс органы онун үзмө говуғу һесаб едилир. Ачыг үзмө говуғлу балыгларын газ мүбадилөси өсасөн ағыза вахташыры хава алмагла, гисмөн исө говуғун диварларында олан сых капиллјар шөбөкөси васитөси илө баш верир. Бир гисим балыгларын говуғунда мүөјөн дөрөчөдө алвеоллуг өмөлө көлир вө белө үзмө говуғу өлавө төнөффүс органы вөзифөсини јеринө јетирир. Сүмүклү ганоидлөрдөн зирөһли дурнабалыгынын төнөффүсүнүн 60—80%-и үзмө говуғу һесабына кедир. Үзмө говуғу гапалы олан балыгларын бу говуғу газ амбары һесаб едилир. Говугда газын мигдары нөинки мүхтөлиф нөвлөрдө, һөтта ејни нөвүн фөрдлөриндө мүхтөлиф олур. Үзмө говуғунда чохлу газ сахлаја билөн балыглар чөлд һөрөкөт заманы (шикары тәгиб етдикдө, дүшмөндөн гачанда) вө ја суда оксикен азалдыгда говуғундакы оксикендөн истифаде едир.

Гөлсөмө төнөффүсүнүн мүкөммөллији, өлавө төнөффүс органларынын инкишафы, хава оксикениндөн истифаде етмө хүсусијјөти балыгларын олдугча мүхтөлиф суларда јајылмасына, мүхтөлиф оксикен шөраитиндө јашамасына имкан вермишдир. Оксикенө төлөбатына көрө балыглар ики група бөлүнүр: оксифиллөр вө оксифоблар. Оксифиллөр чох оксикен төлөб едөмлөр, оксифоблар исө аз оксикен шөраитиндө јашајанлардыр. Оксифиллөр өзлөри дө бир нечө јөрө

бөлүнүр: зөнкин оксикенли (1 л суда 7—11 см<sup>3</sup>), орта оксикенли (1 л суда 5—7 см<sup>3</sup>) вө аз оксикенли (1 л суда 2—4 см<sup>3</sup>) суларда јашајанлар. Һөр литрдө 0,5 см<sup>3</sup> оксикен олан суларда јашајанлар оксифоб балыглардыр. Оксифоблар оксикен чохлугуну сөвмир, белө шөраитдө «биһуш» олурлар. Суда оксикенин мигдары фөсилдөн асылы олага дејишилир. Белө ки, онун гытлыгы мүшаһидө едилир. Мөсөлөн, һөр һансы көлдө, су анбарында чохлу от чүрүмөси, су һөвзөсинө батаглыг сују көлмөси, гышда буз өртүјү вө с. сөбөбдөн оксикен чатышмамазлыгы, бунун нөтичөсиндө исө күтлөви балыг гырғыны—боғулмасы баш верө билөр. Аз оксикен шөраитиндө јашајан балыглар оксикенин көскин артмасындан да боғулма һадисөсинө мө'руз гала билөр. Оксикен чатышмазлыгына вө ја көскин артмасына көрө балыг гырғынына «замор» һадисөси дејилир. Вахтына көрө бу һадисө јај вө гыш «заморуна»—боғулмасына ајрылыр. Гыш боғулмасы буз өртүјү нөтичөсиндө хава оксикенинин суја дахил ола билмөмөси вө ја ахар сујун олмамасы, јај боғулмасы исө, јухарыда дејилдији кими, суда мүхтөлиф чүрүнтүнүн чохалмасы, су биткилөринин јүксөк инкишафы, хава чөрөјанынын олмамасы заманы, һөм дө өн чох кечөлөр баш верө билөр. Балыгларын күтлөви боғулмасы суја мүхтөлиф зөһөрли сөнаје туллантылары төкүлмөси нөтичөсиндө дө мүшаһидө едилир.

Ган дамар системи вө ган дөвраны. Сүмүклү балыгларын ган дамар системи гығырдаглы балыгларын мүвафиг системинө охшардыр. Үрөјин һиссөлөри дө онларда олдуғу кимидир: үрөк 1 гулагчыг, 1 мө'дөчикдөн ибарөтдир. Вена синусу да (sinus venosus) вар. Ган вена синуса көлир, бурадан гулагчыга (atrium), сонра мө'дөчијө (ventralis) ахыр. Пөнчөүзкөчлилөрин, икичүртөнөффүслүлөрин, нөрөлөрин, чохүзкөчлилөрин вө с. артерија конусу јахшы инкишаф етдији һалда, сүмүклү балыгларын чохунда бу конус редуксија олур, онун өвөзинө аорта башлангычы кенишлөнөрөк ејни адлы соғанагчыгы (bulbus aortae) өмөлө көтирир. Аорта соғанагчыгында енинөзолаглы өзөлөлөр олмадығындан сөрбөст дејүнө билмир.

Артерија системи гарын аортасы (aorta ventralis) илө башлајыб гөлсөмөлөрдө көтиричи артеријалара ајрылыр. Бурада ган оксикенлө зөнкинлөшдикдөн сонра чыхарычы гөлсөмө артеријалары илө бел аортасы көклөринө көлир. Бу көклөрин өн бирлөшмөси сүмүклү балыглар үчүн сөчијјөви олан баш артерија даирөсини, кери бирлөшмөси исө бел аортасыны өмөлө көтирир. Баш даирөсиндөн өнө бир чүт харичи вө дахили јуху артеријалары ајрылыр. Бел аортасы онурға сүтунунун алты илө керијө узанараг өзөлөлөрө вө дахили органлара мүвафиг артеријалар ајырыб, гујруг һиссөсинин һемал каналындан кечөрөк гујруг артеријасы (aorta caudalis) илө гуртарыр.



Сүмүклү балыгларын *вена системи* гүжүг венасы (*vena caudalis*) илө башлајыр. Бу вена бөдөн бошлугунда бөјрөклөрин гапы системини өмөлө кетирир. Сағ бөјрөктө бу систем гисмөн редуksiја уграјыр. Буна көрө бу бөјрөкө көлөн веноз ганын бир hissеси бир-баша сағ кардинал венаја төкүлүр. Бөјрөклөрдөн чыхан веналар кери кардинал веналара ачылып. Башдан веноз ганы кетирөн чүт өн кардинал (*vena cardinalis anterior*) вө чүт көрпүчүкалты (*vena subclavia*) веналар, елөчө дө дал кардинал (*vena cardinalis posterior*) веналарын һәрөси мүвафиг төрөфин (сағ вө сол) күве ахарына (*ductus cuvieri*), бу ахарлар исе вена синусуна ачылып. Дахили органлардан (мө'дөдөн, далагдан, бағырсаглардан) ган кетирөн веналар гарачијөрин гапы системини (*vena portae hepatis*) өмөлө кетирдикдөн сонра гарачијөр венасына (*vena hepatica*), ахырынчы исе вена синусуна төкүлүр. Бө'зи балыгларын ган-дамар системиндө үмуми гајдадан көнарланмалар вар. Икичүртөнөффуслү балыгларын өлаве чијөр төнөффуслүнүн инкишафы чијөр ган дөвранынын өмөлө көлмесинө сөбөб олуб. Бунунла өлагөдар олараг бел төрөфдөн салланан аракөсмө гулагчыгы, мө'дөчији вө артерија конусуну сағ вө сол hissөлөрө бөлүр. Гулагчыгын сол hissесинө төмиз ган кетирөн чијөр венасы, сағ hissөјө исе вена синусу ачылып, башга сөзлө гулагчыгын сағ hissесинө һөмишө веноз ган, сол hissесинө исе агчијөрдөн көлөн артеријал ган төкүлүр. Суда оксикен бол олдугда ганын оксикенлө зөнкинлөшмөси гөлсөмөлөр төрөфиндөн јеринө јетирилир. Бу заман «агчијөрлөрө» дө төмиз ган кедир. Оксикен азлыгы оландан ган гисмөн гөлсөмөлөрдө, гисмөн дө «агчијөрлөр»дө оксикенлө зөнкинлөшир. Гулагчыг дөјүнүб ганы һөрөкөтө кетирөркөн өмөлө көлмиш аракөсмө артериал ганын веноз ганла гарышмасыны хөјли азалдыр. Бунунла да гөлсөмө артеријаларына өввөлчө артериал ган, сонра гарышыг вө веноз ган көлир. Эввөлчө көлөн төмиз ган өндөки гөлсөмөлөрдө оксикенлө даһа да зөнкинлөшөрөк баша вө аорта көклөринө кедир. Үрөјин сағ төрөфиндөн көлөн веноз (гисмөн дө гарышыг) ган гөлсөмөлөрдө төмизлөнир вө аорта көклөринө ахыр, онун бир hissөси исе «чијөрлөрө» кедир.

Сүмүклү балыгларын ган-дамар системинин сөчијөви хусусијетлөриндөн бири икичүртөнөффуслү балыгларын «чијөр» төнөффуслүнүн өмөлө көлмөси, белөликлө, икинчи ган дөвранынын башланмасыдыр. Белө башлангыч суда-гуруда јашајанларын ган-дамар системинө јахынлыг өламөтидир.

Ганын өсас көстөрөчилөриндөн бири онун оксикен тутуму, һөмоглобинин, еритроситлөрин мигдары вө ионлу бирлөшмө хусусијетидир. Бу көстөрөчилөр, адөтөн, чөлдһөрөкөтли нөвлөрдө даһа

јүксөк олур. Сүмүклү балыгларда ганын мигдары бөдөн чөкисинин 1,1—7,3%-ни төшкил едир. Ганда еритроситлөрин мигдары 1 куб мм-дө 580 миндөн 4,1 милјона гөдөр, һөмоглобинин мигдары исе 1 кг дири күтлөјө көрө 1,1—17,4% вө ја 0,5—3,4 г олур. Ганын оксикен тутуму 1,5—23,0%-дир.

Антарктидада јашајан бө'зи нөвлөрин (ханылар дөстөсинин 10-а гөдөр нөвү) ганында еритроситлөр вө һөмоглобин јохдур, ган рөнксиздир. Онларда төнөффуслө органы вөзифөсини өсасөн дөри, гисмөн дө гөлсөмөлөр јеринө јетирир. Бу балыглар сојуг вө оксикени чох олан суларда јашајыр. Онларын үрөји ири олса да, ганында оксикен аз олур.

Организмин енеркетик фөалијетиндө сулу карбонларын (гликоза, гликоксен) өһөмијјөти бөјүкдүр. Елө буна көрө дө балыгларын ганында шөкөрин мигдары јүксөкдир, өзү дө фөсилдөн асылы олараг дөјишилик: чохалма заманы, балыг миграсија едөркөн вө адөтөн исти вахтларда ганда шөкөр чохалыр, гышда организм азһөрөкөтли олдугда исе азалыр. Ганда шөкөрин мигдарынын белө дөјишилмөси гликоксенин тө'сири алтында баш верир. Гликоксен гарачијөрдө олур, һөрнал вө синир системинин тө'сири илө фөалијјөт көстөрир. Сүмүклү балыгларын ганында зүлалын вө плазманын мигдары да гыгырдаглы балыгларга нисбөтөн чохдур. Ганын формалы элементлөри далагда вө бөјрөклөрдө өмөлө көлир.

Ифразат органлары вө су-дуз мүбадилөси. Сүмүклү балыгларын ифразат органлары бөдөн бошлугунда онурғанын јанларында јерлөшөн чүт мезонөфрос бөјрөклөрдөн, онларын ахарларындан (Волф каналы), сидик кисөсиндөн вө харичө ачылан сидик дөлијиндөн (гыгырдаглы балыгларда бу дөлик клоакаја ачылып) ибарөтдир. Ифразат органларынын вөзифөси төкчө маддөлөр мүбадилөси галыгларыны харич өтмөк дөјил, һөм дө организм физики-кимјөви хусусијјөтлөрини (осмотик төзјиги, туршулуг—гөлөвелик таразлыгыны) төнзимлөмөкдир. Бу ишдө бөјрөклөр, гөлсөмө апараты, дөри, гига борусу вө гарачијөрлөр дө иштирак едир. Бөјрөклөрө һөм артериал, һөм дө веноз ган көлир. Артериал ганы бөјрөк артеријалары, веноз ганы исе бөјрөјин гапы веналары кетирир. Ширин су балыгларынын бөјрөклөриндө ири колбачыглары олан бауман капсуллары јахшы инкишаф едир. Дөниз балыгларында бу колбачыглар кичикдир, бө'зи балыгларда (гурбага балыгда, бө'зи дөниз ијнөлөриндө вө с.) тамам редуksiја олуб.

Шүаузкөчли балыгларын өксәријјетиндө азотлу бирлөшмөлөрин парчаланмасындан өмөлө көлөн аммонјакын вө дуз ионларынын мүөјјөн hissесинин организмдөн харич олунмасында гөлсөмө јар-

пагчыглары да иштирак едир. Гөлсөмө жарпагчыгларынын белө иши бөйрөклөрүн, хүсусилө онларын јухары һиссөлөрүнүн ишини гисмөн дәјишдирир: бөйрөклөрүн јухары һиссөлөри ифразат органы кими дејил, ган төрөдөн орган кими фөалијјет көстөрир. Азотун бир һиссөси организмдөн сидиклө харич олур. Дөниз балыглары ширин су балыгларына нисбөтөн даһа чох сидик ифраз едир.

Икичүртөнөффүслү балыглардан олан протоптерус су һөвзөлөри гурудугда торпага кирерөк јухуја кедир. Бунун үчүн о јухуја кетмөздөн өввөл даһа зөһөрли олан аммонјакы организмдөн харич едир, јухуда олдугда исө сидик чөвһөри ифраз олуноур, лакин сидик чөвһөри балыг јухудан ајылдыгдан сонра харич едилир.

Балыгларын диссимилјасија галыгларынын организмдөн харич едилмөсинин су-дуз мүбадилөси илө сых өлагөси вардыр. Су-дуз мүбадилөси осмотик төзјиги, туршулуғ-гөлөвилик таразлыгыны төнзим едир. Ширин су балыглары организмнин осмотик төзјиги сујун осмотик төзјигиндөн јүксөкдир. Бө'зи мө'луматлара көрө организм сују 3—5 саата тамам дәјишилө билир, һөтта организмә артыг су јығыла билмөси күман едилир. Бунун гаршысыны алмаг үчүн бөйрөклөр јүксөк сүзүчүлүк габилитјети газаныр: балыг 24 саат өрзиндө өз бөдөн күтлөсинин 1 кг-ы һесабы илө 50—300 мл сидик ифраз едир. Төркибиндө фајдалы дузлар олан сидијин белө сүр'өтли ифразы онун бөйрөк ахарлары диварларында гисмөн дө олса төкрап сорулмасына сөбөб олур. Белө дузларын итирилөн һиссөси исө организмә харичдөн дөри, гөлсөмөлөр вө гида васитөсилө дахил олур.

Ширин сулардан дөнизө (шор суја) кедөн сүмүклү балыглар гипертоник мүһитө дүшүр, јө'ни организмн осмотик төзјиги мүһитин төзјигиндөн аз олур. Она көрө организмдө чохла су иткиси төһлүкөси јараныр. Бу заман һөтта тохумаларын вө ганын осмотик төзјигинин нисбөтөн артмасы белө су иткисинин гаршысыны ала билмир. Бунула өлагөдар, бөйрөклөрдө колбачыглар азалыр, бө'зи нөвлөрдө бунлар тамамилө јох олур. Белө балыгларда организмдөн харич олан сујун мигдары көскин дөрөчөдө азалараг 24 саат өрзиндө 1 кг күтлөјө көрө 0,5—20 мм-ө снир. Бунун өвөзиндө бөйрөк каналларынын фөалијјети артыр, сидик чөвһөрүнүн вө азот мүбадилөсинин дикөр галыгларынын харич едилмөси сүр'өтлөнир. Бунула јанашы, гөлсөмө жарпагчыгларында олан хүсуси һүчөјрөлөр дө артыг дузларын харич едилмөсиндө иштирак едир. Су-дуз мүбадилөсиндөки бу јени хүсусијјет балыгларын дөниздө јашамасыны тө'мин етмишдир.

Чинсијјет системи вө чохалма хүсусијјетлөри. Балыгларда чинсијјет системи чүт тохумлуғ вө јумурталыглардан ибарөтдир. Чинсијјет вөзилөри бөдөн бошлуғунда үзмө говуғу јанларында јерлөшир.

Чинсијјет вө сидик ахарларынын өлагөси мүхтөлиф груп балыгларда фөрглидир. Ибтидаи сүмүклү балыгларда, икичүртөнөффүслүлөрдө, ганоидлилөрдө тохумлуғун бөйрөклө өлагөси азалыр. Тохум ахарлары бөйрөјин кери һиссөси илө бир нечө, бө'зөн чөми бир каналчыгла (протоптерусда) өлагөлөнир; бу каналчыг Волф каналына ачылыр, ахырынчы исө тохум вө сидик јолу вөзифөсини јеринө јетирир. Сүмүклү балыгларын еркөклөрүнүн Волф каналы јалныз сидик ахары кими фөалијјет көстөрир, тохумлуғун каналчыглары исө јени өмөлө келмиш вө мезонөфрос бөйрөјин ахары илө өлагөси олмајан тохум каналы илө өлагөдардыр. Тохум каналы өзүнүн ашағы һиссөсиндө кенишлөнөб тохумлуғ өмөлө көтирир. Тохумлуғун ахары чинсијјет вө ја сидик-чинсијјет дөлији илө харичө ачылыр.

Сүмүклү балыгларын ибтидаи группларынын дишилөриндө Мүл-лер каналлары өн учлары илө бөдөн бошлуғуна, кери учлары илө клоакаја ачылыр. Нөрөлөрүн, чохүзкөчлилөрүн вө амије балыгларынын јумурталыг јолу көдөкдир. О, өн учу илө бөдөн бошлуғуна, кери учу илө сидик-чинсијјет синусуна ачылыр. Зирөһли балыгларын дишилөрүнүн вө сүмүклүлөрүн өксөријјетинин Мүл-лер каналлары редуксија олур, јумурталыг кисөсинин пөрдөси гыса бору шөклиндө сидик-чинсијјет синусуна вө ја чинсијјет дөлијинө ачылыр. Белөликлө, бүтүн дикөр групплардан фөргли олараг, бу балыгларда јеткин јумурта бөдөн бошлуғуна дүшмүр, көдөк јумурта борулары илө харичө чыхыр. Јалныз бө'зи сүмүклү балыгларын (гызылбалыгларын вө башга бир нечө нөвүн) јеткин јумуртасы бөдөн бошлуғуна дүшүр, орадан чинсијјет дөлији вө ја көдөк јумурта борулары илө харичө атылыр.

Сүмүклү балыгларын өксөријјети мүхтөлиф чинсијјетлидир. Дашлыг ханылары (Serranidae) вө дөниз караслары (Sparidae) арасында һермофродит нөвлөр дө вар. Белө балыгларын еркөк вө диши чинсијјет

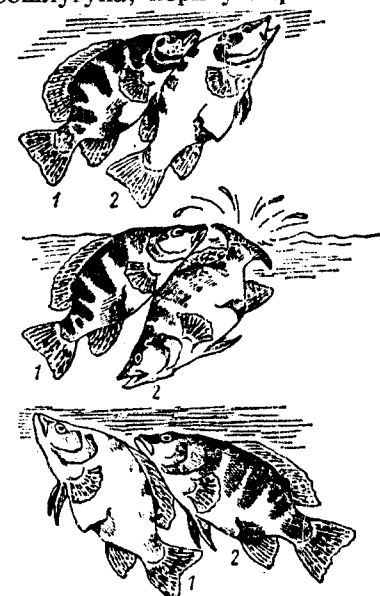

Шөкил 34. Дашлыг ханыбалыгында һермофродитлијин дәјишилмөси. Јухарыда:

1—еркөк фаза, 2—диши фаза; ортада: 1—диши (бу, јухарыда еркөк иди), 2—еркөк (бу, јухарыда диши иди); ашағыда чинсијјетин дәјишилмөси давам едир, јө'ни 1-чи балыг еркөјө, 2-чи балыг дишијө чөврилир вө һермофродитлијин дәјишилмөси бир нечө дөфө баш верир.

везилери, адетөн, нөвбө илө јетишдијиндөн өз-өзүнү мајалама һадисеси баш верө билмир. Ханьбалыгларынын бө'зилеринин (*Labroides* вө с.) еркөк вө диши чинсијјет везилери ејни вахта фөалијјет көстөрө билир вө бир нечө дөгигө әрзиндө ејни фөрд һөм диши, һөм еркөк ола билир (шөкил 34). Белө балыг төк олдугда өввөлчө күрү төкүр, сонра өзү еркөжө чеврилиб өз күрүсүнү мајалајыр. Бө'зи дөниз балыгларынын (*Platycephalidae*) чаван фөрдлеринин ејни чинсијјет везисинин гарын тәрәфи тохумлуг, бел тәрәфи исө јумурталыг олур. Һөмин балыгларын јетишмиш фөрдлери өввөлчө еркөк, өмрүнүн икинчи јарысында диши кими фөалијјет көстөрир. Бу заман чинсијјет везисинин тохумлуг һиссөси фөалијјетдөн галыр, јумурталыг һиссөси исө бөјүјүр.

Сүмүклү балыглар күрү гојмагла чоһалыр. Күрү харичдө—суда мајаланыр. Чох аз нөвлөрдө даһили мајаланма олур. Даһили мајаланма дашлыг хулларынын бө'зилериндө кенитал чыхынты, чөкидишлилөрдө гоноподи (анал үзкөчинин дөјишилмиш һиссөси), атеринкимилерин бө'зилериндө башын алтында јерләшөн хүсуси төрөмө—приапи васитөси илө јеринө јетирилир.

Балыгларын чинсијјет јеткинлијинө чатма мүддөти мүхтөлифдир. Һөтта ејни нөвүн мүхтөлиф шөраитдө јашајан фөрдлери мүхтөлиф вахтларда јеткинлөшир: чөнуб фөрдлери јүксөк температур, гйда боллугу вө бүтүн ил боју гидаланма илө өлагөдар шимал фөрдлеринө нисбөтөн чинсијјетчө даһа тез јеткинлөшир. Бу фөрг 2—3 ил, бө'зөн даһа чоһ олур. Адөтөн, бојча кичик балыглар нөсил вермөјө даһа тез башлајыр. Чөкидишлилөрин бојча кичик фөрдлери 2—4 аја, хөзөр килкөлөри, хөмсө бир јашында, Гызылагач көрфөзиндө јашајан чыртдан күлмө икинчи јашда чинсијјет јеткинлијинө чатыр. Бунларын әксинө олараг бојча ири олан бөлкө 10—23, узунбурун 6—22 јашында нөсил верир. Бир гајда олараг, еркөклөр дишилөрдөн кичик олур, тез јетишир, күрүтөкмө јеринө тез көлир, орадан кеч кедир. Балыгларда чинсијјет диморфизми вар, бө'зөн еркөклөр дишилөрдөн рөнкинө, бојуна, үзкөчлеринин формасына көрө фөрглөнир. Бө'зи нөвлөрин рөнки өлванлашыр, бөдөнин бө'зи һиссөлөри формача дөјишилир, гызылбалыгларда гөзбеллик, алт чөнөнин узанмасы баш верир. Дөринликдө нисбөтөн сејрөк һалда јашајан бө'зи нөвлөрин дишилөри бүтүн өмрү боју чыртдан еркөклөрлө биркө јашајыр. Чохалма заманы белө нөвлөрин еркөк вө дишилөри бир-бирини тапмадыгда чыртдан еркөклөр чоһалмада иштирак едир. Балыгларда *моногамлыг* вө *полигамлыг* һадисөси дө вардыр. Адөтөн, ири, јыртычы һәјат кечирән нөвлөр моногам, бојча кичик олан, гйда рөгабөтинө фөал киришө билмөјөн нөвлөр исө полигам олур.

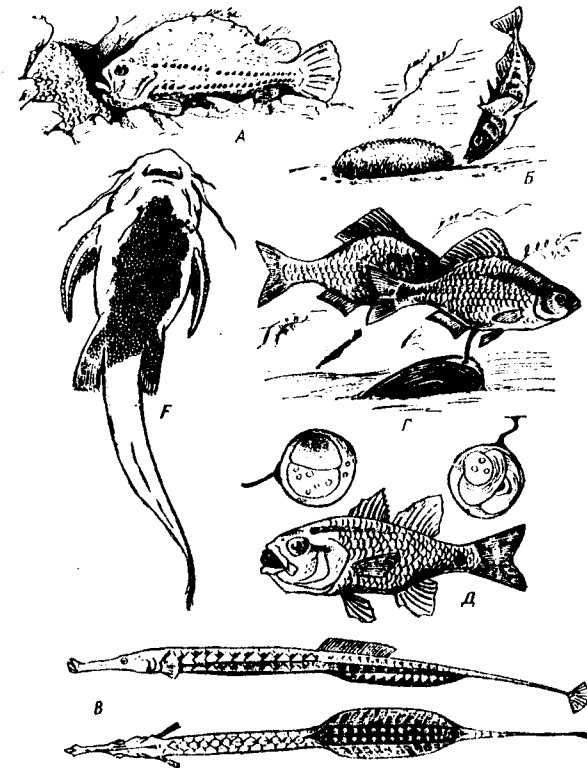

Шөкил 35. Сүмүклү балыгларын нөсил гајыгысына галмасы:

А—пинагорун еркөји күрүнү горујур, Б—үчјинөли тикан балыгынын еркөји күрү олан јуваны горујур, В—дөниз ијнөси балыгынын еркөји күрүнү өзүнүн гарын дөриси гатлагында сахлајыр, Г—көркө күрүсүнү илбизин манти бошлугуна төкүр. Д—күрүнүн диши наһанын гарын дөрисинө јапышмасы, Е—апогонун еркөји күрүнү ағзында сахлајыр.

Балыгларын мөһсулдарлыгы (күрүсүнүн сајы) мүхтөлиф олур, һөм дө бүтүн сонракы онургалыларын мөһсулдарлыгындан јүксөкдир. Ај балыгынын күрүсүнүн сајы 300 милјон; тресканын күрүсү—10; палтусун—3,5; нөрөкимилерин—3 (бөлкөнин 8), сыфын—2; чөкинин—1,5 милјона гөдөр күрүсү олдугу һалда, бө'зи нөвлөрин күрүлөринин мигдары чөми бир нечө мин, әксәр балыгларынкы исө 30—40 миндөн 150—200 минө гөдөр олур. Су гатына күрү төкөн балыгларын күрүсү хырда олур, амма чоһ олур. Белө күрүнүн пиј дамласы ири олур вө күрүнүн үзүчүлүјүнү артырыр. Чинсијјет вөзлирн һиссө-һиссө јстишөн балыгларын мөһсулдарлыгы јүксөк; күрүсүнү бир дөфәјө төкөн, дибдө күрүлөјөн, күрүтөкмө

заманы хүсүсү гажыг кестөрөн нөвлөрүн мөһсулдарлыгы исә аз олур. Күрүнүн ири-хырдалыгы да мөһсулдарлыга тө'сир едир. Гызылбалыгларын күрүсү ири олдуғундан сајы аз олур: мәсәлән, күтлөсү 8—10 кг олан Күр гызылбалыгы, адәтән, 20—30 мин күрү вердији һалда, бу ағырлыгыда олан сыф вә ја чөки балыгы орта һесабла 1 милјондан чох күрү верир. Балыгларын жүксәк мөһсулдарлыгы нәсли сахламаға ујғунлашмадыр.

Балыглар аз-чох нәсил гажысына да галыр. Нәсил гажысына галма күрүнүн вә еркөн көрпөлөрүн төбии өлүм фаизини азалдыр. Гызылбалыглар күрүсүнү чајын јухарыларында гумлу јерләрдә һазырладыгы јуваја төкүр, ону төбии дүшмәнләрдән горујур. Сыф өз күрүсүнү төкмөк үчүн гуру от галыгларындан јува дүзәлдир, күрүсүнү һөмин јуваја төкүр, ону горујур, дөш үзкөчләринин һәрәкәти илә һәм лил һиссәмикләринин күрү үзәринә чөкмәсинин гаршысыны алыр, һәм дө сујун аерасијасыны јахшылашдырыр. Бө'зи нахалар, лил балыгы, икичүртәнәффүслүләр, бө'зи хуллер, ханылар, ијнә балыгы вә башгалары да нәсил гажысына галыр (шәкил 35). Нахаларын еркөји, тилјапинин дишиси, апогонларын һәр ики чинсијәтдән оланы күрүнү ағзында көздирир вә бу мүддәт әрзиндә о, гидаланмыр. Күрүдән чыхмыш сүрфөләр төһлүкә заманы һөмин балыгын ағзында кизләнир вә ја балыг көрпөлөрини горумаг мәгсәдилә әјри-үјрү һәрәкәт едәрәк онлары өз ардынча апарараг төһлүкөдән узаглашдырыр (шәкил 36). Чөнуби Америка нахасы күрүсүнү сујун дибинә төкүр, сонра мајаланмыш күрүнүн үзәринә јатыб онлары өзүнүн гарын төрәфиндә олан дәри бүкүкләр ичәрисинә көтүрүр. Бурада күрүнүн төнәффүсү вә гидаланмасы балыг организми һесабына кедир. Башга бир Чөнуби Америка нахасы күрүнү удур, күрү онун мө'дәсиндә инкишаф едир. Бу мүддәт әрзиндә балыг гидаланмыр, һөзм илә өлагәдар олан вәзиләрин фәалијәти мүвөггәти дајаныр. Балыгын мө'дәси садчөкә јува ролуну ојнајыр.

Сүмүклү балыгларын аз гисми, мәсәлән, Бајкал ендемикләриндән голомјанкиләр јумуртадиридоғандыр. Белә ки, күрү јумурталыгыда вә ја јумурта јолларында там инкишаф едир, күрүтөкмә заманы сүрфөләр чыхыр. Бө'зи нөвлөрүн (һамбузија, гылынчы балыг, дөниз ханылары вә с.) сүрфөләри сарылыг кисәси тамамилә вә ја гисмән сорулана гәдәр чинсијәт ахарларында јашајыр. Јумуртадиридоған балыгларын мөһсулдарлыгы жүксәк дејил. Төкчө дөниз ханылары 10 миндән 350 минә гәдәр узунлуғу 4—6 мм олан сүрфә доғур. Балыглар чохалмаларына көрә ики група бөлүнүр. Әмрүндә бир дөфә нәсил верәнләр, бунларә *моноцикл балыглар* дејилир вә бир нечә вә ја чох дөфә нәсил верәнләр, јә'ни *полицикл балыглар*.

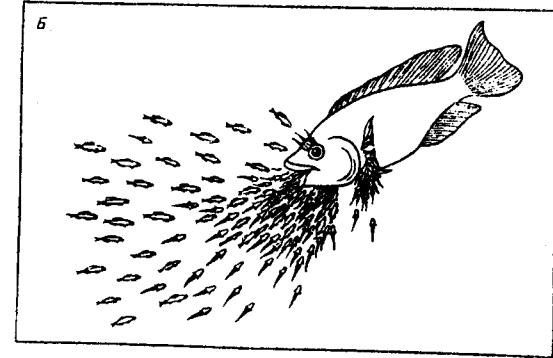
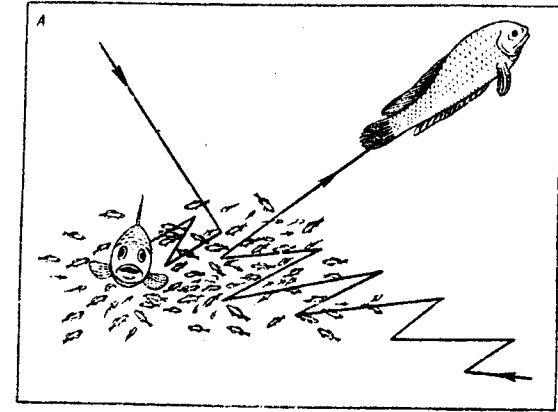

Шәкил 36. А—һемихромисин көрпөлөрини өз ардынча кетмөјә чөлб етмәси; Б—көрпөләрин тилјапинин ағзында кизләдилмәси.

Моноцикл балыгларә Сакит океан гызылбалыгларыны, анквилланы, гарабел сијәнәји, Күр гызылбалыгыны вә с. мисал кестөрмөк олар. Моноцикл балыглар чохалма заманы узун мүддәт гидаланмыр, организмин еһтијат гида маддәси һәм күрүнүн јетишмәсинә, һәм дө өзүнү сахламаја сөрф олур. Бу балыглар күрү төкмөк үчүн чај јухары узаға кедир, чох арыглајыр, күрү төкдүкдән сонра мөһв олур. Төбиәтдә моноцикл балыгларын сајынын аз олмасынын бир сәбәби дө елә будур. Балыгларын өксәријәтинини төшкил едән полицикл нөвлөрүн фәрдләринин сајы чох олур. Тропик суларда јашајан балыгларын бө'зиләри илдә 2—3 дөфә нәсил верир.

Балыгларда гысыр галма да вар. Нөрө балыгларынын ири нөвлөри, дикөр ири балыглар, күман ки, ортабојлу нөвлөрин бө'зилөри нөр ил күрү төкмүр. Ири балыгларын һөтта 2—3, бө'зөн 3—5 илдөн бир нөсил вермөси күман едилир.

Күрүлөмө вахтына көрө балыглар јазда (нөрөлөр, чөкикимилөрүн өксөријјөти, сијөнөклөр), јазда (нөрөлөрин бө'зилөри, Хөзөр ширбити, шөмаји), пајызда вө гышда (гызылбалыглар) чохаланлара ајрылыр. Пајызда вө гышда чохаланларын инкубасија мүддөти (күрүдөн сүрфө чыхмасы) 100—180 күнө, јазда вө јазда чохаланларынкы исө бир һөфтөјө гөдөр олур. Күрүлөмө өрөфөсиндө гидаланмадан, температурдан асылы олараг, балыгларда физиоложи дөјишикликлөр баш верир. Гида боллугу вө өлверишли температур шөраитиндө балыгларын күрүлөмөси еффектли олур, һөм дө биоложи чөһөттөн саглам нөсил алыныр; гида азлыгы, гејри-мүнасиб температур шөраитиндө бунун өкси мүшаһидө едилир. Биоложи чөһөттөн зөиф нөсил алындыгда сонракы итки фаизи дө чохалыр. Балыгларын чохалма еффектлији күрүлөмөдө иштирак едөн диши вө еркөклөрин кејфијјөтиндөн вө чинсијјет нисбөтиндөн дө асылдыр. Сүбут олунмушдур ки, күрүдө сперматозоиде гаршы сечичилик вар. Күрүлөмө вахты еркөклөрин чох олмасы белө сечичилији тө'мин едир. Балыгларын чохалма заманы ири сүрүлөр өмөлө көтирмөси дө чох күман ки, күрүнүн сечичилији илө дө өлагөдардыр: сүрүдө чинсијјет јеткинлији бахымындан мүхтөлиф фөрдлөрин олмасы күрүнүн мајаланма фаизини артырыр. Төк-төк јашајан нөвлөрин еркөк вө диши фөрдлөри чохалма заманы сөс, кимјөви, електрик сигналлары васитөсилө бир-бирини тапырлар. Аз һөрөкөтли вө төк јашајан бө'зи тиловчуларын (Ceratoidei) чыртдан еркөклөри дишилөрин бөдөни үзөриндө паразитлик едир. Белөлөри кичик бир чыхынтыны хатырладыр; бунлар бө'зөн чохалма заманы күрүнүн мајаланмасында иштирак едир.

Күрүлөмөнин вө мајаланманын еффектлији чохалма сигналлары вө бу сигналлары мүөјөнлөшдирөн амиллөрин кејфијјөтиндөн дө асылдыр. Белө сигналлара вө ја амиллөрө күрүтөкмө јеринин јарарлылығы, јө'ни субстратын, өсөсөн биткилөрин, гумлу-чынгылы саһөнин аз-чохлугу, оптимал температур, сујун аерасија дөрөчөси, чохалмада иштирак едөн еркөк вө диши балыгларын физиоложи назырлығы вө с. аиддир. Чохалма заманы еркөјин ифраз етдији копулин гормону да чохалманын еффектилијинин артмасына мүсбөт тө'сир едир. Бу гормон күрү төкөн нөвлөрдө күрүлөмө, диридоғанларда исө мајаланма мејлини артырыр.

Күрүтөкмө јерлөринин чатышмазлыгы балыгларын артымыны мөһдудлашдырыр. Белө чатышмазлыг чајлар үзөриндө су електрик стансијаларынын тикилмөси нөтичөсиндө дө баш верө билир. Бу сөбөбдөн балыгларын күрүтөкмө шөраитиндө өсөсли дөјишикликлөр дө мүшаһидө едилир. Белө ки, бөндлөрин тикилмөси бир чох сөбөблөрлө јанашы, һөм дө сујун биоложи, физики-кимјөви хассөлөрини дөјишдирир, бу исө күрүтөкмө саһөлөрини кәскин азалдыр. Јени јарадылмыш мөчра типли су анбарларында су вө су-батаглыг биткилөри зөиф инкишаф едир ки, бу да фотофил (битки үзөринө күрү төкөн) балыгларын чохалмасыны мөһдудлашдырыр. Чохалма јерлөринин аз олмасы нөтичөсиндө бө'зи балыглар (бө'зи нө'рөлөр, гызылбалыглар, чөкикимилөр) јаз вө пајыз сүрүлөри өмөлө көтирир. Јаз сүрүсүнүн фөрдлөри күрүлөмөјө кетдиклөри илин јазында күрү төкүб дөнизө гајыдырлар. Пајыз сүрүсүнүн фөрдлөри чинсијјет вөзилөринин ашагы инкишаф мөрһөлөсиндө олдуғундан гышы чајда кечирир, чинсијјөтчө јеткинлөшир вө нөвбөти илин еркөн јазында, һөлө јаз сүрүсү фөрдлөри кәлмөмиш күрү төкүб дөнизө гајыдырлар. Белөликлө, ејни күрүтөкмө саһөси бир нөвүн пајызда вө јазда чаја кедөн фөрдлөри төрөфиндөн илдө ики дөфө күрү төкмөк үчүн истифадө едилир. Чохалмадакы бу хүсусијјөтө нөвүн өзүнү сахламасына ујғунлашмасы кими бахмаг олар. Гызылбалыгларын (сјогма, Хөзөр гызылбалыгы) пајыз сүрүсү күрү төкмөк үчүн чајын чох јухарыларына кедир, јаз сүрүсүнүн истифадө етмөдији јерлөрдө күрү төкүр; бу сөбөбдөн дө јухарыда дејилдији кими мөһв олур.

Балыгларын өксөр нөвлөринин нөсил вермөси чохалма миграсијасы илө өлагөдардыр. Белө миграсија иллик биоложи фөалијјөтин мүһүм бир саһөси олуб, мүхтөлиф балыгларда мүхтөлиф чүр баш верир. Бир чох ширин су балыглары (дурнабалыгы, ханыбалыгы, гумлагчылар) вө отураг һөјат кечирөнлөр (хулар, мөрчан рифлөри балыглары вө с.) күрү төкмөк үчүн чөми бир нечө јүз метр вө ја бир нечө километр јол гөт едирлөр. Лакин бө'зи дөниз балыглары күрүлөмөклө өлагөдар мин километрлөрлө јол кедир. Мөсөлөн, Норвеч сијөнөји гидаланмаг үчүн шимала кедир, күрү төкмөк үчүн Норвечин чөнубуна гајыдыр. Күр гызылбалыгы Күр вө Араз чајларынын ахыны низамланана гөдөр күрү төкмөк үчүн 2 мин километр, Күр чајына кирмиш нөрө балыглары төхминөн мин километр чај јухары кедирди.

Балыглар чохалма јеринө кедөркөн сүрү өмөлө көтирмөклө һөмин јерлөрдөн максимум истифадө едир. Белө сүрүлөрин өмөлө кәлмөси һөм дө гида еһтијатындан мүхтөлиф јашлы балыгларын истифадө етмөсини асанлашдырыр. Чохалма јеринө вө гидаја олан

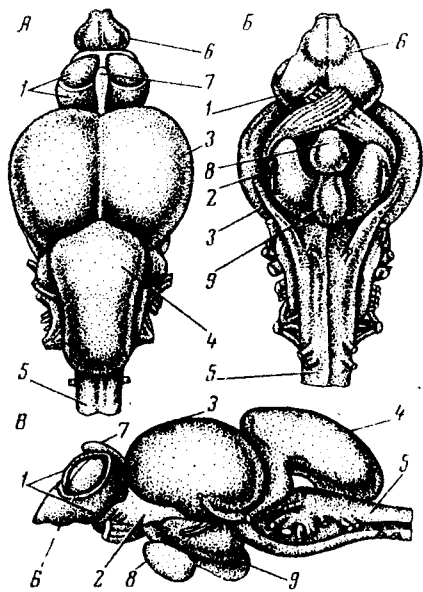

Шәкил 37. Гызылбалыгын баш бејнинин гурулушу: А—үстдөн көрүнүшү; Б—алтдан көрүнүшү; В—жандан көрүнүшү: 1—өн бејин, 2—аралыг бејин, 3—орта бејин, 4—бејинчик, 5—узунсов бејин, 6—гоху пайлары, 7—эпифиз, 8—гипофиз, 9—дамарлы кисе.

вө аралыг бејнин үзөрини өртүр. Орта бејин гыгырдаглы балыглардакы кими үстдөн чүт көрмө пайларына бөлүнүр. Бејнин бу хиссесинин бејинчиклө, узунсов бејинлө, онурга бејни илө өлагеси нисбөтөн мөһкөмлөнир. Бејинчик чөлдһөрөкөтлө өксөр сүмүклү балыгларда иридир, азһөрөкөтлөлөрдө исе нисбөтөн кичик олур. Бејинчик орта бејнин үзөрини гисмөн, узунсов бејнин үзөрини исе тамамилө өртүр. Бејнин бу хиссеси соматик өзөлөлөрин ишини идарө едир, һөрөкөти вө мүвазинөти низамлајыр. Узунсов бејин формача, һөчмчө вө вөзифөсинө көрө гыгырдаглы балыгларда олдуғу кимидир.

Икичүртөнөффүслү, пөнчөүзкөчли вө чоһүзкөчли балыгларын баш бејнинин ајры-ајры хиссөлөринин нисбөти башга балыглардан фөрглөнир. Бунларын өн бејни дикөр хиссөлөрдөн иридир. О сағ вө сол јарымкүрөлөрө бөлүнүр. Јарымкүрөлөрин гапағында өсөб һүчөјрөлөри вардыр, бунлар елө бил өртүк өмөлө көтириб. Өн бејнин өксинө оларағ, орта бејин вө бејинчик кичикдир. Бу балыгларын

бу төлөбат дөниз балыгларынын чоһалмағ үчүн ширин сулара кетмөсинө, күрүлөмөдөн сонра гидаланмағ үчүн јенидөн дөнизө гајытмасына, белөлөклө дө кечичи вө јарымкечичи группарын өмөлө кәлмөсинө сөбөб олмушдур.

Мөркөзи синир системи вө хисс органлары. Сүмүклү балыгларын баш бејнинин (шәкил 37) һөчми өксөр һалларда гыгырдаглы балыгларда олдуғундан бөјүк олур. Лакин өн бејин нисбөтөн кичикдир. Онун өсас хиссөсини золаглы чисим (сорога striata) төшкил едир. Өн бејин гапағында синир һүчөјрөлөри јохдур вө ја бө'зи балыгларда (нөрөкимилөрдө) јеничө инкишафа башлајан вөзијјөтдөдир. Аралыг бејин јалныз ирилији илө гыгырдаглы балыгларда олдуғундан фөрглөнир. Орта бејин дө һөчминө көрө иридир

баш бејниндө олан фөрглөр онларын азһөрөкөтлө олмасы вө гоһу органынын даһа јахшы инкишаф етмөси илө өлагөдардыр.

Гыгырдаглы балыгларда олдуғу кими, сүмүклү балыгларын да баш бејниндөн 10 чүт синир чыхыр. Бу синирлөр һағгында ичмал хиссөдө мө'лумат верилиб.

Онурга бејнинин гурулушу вө јерлөшмөси гыгырдаглы балыгларда олдуғу кимидир. Лакин онун мүстөгиллији сүмүклү балыгларда нисбөтөн зөифдир.

Хисс органлары. Сүмүклү балыгларда гоһу, дад, јан хөтт, електрик, көрмө, ешитмө вө мүвазинөт органлары вар.

Гоһу органлары гыгырдаглы балыгларда олдуғу кими бир чүт кисө шөклиндөдир. Кисөнин даһили диварында епители һүчөјрөлөриндөн ибарөт гоһу гаты вардыр. Гоһу кисөлөри чүт бурун дөликләри илө өлагөлөнир. Икичүртөнөффүслү балыгларын, кечмишдө јашамыш пөнчөүзкөчлиләрин бө'зилөриндө гоһу кисөлөри хоаналар васитөсилө ағыз бошлуғу илө өлагөлөнир. Она көрө су харичи бурун дөликләриндөн гоһу кисөсинө, орадан хоаналар васитөси илө ағыз бошлуғуна, ағыз бошлуғундан исе харичө ахыр. Бө'зи балыгларда (плотва, анкиллалар вө с.) гоһу кисөсинин даһили диварында сујун ахын сүр'өтини артыран нөрөки кирпичиклөр вар.

Балыгларда хиссетмө габилијјөти јүксөкдир. Ичөрисиндө 5 дөғ атерин балығы сахланмыш 2,5 л сују һөчми 300 л олан һовуза сһмалча төкдүкдө орада олан дөниз налимләри јад балығын ијини хисс едө билмишлөр. Анкилла балығында бу хусусијјөт даһа јүксөкдир, төхминөн итин хиссијјаты гөдөрдир.

Балыглар хиссијјатла өз нөвүндөн, һөтта дикөр нөвлөрдөн олан фөрдлөри таныја билир. Хиссијјатын јахшы инкишаф етмөси сүрү илө јашајан балыглара өз сүрүсүнү, төк јашајанлара исе чоһалма заманы диши еркөји, еркөк дишини тапмаға имкан верир. Дикөр нөвүн фөрдлөрини вахтында хисс етмөк балығын гидаланмасыны вө јыртычыдан горунмасыны асанлашдырыр. Бир чоһ балыгларын, хусусилө, сүрү илө јашајанларын, дөрисиндө гөдөһвары һүчөјрөлөр, бу һүчөјрөлөрдө исе «горху» вө ја «төһлүкө» маддөси олур. Белө һүчөјрөлөр зөдөлөндикдө һөмин маддө суја төкүлүр вө дикөр балыглар төһлүкө олдуғуну хисс едир. Бу заман онлар бир јерө топлашыр, јыртычы белө чоһлуға һүчүм етмир вө ја онларын һөрөси бир төрөфө гачарағ ону чашдырыр.

Балыгларын «кимјөви јаддашы»да вар. Хиссијјат вө «кимјөви јаддаш» чоһалма вахты узағ мөсафөлөрө кедөн балыглар үчүн даһа бөјүк өһөмијјөтө маликдир. Сакит океан гызылбалыглары, Күр гызылбалығы чоһалмағ үчүн чајлара кедир, онларын көрпөлөри бир

нечө ај вә ја 1—2 ил чајда јашајараг һәмин јерин температура, кимјөви ијинә, физики хүсусијјәтинә елә өјрәшир ки, бурадан кедәндән бир нечө ил, һәтта 8—10 ил сонра чоһалмаја кетмә јолунда вә күрүләмә јериндә дәјишиклик јохдурса күрү төкмәк үчүн өзләри күрүдән чыхдыглары јерә гајыдырлар.

Балыгларын *дад* билмәсинин гидаланмада бөјүк әһәмијјәти вар. Дад тумурчуглары бә'зи балыгларын ағыз бошлугунун селикли гишасында, дикөрләринин бөдәни үзәриндә, башында, бығчыгларында, даһа башгаларынын үзкөчләринин узанмыш шүаларында олур. Төчрүбә јолу илә өјрәнилмишдир ки, балыглар ширинлији, шорлуғу, туршлуғу, ачылығы сечә билир. Балығын *дад* билмәси онун еколожи хүсусијјәтиндән, башга сөзлә һарада, һансы организмләрлә гидаландығындан да асылдыр.

Балыгларын *јан хәтт* вә *ја сејмосенсор* органы (*Linia lateralis*) јахшы инкишаф едиб. Бир чох сүмүклү балыгларын бу органы дәридә јерләшән вә бөдәнин јанлары илә узанан каналдан ибарәтдир. Каналын үзәри пулчугларла өртүлү олур. Бу канал балығын башында чоһлу шахөләнмә верир. Каналын—јан хәттин үзәрини өртән һәр пулчугун ортасында харичә ачылан бир дөлик, каналын јан диварларында исә һисседичи епители һүчејрәләри олур. Бу һүчејрәләр X чүт синир телинин јан шахөләри илә иннервә едилер. Балыг јан хәтт органы васитәсилә манлылары, һәтта чансыз өшјалары һисс едир. Бу чүр һиссијјат о гөдәр күчлүдүр ки, кор балыг ади сүр'өтлә үзә билир вә овуну тутур.

Балыгларын магнит-чөрәјан ресепторлары вар. Бу ресепторлар башда јерләшир вә магнит-чөрәјан саһәсини һисс едир. Бүтүн балыгларын өтрафында зөиф чөрәјан саһәси јараныр, лакин төк фәрдин чөрәјан саһәси һисс олунмур. Сүрү һалында јашајан балыглар бир јерә јығышдыгда онларын чөрәјан гүввәси күчләнир, башга нөвүн фәрдләри төрәфиндән һисс едилә биләмәк чөрәјан саһәси јараныр. Белә чөрәјан саһәсинин һәм сүрүнүн, һәм дә ајры-ајры фәрдләрин давранышында әһәмијјәти вардыр.

Сүмүклү балыглар арасында *електрик* органлары олан нөвләр вар (шөкил 38). Бу органлар әксәр балыгларын енинә золаглы өзәләләринин, бә'зи балыгларын исә көз өзәләсинин дәјишилмәсиндән әмәлә кәлир. Африканын лилли суларында јашајан димдикбурунлар дестәсинин бә'зи нөвләринин *електрик* органы бөдәнин гујруг һиссәсиндә јерләшир вә гиданы тутмаға хидмәт едир. Бә'зи балыглар бу орган васитәсилә өзүнүн чоһалма әразисини вә гида базасыны горујур. Чөрәјан импульсларынын мигдары балығын фәал

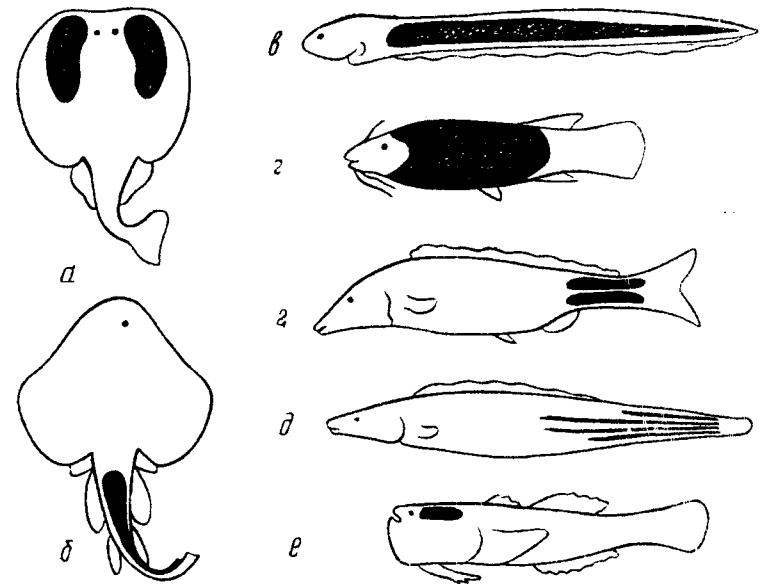

Шөкил 38. Балыгларда *електрик* органларынын јерләшмәси: а—электрикли скат, б—ади скат, в—электрикли анкилла, г—электрикли наха, д—бычагбалыг, е—астроскопус.

олдуғу вахтда чох, пассив вахтында исә зөиф олур. *Електрик* органы әксәр балыгларын, о чүмлөдән *електрик*ли анкиллаларын, гадырғаларын, наһаларын вә башгаларынын овуна һүчүм етмәк вә ја өзүнү горумағ вөзифәсини јеринә јетирир.

Сүмүклү балыгларын *көзләри* (көрмә) јахын мөсафәдә мүнһүм ориентасија, сүрү дахилиндә исә өлағә органыдыр. Бу балыгларын көзүнүн бөбөји јасты, биллуру јумрудур, һәрәки көз гапаглары јохдур. Көзләрин ирилији мұхтәлифдир. Лилли суда, дәринликдә јашајан нөвләрин көзләри нисбәтән ири вә ја рудимент һалда олур. Бә'зи јарған балыгларынын көзләри дәри гатлаг алтында галыр. Белә балыгларын јан хәтт органы, гоһубилмә вә *електрик* органы јахшы инкишаф етмиш олур.

Балығын һәјат төрзиндән асылы оларағ көзләрин јерләшмәси мұхтәлифдир. Дәринлик балыгларынын көзләри башын үстүндә, камбалаларын көзләри башын бир төрәфиндә, әксәр балыгларын көзләри исә башын үст һиссәсинин јанларында јерләшир. Лиллик сычрағанынын ири һәрәки көзләри елә бил башын үстүнә галдырылыб. Сујун үст гатында гидаланан дөрдкөзүн көзләри елә бил ики јерә бөлүнүб: о ејни вахтда һаваны да, сујун алтыны да көрә

билир. Өксөр сүмүклү балыгларын көз торунда чөпчүклөр вө колбачыглар олур. Онларын сајы вө бир-биринө нисбөти мүхтөлиф балыгларда мүхтөлифдир. Ишыг чохалдыгда көзүн пигмент хүчејрөлөри бөјүјүр вө чөпчүклөрин үзөрини өртүр, колбачыглар исө өз нүвөлөринө төрөф чөкилир. Белө көз ишыгда көрмөјө һазыр олур. Балыг гаранлыг јердө олдугда пигмент хүчејрөлөри кичилир вө жалныз колбачыгларын үзөрини өртүр, чөпчүклөр исө өз нүвөлөринө төрөф чөкилир вө гаранлыгда көрмөни тө'мин едир. Ширин су балыглары дөниз балыгларына нисбөтөн даһа узағы көрүр. Ејни шөраитдө сахланылан ири балыглар кичиклөрө нисбөтөн даһа јакшы көрүр. Көрмөнин балыгларын гидаланмасында, төһлүкөдөн јайыммасында, нөвдахили давранышында, чохалма заманы еркек-дишинин бир-бирини тапмасында, көрпө вө «валидејн» мүнасибөтиндө бөјүк өһөмијјөти вардыр. Сүмүклү балыгларын өксөријјөти рөнки сечир, бө'зи балыгларын рөнки сечмөси һөтта инсанын рөнк сечмөси гөдөрдир.

Сүмүклү балыгларын *ешитмө вө мүвазинөт* органлары, гыгырдаглы балыгларда олдугу кими, дахили гулагдан ибарөт олуб гыгырдаг капсул ичөрисиндө јерләшир. Дахили гулаг (торлу лабиринт) бир-биринө перпендикулјар јерлөшөн 3 јарымдаирөви каналдан ибарөтдир. Бу каналлар овал кисөдөн башланыр. Овал кисөјө вестибулјар апарат вө ја мүвазинөт органы да дејилир. Овал кисөдөн ашағы даирөви кисө јерләшир. Лакен (бош чыхынты) адланан ешитмө органы да бу кисөнин дахилиндөдир. Лакенин, елөчө дө даирөви вө овал кисөлөрин бошлугунда отолитлөр вө ја ешитмө дашлары олур. Бу дашлар олан бошлуг ендолимфа мајеси илө долудур, дашлар да һөмин маје ичөрисиндөдир. Балыгын һөрөкөти вө ја сөс далғалары тө'сириндөн ендолимфанын вө дашларын төрпөнмөси мүвазинөти вө ја ешитмөни тө'мин едир. Ешитмө дашлары бө'зи балыгларын јаш тө'јини үчүн истифаде едилер. Сүмүклү балыгларын бө'зи нөвлөринин үзмө говуғу илө лабиринт арасында өлагө өмөлө келир. Буна көрө дө лабиринт үзмө говуғунда төзигин дејишилмөсини һисс едөн ресептор, үзмө говуғу өзү исө резенатор вөзифөсини јеринө јетирер, сонунчу исө ешитмөни күчлөндирир. Сүмүклү балыглар 12—16 минө гөдөр һерс тезлијиндө сөс далғасын гөбул едө билер. Јүксөк сөслөр лакенин вө даирөви кисөнин (ола билсин ки, һөм дө овал кисөнин) һисседичи саһөчиклөри вө ресепторлары васитөсилө гөбул едилер. 500—600 һерс тезлијө гөдөр олан сөслөрин јан хөтт органы васитөсилө дө ешидилмөси күман едилер. Суда сөс һаваја нисбөтөн 5 дөфө сүр'өтлө јайылыр, һөм дө

даһа узаға кедир. Демөли, балыглар үчүн сөс ориентасијасынын бөјүк өһөмијјөти вар. Балыгын бөдөн тохумаларынын сөс кечиричилији сујун сөс кечиричилијинө јакындыр. Она көрө дө балыгларын ешитмө органынын садө гурулушлу олмасына бахмајараг онлар зөиф сөси дө гөбул едө билер.

Сон вахтлара гөдөр балыгларын лал һесаб едилмөси дө өсөсөсөздүр. Балыгларын сөс органлары вар. Бу органлар васитөсилө онлар мүхтөлиф сөслөр чыхарыр. Бу сөслөри һөм ејни нөвүн, һөм дө дикөр нөвүн фөрдлөри мүөјјөн сигнал кими гөбул едир. Балыгларын һөрөкөт, төнөффүс, гидаланма заманы чыхардығы мүхтөлиф сөслөр дө сигнал характери дашыјыр. Јыртычы балыгларын гидаланаркөн чыхартдығы сөслөр динч балыглар үчүн горунма, јыртычыларын өзлөри үчүн бир-биринө хөбөрдарлыг (чагырыш) сигналы ола билер. Јыртычынын тутдуғу балыгын «гышгырығы» да дикөр јыртычылар үчүн хөбөрдарлыг, динч балыглар үчүн горунма сигналыдыр. Балыгларын чохалма заманы чинсијјөт, күрүтөкмө, күрүнү вө ја өразини горума вө с. кими мүхтөлиф сөс сигналлары да вар. Сөс чыхартмаг үчүн балыглар үзкөчлөрин сөрбөст сүмүк шүаларындан, чөнө сүмүклөриндөн, гөлсөмө гапагларындан, дөш үзкөчлөри гуршағындан, үзмө говуғундан вө с. истифаде едирлөр. Үзмө говуғу илө чыхарылан сөслөр даһа мүхтөлиф олур: төбил сөс, фитчалма, назик сөслө чырылдама, хырылдама вө с. Торанлыг вө диб һөјаты кечирөн балыглар даһа мүхтөлиф сөслөр чыхара билер.

Јазыланлардан ајдын олур ки, сүмүклү балыглар ориентасија заманы вө ја гида ахтардыгда һисс үзвлөринин бир нечөсиндөн ејни вахтда истифаде едир. Мөсөлөн, далға зөрбөсиндөн сонра бөдөн мүвазинөтинин позулмасы көзлөр, јан хөтт органы, ешитмө органы вө үзмө говуғу илө һисс едилер; фөал шикары ахтардыгда көзлөр, јан хөтт органы електрик органы; һөрөкөтсиз гиданы ахтардыгда исө гоху вө лөмс үзвлөри көмөјө келир; гиданы тутмаг вө удмагда көрмө вө дад үзвлөри иштирак едир.

#### СҮМҮКЛҮ БАЛЫГЛАРЫН ДАВРАНЫШЫ, ҺӘЈАТ ТӘРЗИ, БИОСЕНОЗДА РОЛУ

Балыгларын давранышы мүрөккөбдир. Бу мүрөккөблик групп вө ја популјасија сөвијјөсиндө даһа да артыр вө өзүнү өсөсөн гида ахтармагда ону тутмагда, күрүлөмө сигналларындан истифаде етмөкдө, күрүтөкмө јерини сечмөкдө, нөсил гајғысына галмагда, фөрдин вө ја сүрүнүн саһөсини горумагда, башга јерө кетмөкдө вө с.-дө бүрүзө верир. Сүмүклү балыглар рөнкө, өшјанын формасына,



өлчүсүнө вө сөсө гаршы шөрти рефлекс газана билир. Белө рефлекслөр онларын давранышыны даһа да мүрөккөблөшдирир. Давранышын мүрөккөблөшмөси узунсов бејнин, орта бејнин, өн бејнин вө золаглы чисмин фөалијјети илө өлагөдардыр. Өн бејни чыхарылмыш сихлидлөр (бунлар ханыбалыгларындыр) дикөр чинсијјети таныјыр, јени өразијө өјрөшө билир, лакин күрү төкө билмир, еркөк балыг күрүнү мајалаја билмир, бир јерө топлашыб сүрү өмөлө кетирө билмир вө с. Золаглы чисми зөдөлөнмиш кемихромис балыгынын нөсил гајгысына галмасы (күрүнү горумасы) һөтта ил јарымдан сонра белө бөрпа олмайыб.

Балыгларда өрази давранышы популјасијадахили группарын өмөлө көлмөсинө сөбөб олур. Күрүдөн јеничө чыхмыш сүрфөлөр бирбиринө мөһөл гојмадыглары һалда, бир ајлыг көрпөлөр јахынлашыр, бири дикөринин һөрөкөтини төкрап едир, даһа сонралар физиоложи вөзијјөтчө јахын олан ејни бојлу балыглар бирлөшөрөк элементар популјасија өмөлө кетирир. Белө групплашма чинсијјөт јеткинлијинө чатана гөдөр давам едир. «Динч» балыгларын групплар вө ја сүрүлөрлө јашамасынын јухарыда гејд едилдији кими, гиданы тапмагда, јыртычынын јахынлашмасыны билмөкдө бөјүк өһөмијјети вар.

Балыгларын һөјатында биоложи фөсиллик дө вар. Белө фөсиллик өсасөн чоһалма, гидаланма-көкөлмө, гыша һазырлыг вө гышлама мөрһөлөлөриндөн ибарөтдир. Гышламадан сонра јенидөн чоһалма мөрһөлөси башлајыр вө биоложи фөсиллик төкрап олур. Биоложи фөсиллијин һөр бир мөрһөлөси балыгларын еһтијатынын бөрпа олмасында чоһ мүһүм јер тутур. Бу мөрһөлөлөрин һамысынын оптимал олмасы сағлам вө чоһсајлы нөсил алынмасыны тө'мин едир. Белө нөсил алынмасында миграсијанын да ролу бөјүкдүр. Миграсија актив вө пассив олур. Актив миграсија заманы балыг истөдији истигамөтө үзүб кедир, һөтта сүр'өтли ахыны, кичик шөллөлөни дөф едө билир (гызылбалыглар). Пассив миграсија сүрфөлөр вө еркөн көрпөлөр үчүн сөчијјөви олуб су ахыны васитөсилө бап верир. Актив миграсија заманы бүтүн һисс органлары көмөјө көлир, кимјөви вө температур һиссијјаты исө һөллөдичи рол ојнајыр. Актив миграсија өзү үч чүр олур: чоһалма, гидаланма вө гышлама миграсијалары. Бу миграсијалар бир-бирини өвөз едир. Гышлама миграсијасы чоһалма вө гидаланма, чоһалма миграсијасы јенө гидаланма, гидаланма миграсијасы исө һөм чоһалма, һөм дө гышлама миграсијалары илө өвөз олунур.

Гышламаја кетмө организмдө топланан еһтијат гида маддөсинин мигдарындан вө температурдан асылдыр. Организмдө кифајөт гө-

дөр еһтијат гида топландыгда сујун азачыг сојумасы гышламаја кетмөјө сөбөб олур, өксинө олдугда исө гидаланма дөврү узаныр. Бө'зөн чинсијјөтчө јеткин фөрдлөр гышламаја кетдији һалда, чаванлар гидаланманы давам етдирир.

Балыгларын биоложи типлөри (һөјат формалары) вардыр. Бунларын формалашмасы су мүһитинө ујғунлашма истигамөтиндө кетмишдир. Ујғунлашманын өсас формаларындан бири һөрөкөтдир. Һөрөкөт заманы организм мүөјјөн өкс тө'сирө мө'руз галыр. Мөсөлөн, балыглар сүр'өтлө үздүкдө сујун сакитчө, сүзкүн төрздө јарылмасы, башга сөзлө, сујун балыгын бөдөни үзөриндөн манөесиз аһмасы бурулғанлы ахынла өвөз олур, бу исө өз нөвбөсиндө һөрөкөтө олан өкс тө'сири артырыр. Буна көрө дө балыгларын бөдөн формасынын, даһа доғрусу гидродинамик хүсусијјөтин чоһ бөјүк өһөмијјети вардыр.

Балыгларын боју, бөдөн формасы, ајры-ајры һиссөлөрин бирбиринө, бүтүнлүкдө бөдөнө көрө олан нисбөти төкамүл боју һөр һансы нөвүн јашајыш јери, һөрөкөт хүсусијјети, гида төрзи вө гиданы өлдө етмөк гајдасы илө мүөјјөн олунуб. Бунларла јанашы, харичи көрүнүш һөм дө ејни нөвүн фөрдлөринин бир-бири вө дикөр нөвүн фөрдлөри илө өлагө вө мүнасибөт тө'сири нөтичөсиндө формалашыр. Бу өлагө вө ја мүнасибөт формалары бөдөнин вө ја онун ајры-ајры һиссөлөринин рөнкинин, формасынын көбөрдарлыг, кизлөдичи вө ја нүмајиш етдирмө истигамөтиндө дәјишилмөсиндөн ибарөт олур.

Балыгларын мүхтөлифлијинө баһмајараг, онлары чоһ да мүрөккөб олмајан еколожи группара ајырырлар. Бу групплар өсасөн јашајыш јеринө, гидаланма хүсусијјетинө вө һөјат төрзинө көрө бирбириндөн фөрглөнир. Јашајыш јеринө көрө балыглары дөниз вө ширин су балыгларына бөлүрлөр. Чинсијјөт јеткинлијинө чатана гөдөр дөниздө јашајыб нөсил вермөк мөгсөди илө чајлара кедөн кечичи нөвлөр бу чөһөтдөн аралыг мөвге тутур. Балыглары ширин суларда вө ја дөниздө чоһалмаларына көрө дө ики јерө бөлүрлөр: анадром вө катадромлар. Күрү төкмөјө дөниздөн чаја кедөнлөрө *анадром балыглар* (гызылбалыг, нөрө балыглары, шөмајы, һөшөм вө и.а.), бу мөгсөдлө чајдан дөнизө көлөнлөрө исө *катадром балыглар* (чај анквилласы) дејилир. Бир чоһ балыглар су гатларында өксөр һалларда чөлд һөрөкөтдө олур ки, бунлар нектон (пелекиал) балыглардыр. Белө нөвлөрин бөдөни, адөтөн, охловвары олур, буна көрө дө бунлар јахшы үзүчүлөрдир, мүнтөзөм миграсијалар едирлөр. Белөлөринин ориентасија габилијјөтлөри јүксөк олур, узаг мөсәфөлөр гөт едө билирлөр. Нектон балыглар өзлөри дө өсасөн ики еколожи

группа ајрылыр: фэал ырттычылар вэ сүрү илэ јемлөнөн «динч» көчөрилөр. Фэал ырттычылар суларын демек олар ки, һәр јериндө өн чох ачыг һиссөлөриндө һәрэкөтдө олур, әсасән сүрү илэ, аз һалларда төк-төк јашајан мүхтәлиф балыгларла гидаланыр. Бунлар, адөтөн, төк-төк јашајыр вө ја кичик групплар өмөлө көтирирлөр. Белө фөрдлөр вө ја групплар һәмишө бир-бириндөн чох узагда дејил, бир-бирини хөбөрдәр едө билөчөк мөсафөдө дө олурлар. Бир-биринө хөбөрдәрлыг етмөк һәм билаваситө (өзүнө лазым оланы, јахындакыны) һәм дө етүрмө илэ (бири икинчини, икинчи үчүнчүнү вө и.а.) јеринө јетирилир. Бу чүр «чагырыш», адөтөн, бол гида тапдыгда баш верир. Фэал ырттычыларын һисс органлары, узаг өлагө хүсусијјөтлөри вө мүрөккөб давранышлары јахшы инкишаф етмишдир. Бунлара ырттычы акулалары, ири нөрө балыларыны, тунеслөри, гылынчбуруну вө јелкөнли балыглары мисал көстөрмөк олар.

Сүрү илэ јемлөнөн динч көчөри балыглара *номадлар* да дејилир. Номадлар планктон вө ја сүрү илэ јашајан хырда нектон балыгларла, бө'зөн бунларын һәр икиси илэ гидаланырлар. Номадлар арасында астама үзөн нөһөнклөр (планктон јејөн акулалар, нөһөнк скатлар, нөһөнк ај балыг), елөчө дө бөјүк сүрүлөр өмөлө көтирөн кичик балыглар (сијөнөклөр, килкөлөр вө с.) вардыр. Номадлар группуна дахил олан балыглар үчүн јүксөк давраныш гајдасы характерикдир.

Балыгларын бөјүк бир группу диб һөјәты кечирдијиндөн бунлара *диб балыглары* дејилир. Диб балыглары нисбөтөн зөиф үзүр, бунларын адөтөн мөхсуси бөдөн формасы вардыр. Диб балыгларыны да бир нечө еколожи групплара ајырмаг мүмкүн олмушдур: излөјичи пусгучулар, сөнкөрчи пусгучулар, төк һалда бентос јејөнлөр, сүрү һалында бентос јејөнлөр.

*Излөјичи пусгучуларын* әсас гисми шикарына гыса мөсафөјө тулланмагла һүчум едир, аз гисми исө шикары тө'гиб едир. Белөлөриндөн дурнабалыгыны (*Exos lucius*), зирөһли дурнабалыгыны (*Lepisosteus*), бир чох дөниз формаларыны, хүсусилө, мөрчан рифлөри арасында јашајан балыглары көстөрмөк олар. Излөјичи пусгучуларын бөдөни низөварыдыр. Бунларда бел, анал вө гујруг үзкөчлөринин инкишафы вө гүвветли олмасы сүр'өтлө үзмөни тө'мин едир. Бу балыглар мүөјјөн чөмлөшмө (бир јерө јыгышма) өмөлө көтирмир, өксөр һалларда фөрди јашајыш саһөлөри олур.

*Сөнкөрчи пусгучулар* әсасән диб һөјәты кечирир, дибдө гидаланырлар. Белө һөјәта мувафиг олараг онларын бөдөни белгарын истигамөгиндө јастылашмышдыр, ағыз јекөдир. Балыгын рөнки мү-

һитин рөнкине ујғунашыб. Бө'зи балыгларын бөдөни үзөриндө шикары чөлб едөн алдадычы чыхынтылар вар, дикөр балыг бунлара јахынлашдыгда сөнкөрчи пусгучунун гөфил һүчумуна мө'руз галдыр. Ромбшөкилли скатлар (*Rajiformes*), ири камбалалар (*Pleuronectidae*), наха (*Silurus glanis*), дөниз шејтаны (*Lophius piscatorius*) вө бир чох дикөр ырттычы балыглар бу группдан олуб төк јашајыр, өз саһөлөрини горујур, дикөр фөрдлөри өз өразилөринө дахил олмага гојмурлар.

*Төк һалда бентос јејөнлөр* бентик (сүјүн дибиндө јашајан) организмлөрлө гидаланыр. Бунларда да бөдөн үстдөн ашагы басылмыш олур. Скатларын өксөријјөти, тиловчулар, камбалаларын чоху, химерлөр, нил димдикбуруну, анквиллалар, вјунлар вө с. бу группандыр, өзлөри дө группун адындан көрүндүјү кими төк јашајырлар.

*Сүрү һалында бентос јејөнлөр* һәм дө көчөри балыглардыр. Бунлар ири сүрүлөр һалында јашајыр вө илин фөслиндөн асылы олараг јерлөрини дөјишир—миграсија едирлөр. Чөкикимилөр (*Cyprinidae*) фөсилөсинин өксөријјөти белө һөјәт кечирир; фөсилөнин типик нүмајөндөси чөкидир (*Cyprinus carpio*).

Балыгларын јашајыш јеринө көрө групплара бөлүнмөси нисби характер дашыјыр. Она көрө дө диб балыгларынын өзлөри дө мүөјјөн групплара, мөсөлөн, типик вө ја өсил диб балыгларына вө јарымдиб һөјәты кечирөнлөрө бөлүнүр. Типик диб балыглары төк јашајыр, чохларынын механики мүдафиө «алөти» вардыр. Бу алөтлөр үзкөчлөрин өнүндө олан тикан шүалардан, бөдөн үзөриндөки мүхтәлиф сөрт тиканвары чыхынтылардан вө с. ибарөтдир. Бө'зи нөвлөрдө мүһити—рөнкохшары кизлөнмө хүсусијјөти вар; дикөрлөри дүшмөндөн горунмаг вө ја һүчум етмөк, даһа башгалары исө гида ахтармаг вө ја өз өразисини горумаг үчүн чөрөјан һасил етмөк габилијјөти газаныб.

Јарымдиб һөјәты кечирөн, башга сөзлө, диб һөјәты кечирөнлөрлө су гатында јашајанлар арасында кечид вөзијјөтдө оланлар планктон (су гатында олан хырда гида объектлөри), нектон (су гатында олан, һәм дө фэал үзөн гида объектлөри) вө диб гида объектлөри илэ гидаланырлар. Белө һөјәт төрзи кечирөнлөрө чөкикимилөрин сүрү илэ јашајан бө'зи нөвлөрини, мөсөлөн, чапагы вө күлмөни мисал көстөрмөк олар. Бу балыгларын, хүсусилө, чапагын бөдөни һүндүрдүр, јанлардан басыгдыр. Бу чүр бөдөн формасы суда лазымы вөзијјөтдө дајанараг аз енержи сөрф етмөклө дибдөн гида көтүрмөји асанлашдырыр.

Балыглар арасында даһа бир групп вардыр ки, бунлара дәринлик вә ја абиссал балыглары дежилир. Бу балыглар, адәтән, 3000—5000 м вә даһа чох дәринликдә јашајыр. Бунлар шикары тә'ғиб едир. Бу чүр тә'ғибчиләрин бөдөн формасы иланварыдыр (белә форма һәрәкәти асанлашдырыр), ағзы јекәдир, мөһкөм дишләри вардыр, һөзм борусу кенишлөнә билир. Белә ағыз вә һөзм борусу һәтта бөјүк гиду объектинин тутулмасыны вә удулмасыны асанлашдырыр. Тә'ғибчиләрин бир чохунда шикары чөлб едөн ишыг сачан орган да вардыр.

Нөвүн мөхсуси бөдөн формасы, һәрәкәт хусусијјәти вә онун һөјәт тәрзи тарихән бир-биринә тә'сир етмиш, бири-бирини тамамламыш вә балыгын еколожи хусусијјәтинин мүәјјәнләшмәсинә сәбәб олмушдур. Балыгларын белә еколожи группларынын, башга сөзлә һөјәт формаларынын мүхтәлифлији онларын јахшы инкишафна, јени саһәләрин зәбт едилмәсинә, ујғунлашманын жүксәк сәвијјәдә кетмәсинә дөләләт едир. Еколожи группларын һәм гыгырдаглы, һәм дө сүмүклү балыгларда әмәлә кәлмәси вә бунларда олан үмуми охшарлыға әсасән белә гејд едирләр ки, бу ики групп демәк олар ки, паралел инкишаф јолу, башга сөзлә конвергент инкишаф јолу кечмишләр, јә'ни мүәјјән шәраитдә мүхтәлиф башлангычдан ејни вахтда охшар (аналожи) гурулушлу организмләр инкишаф етмишдир.

Мә'лумдур ки, балыглар үчүн чохлу снержи сәрф етмәдән су гатында дајанманын бөјүк әһәмијјәти вардыр. Бу ишдә бөдөнин гидростатик (үзмәјә тә'сир едә билән) хусусијјәти һәлледици рол ојнајыр. Балыглар бөдөн сыхлығыны сујун сыхлығына бәрабәрләшдирмәклә нисби чөкисизлик газана билир. Бу хусусијјәт әсасән су гатында јашајан, һәм дө јахшы үзә билән нөвләр үчүн характерикдир. Белә балыгларда үзүчүлүк нейтралдыр вә ја нейтраллыға јахындыр. Нейтрал үзүчүлүк «0»-ла кәстәрилик. Балыгларын бөдөн сыхлығынын сујун сыхлығына олан нисбәтинә *үзүчүлүк кәстәричиси* дежилир. Бу кәстәричи акулаларын чохунда, нәрәдә, енлибашда, еләчә дө бир чох нектон балыгларда сыфыра бәрабәрдир. Диб һөјәти кечирән балыгларын бөдөн сыхлығы сујун сыхлығындан бир гөдөр жүксәкдир; бу балыглар су дибиндә јашамаг үчүн әләвә снержи сәрф етмишләр. Бу кәстәричи диб һөјәти кечирән дөниз шәјтанында—0,03; камбалаларда—0,06; скатларда—0,07; бә'зи даһа дәринлик балыгларында исә һәтта 0,12-дир.

Гыгырдаглы вә сүмүклү балыгларын нисби чөкисизлији мүхтәлиф чүр газанылыр. Гыгырдаглы балыгларын бу хусусијјәти әсасән гарачијјәрдә, гисмән дикөр тохумаларда јағ еһтијатынын артырыл-

масы һесабына газанылдыгы һалда, сүмүклү балыгларда хусуси гидростатик орган олан үзмә говуғу һесабына низамланыр. Үзмә говуғу шүәүзкөчлиләр жарымсинфинин нүмајәндәләриндә гиду борусунун бел, пәнчөүзкөчлиләр жарымсинфинин нүмајәндәләриндә исә гарын тәрәфинин чыхынтысы кими инкишаф едир. Сонрадан бә'зи балыгларын (гыгырдаглы вә сүмүклү ганоидләрин, сијөнәкләрин, чөкиләрин) үзмә говуғу илә гиду борусу арасында әләгә галыр, бунлара ачыг үзмә говуғлу балыглар, дикөрләринин (ханылар вә башгалары) үзмә говуғу илә гиду борусунун бирбаша әләгәси итир, бунлара *гапалы үзмә говуғлу балыглар* дежилир. Икичүр-төнәффүслү вә пәнчөүзкөчли балыгларын үзмә говуғу вәзифәсини гиду борусунун гарын диварындан әмәлә кәлән ичәриси бош, гурулушча ағчијјәрвары чыхынты јеринә јетирир. Үзмә говуғунун илк дөфә һава илә долмасы балыг көрпәсинин сујун үстүнә галкыб ағзы илә һава удмасы нәтичәсиндә баш верир. Бундан сонра говуғу гапалы оланларын һава јолу бағланыр, үзмә говуғунун газ мүбадиләси онун диварында олан «гырмызы һиссә» вә ја «газ вәзиси» вә «овала» васитәсилә кедир. «Газ вәзиси» үзмә говуғуну газла долдурур, овала исә ону гана кечирир. Анквилланын «газ вәзиси» бир дамла су бојдадыр, һөһми 64 куб мм-дир. Бу кичик вәзидә 118 мин артерија, 88 мин вена капиллјары вар, онларын икисинин бирликдә узунлуғу 350—460 м-дир. Бә'зи јахшы үзән балыгларын (тунесләр, ади скумбрија), еләчә дө диб балыгларынын (хуллар, камбалалар, дөниз итләри) үзмә говуғу әксәр һалларда редуксијаја уғрајыр. Бу балыгларын үзүчүлүјү мөнфидир, бунлар суда өз мүвазинәтләрини өзәлә күчү һесабына тәнзимләјир. Үзмә говуғу олмајан балыгларын тохумаларында јағлылыг чохалыр, балыгын хусуси күтләси азалыр, үзүчүлүјү артыр. Скумбријанын јағлылыгы 18—23%-ә чатыр, бу заман онун үзүчүлүјү нейтраллыға јахын олур (0,01). Жағлылыгы 1—2% олан балыгларын үзүчүлүјү 0,07-јә бәрабәрдир. Үзмә говуғу гидростатик орган олмагла јанашы, газ мүбадиләсиндә дө иштирак едир, она көрә дө тәзигин дејишилмәсинә мә'руз галыр. Бә'зи балыгларын үзмә говуғу сәс чыхармаја вә ја сәси күчлөндирмәјә хидмәт едир.

Үзмә говуғунун әмәлә кәлмәсини балыгларын хусуси күтләсини артыран сүмүк скелетин әмәлә кәлмәси илә әләгәләндирирләр. Нисби чөкисизликлә әләгәдар олараг гыгырдаглы балыгларын (мәсәлән, акулаларын) гарачијјәри бөјүјјөрәк бөдөн күтләсинин 14—25%-ни тәшкил едир, сүмүклү балыгларын исә бу нисбәти 1—8%-дән чох олмур. Балыгларын үзүчүлүк кәстәричиси бөдөндә јығылан јағын тәркибиндән дө асылдыр. Белә ки, диб һөјәти кечирән

невләрде триглицеридләр, су гатында яшайан яхшы үзүчүләрде исә «галдырычы гүввеси» 10—14% жүксәк олан диасилглицерин жағлары даһа чох олур. Балыгларын гидростатик уҗуғлашмасы, башга сөзлө, үзмә говуғунун фәалијјәти һәрәкәт заманы әмәлә кәлән гидродинамик гүввә илә әлагәдардыр. Бу әлагәнин хүсусијјәти вә әһәмијјәти үмумән бәдәнин, сләчә дә тәк вә чүт үзкәчләрин, башын вә гујругун формасы илә мүәјјәнләшир, бу форма исә мүхтәлиф һәрәкәтин, гиданы әлдә етмәнин вә мүһитә уҗуғлашманын тәкәмүлдә газанылмыш тәзаһүрүдүр. Балыгларын чохунун бәдәнинин кирдәвары, ахычы (бәдән һиссәләринин бир-биринә сәрһәдсиз кечмәси) олмасы, бәдәнин јанлардан вә ја бел-гарын истигамәтиндә јастылығы, гарын наһијәсинин јығчам вә ја саллағы олмасы, белин дүз вә ја донгарлығы, бәдәнин узунсов вә ја кирдәварылығы, үзкәчләрин боју вә формасы мүхтәлиф чүр гидродинамик уҗуғлашмадыр. Белә уҗуғлашма балығын һәрәкәт үсулуну вә сүр'әтини, дәринлијә кетмә вә үст гатлара галхма хүсусијјәтини мүәјјәнләшир.

Башын өнүндә роструму (бурун һиссәси) олан, бел һиссәси өндән архаја маили галхан, тәхминән бәдәнин орта һиссәсинин өнүндән даһа азмаилликлә енән, гарын наһијәси јығчам олан бир чох акулаларын, нәрәкими балыгларын бәдәнинә јандан бахдыгда көрүнүш тәјјарә ганадына охшајыр. Белә бәдән формасы һәрәкәтә башлајан заман сүр'әтин артмасына көмәк едир. Лакин көвдәнин гејри-симметрик олмасы һәрәкәтин башланмасы заманы башын ашағы ендирилмәси фырланма мејлинин јаранмасына сәбәб олур. Бу заман дөш үзкәчләринин вә рострумун һәрәкәт үчүн һазыр вәзијјәтә кәтирилмәси бир тәрәфдән әләвә һәрәкәт гүввәси һазырлајыр, дикәр тәрәфдән башын ашағы ендирилмәси илә јаранан фырланма мејллилијинин гаршысыны алыр; ејни вахтда гарын вә гујруг үзкәчләри дә әләвә һәрәкәт гүввәси јарадыр. Беләликлә, кирдәвары ахычы бәдән формалы балыгларда ејни вахтда һәрәкәтин бир нечә башланғыч гүввә мәнбәји әмәлә кәлир вә бунлар һамысы бәдәнин ортасы илә узунуна кечән дүз хәтт үзәриндә јерләшир. Бүтүн бунлар һәм илк һәрәкәт сүр'әтини артырыр, һәм дә сонрадан лазым кәлдикдә сүр'әтли үзмәни тә'мин едир. Тәчрүбә јолу илә сүбут едилмишдир ки, дөш үзкәчләриндән мөһрум едилмиш балығын үзмәси кәскин писләшир, үфүги мүвазинәтини күчлә идәрә едир. Мүәјјән едилмишдир ки, гујруг үзкәчинин алт вә үст пајларынын һәрәкәти нисбәтән сәрбәстдир. Она көрә дә гујругун вә үзкәч пајларынын јана һәрәкәти бәдәнин һәм ирәлијә, һәм дә шагули истигамәтдә һәрәкәтини тә'мин едә билир.

Беләликлә, ајдын олур ки, балығын бәдәни мүрәккәб гидродинамик уҗуғлашмалар системидир, бу систем дә комплекс сурәтдә организмн төләбатына уҗуғ шәкилдә ишләјир вә балығын мүвафиг гајдада үзмәсини тә'мин едир.

Диб һәјәти кечирән акулаларын, сүмүклү балыгларын бир чохунун (мәсәлән, тиловчуларын, нахаларын, хүсусилә скатларын) бәдәнинин бел-гарын истигамәтиндә даһа чох јастылашмасы дибдә јакшы кизләнмәни тә'мин етмәклә јанашы, јухарыја галхма гүввәсини дә артырыр. Белә һәрәкәт формасы гыса месафәли јердәјишмәни асанлашдырыр, бу исә һәр һансы гиданы тутмаға вә ја дүшмәндән гачмаға көмәк едир.

Гығырдаглы вә сүмүклү балыгларын бәдән формасынын вә һәјәт тәрзинин мүхтәлифлији чүрбәчүр һәрәкәт формаларынын әмәлә кәлмәсинә сәбәб олмушдур. Белә һәрәкәт мүхтәлифлијини башлыча олараг б група ајырмаг мүмкүн олмушдур: иланвары һәрәкәт, гујруг һәрәкәти, үзкәч-далғавары һәрәкәт, үзкәччалма һәрәкәти, учма вә паразит һәрәкәт.

Иланвары һәрәкәт бүтүн бәдәнин јанлара әјилмәси илә баш верир. Белә һәрәкәт едән невләрин бәдәни узунсов, јанлардан, хүсусилә керидән, аз-чох басылмыш олур, анал үзкәчи узаныр, гујруг үзкәчи исә нисбәтән гыса галыр. Бәдәнин һәр дәфә саға вә ја солә әјилмәси заманы башын јанларында мүвафиг тәрәфдә бурулған әмәлә кәлир, балыг бурулғанын әксинә вә ирәлијә һәрәкәт едир. Белә һәрәкәтин сүр'әти аз олса да, аз енержи төләб етдијиндән әлверишли һәрәкәт формасы олуб диб һәјәти кечирән невләр үчүн характерикдир. Бу чүр һәрәкәт едән балыглардан анквилланы вә вјуну кәстәрмәк олар.

Гујруг һәрәкәти бәдәнин кери һиссәсинин, бә'зән јалныз гујруг көвдәсинин нисбәтән тез-тез јанлара әјилмәси илә баш верир. Бу чүр һәрәкәт балыгларын чоху үчүн сәчијјәвидир. Белә һәрәкәт едән балыгларын бәдәни аз-чох јығчам, гујруг һиссәси гүввәтли олур. Бәдәнин өн һиссәси һәрәкәт заманы сују јармаг, кери һиссәси исә һәрәкәти тә'мин етмәк вәзифәсини јеринә јетирир. Гујруг һәрәкәти заманы гујруг һиссәсинин әјилмә амплитуду иланвары һәрәкәт заманы олдуғуна нисбәтән азалыр, лакин һәмин һиссәнин (гујругун) һәрәкәт сүр'әти чохалыр, буна мүвафиг олараг сүр'әт дә артыр. Сүр'әтли һәрәкәт заманы бурулған әмәлә кәлән һиссәдә гујруг үзкәчинин иш еффектлији азалыр. Бунунла әлагәдар олараг сүр'әтлә үзән балыгларын гујругунун формасы дәјишилир, белә ки, гујруг үзкәчинин учлары јухары вә ашағы истигамәтдә узаныр вә бурулған саһәсиндән харичә чыхыр. Гујруг һәрәкәти треска вә формача трескајаохшар балыглар үчүн характерикдир.

Үзкөч—далгавары һәрәкәт үзкөчләрин жанлара далгавары һәрәкәти илә баш верир. Белә һәрәкәт диб һәјаты кечирән азһәрәкәтли нөвләрдә даһа чох мүшәһиде едилир. Ајбалығынын, күнөшбалығынын, сандыг балыгларынын вә бә'зи дикәрләринин үзкөч-далгавары һәрәкәтини узанмыш бел вә анал үзкөчләри, електрикли анквилла балығынын һәрәкәтини лентвары анал үзкөчи, дөниз ијһөсинин һәрәкәтини бел үзкөчи, камбалаларын һәрәкәтини исә һәм бөдөни әһәтә едөн бел вә анал үзкөчләри, һәм дә бөдөнин билаваситә жанлара әјилмәси јеринә јетирир.

Үзкөччалма һәрәкәти үзкөчләрин, хүсусилә, дөш үзкөчләринин гуш ганады кими һәрәкәт етдирилмәси илә јеринә јетирилир. Белә һәрәкәт јаваш үзән сүмүклү балыгларда олуб, әләвә һәрәкәт һесаби едилир. Бә'зи балыгларын дөш үзкөчләри үзкөччалма һәрәкәтинә дејил, дибдә һәрәкәт етмәјә ујғунлашыб. Хуллар, әгрәби балыглар дөш үзкөчләринин көмәји илә дибдә сүрүнәрәк һәрәкәт едир; дөниз хорузларынын дөш үзкөчләринин биринчи үч шүасы ајрылараг бармагвары чыхынтыја чеврилиб ки, бунун васитәси илә балыг дибдә һәрәкәт едир.

Учма һәрәкәти јахшы инкишаф етмиш чүт үзкөчләрин васитәси илә баш верир. Белә һәрәкәт јалныз учан балыглар үчүн характерик олуб төһлүкә заманы мүшәһиде едилир: тө'ғиб олунаң балыг чүт үзкөчләринин гуш ганады кими ачыб бөдөнин керин һиссәсинин вә гујруг үзкөчинин чөлд вә гүввәтли һәрәкәти һесабына сүр'әт көтүрүб һаваја галхыр вә 400 м-ә гәдәр уча билир. Чөнуби Америка суларында јашајан карпкими балыгларын кичик (3—9 см) нөвләри дә дүшмөнин тө'ғиб заманы судан сычрамагла 3—5 м мөсафәјә «уча» билир.

Паразит һәрәкәт балыгларын хүсуси һәрәкәт формасыдыр. Белә һәрәкәт бојча кичик нөвләрә даһа чох мөхсусдыр. Белә балыглар дикәр ири балыглара, көмијә јапышараг вә ја онларын јанында узаг мөсафәләр гәт едир. Бу заман онлар саһибин јем галыгы, көми туллантылары вә ја дикәр организмләрлә гидаланыр.

Балыгларда һәрәкәт сүр'әти мүхтәлифдыр. Әксәр балыглар, адәтән, саатда 2—6 км сүр'әтлә һәрәкәт едир. Лакин гита объекти тутмаг вә ја дүшмөн тө'ғибиндөн гуртармаг үчүн даһа сүр'әтлә һәрәкәт етмәк зәрури олур. Планктонла гидаланан нөһәнк акула гидаланма заманы саатда 3—4 км сүр'әтлә үзүр. Су гатында јашајан дикәр акулалар (мөсәлән, көј акула, пөләнки акула) саатда 30—40 км сүр'әтлә, јем объекти тө'ғиб етдикдә исә даһа сүр'әтлә үзүр вә ја шикарынын үзәринә бирдөн тулланыр. Чаја кедөн гызылбалыглар сујун әкс истигамәтиндә саатда 10—20 км сүр'әтлә һәрәкәт едир, шөләлә типли вә дикәр мансәләрә раст кәлдикдә

2 м-ә гәдәр мөсафәни тулланыр. Күр чајына кедөн мөшһур Күр гызылбалыгы, онун һәјаты Лөнкөран чајлары илә бағлы олан фөрдләри (буна Азәрбајчанын чөнубунда азатмаһи дә дејилир), Хәзәр дөнизиндөн чајлара кедөн күтүм вә с. сүр'әтлә һәрәкәт едөн, гаршыја чыхан мансәләри дөф етмәјә чалышан балыглардандыр. Сүрү илә һәрәкәт едөн тунес балыглары саатда 20—25 км, бә'зән 70 км сүр'әтлә үзүр. Учан балыглар судан галхдыгда саатда 90 км, јелкәнли балыг, гылынч балыг шикарын үзәринә атылдыгда 110—130 км сүр'әтлә һәрәкәт едир. Сүмүклү балыгларын ән јахшы үзүчүләриндөн олан тунесләр, скумбријалар вә с. гыгырдағлы балыгларын ән јахшы үзүчүләриндөн даһа сүр'әтлә үзүр, бу заман онларын бөдөн температуру сујун температурундан 8—10°C јүксәк олур.

Балыглар су биосенозларында бир нечә гита зәнчирини тамамлајыр. Она көрә дә төбиәтдә енержи ахынында вә маддәләр мүбадиләси дөвранында онларын чох бөјүк әһөмијәти вар. Дүнјанын 72%-и судур. Суда үзви маддәләр чохдыр. Бу маддәләр Күнөш енержиси көмәји илә јосунларын, јосунлар исә зоопланктонун инкишафына сәбәб олур. Јосунлар вә зоопланктон бир төрәфдөн бүтүн балыгларын көрпеләринин, дикәр төрәфдөн сүрү илә јашајан «динч» балыгларын гитасыны төшкил едир. Бир чох балыглар су дибиндә јашајан гурдлар, илбизләр, хөрчөнккимиләр, дәриситиканлылар вә с. илә гидаланыр. Бојча ири олан јыртычылар хырда балыглары јејир, бә'зән һәтта һаннибализм һадисәси баш верир. Бә'зи балыглар, онларын күрүсү вә көрпеләри медузаларын, паразит гурдларын башыјағлы молјускларын, ири хөрчөнккимиләрин, дәриситиканлыларын вә дикәр су онурғасызларынын гитасында иштирак едир. Балыглар бүтүн сонрақы онурғалылар төрәфиндөн дә јејилир. Онларын күрүсү вә көрпеләри суда-гуруда јашајанларын, иланларын вә тимсаһларын, гушлардан гагарларын, ијрәнчөләрин, бә'зи күрәкајағлыларын, өрдәкләрин, чај гарангушунун, агтујруг дөниз гарталынын; ири јапалағын, балыгчылларын вә с. гитасынын мүејјән һиссәсини төшкил едир. Гушларын бә'зиләри (гарабатдағлар) балыг чох олан јерләрдә ири колонијаларла јувалајыр, илдә јүз мин тонларла балыг јејирләр. Бунунла јанашы, гуш ифразаты суда балыгларын гита объектләринин инкишафыны сүр'әтләндирир. Балыглар мөмәлиләрин дә јеминдә иштирак едир. Беләләриндөн дишли вә бығлы балиналары, мүхтәлиф күрәкајағлылары, самуру, норканы, јерешән кутору кестәрмәк олар. Балыглар ири сүрүләр өмәлә көтирдикдә ајы, манавар вә дикәр гуру јыртычылары да онлары туту билир. Бә'зән төбии өлүмә мә'руз галмыш еләчә дә бу вә ја дикәр сәбәбдөн өлүшү балыг чүрүмә бактеријаларынын тө'сири илә парчаланыр (чүрүјүр) төбиәтә гајтарылыр.

Балыгларын вө балыг мөһсулларынын инсан һөјатында бөјүк өһөмијјөти вар. Һөјвани зүлал балансынын төхминөн үчдөн бир һиссөсини балыг мөһсуллары төшкил едир. Балыг мөһсуллары өсәсөн дүңја океанындан һасил едилир. Јада салаг ки, дүңја океаны планетин 71,2%-ни, ширин сулар исө 0,5%-ни төшкил едир. Бүтүн дүңјада тутулан балыгларын 80%-и дүңја океанынын, төхминөн 15%-ө гөдөри ширин суларын пајына дүшүр. Океан вө дөңиз ширин су балыгларынын ову 5%-ө гөдөрдир.

Дүңја океаны саһөчө чох ири олса да онун мөһсулдар саһөси дөринлији 200 м-ө гөдөр олан јерлөридир. Белө јерлөр үмуми саһөнин чөми 5%-ни төшкил едир. Дөринлији 200—300 м-ө гөдөр олан саһө 18,3%, 300 м-дөн дөрин олан саһө исө үмуми саһөнин 76,7%-и гөдөрдир. Океанын дөринлији 300 м-дөн чох олан һиссөси үмуми балыг овунун 5%-ө гөдөрини верир. Көтирилмиш рөгөмлөрдөн ајдын олур ки, океанын да мөһсулдар саһөси аздыр, онун да өһтијаты түкөнө билөр, она көрө дө горунмасы вө өһтијатынын сөмөрөли истифаде олунмасы вачибдир.

Океанын мөһсулдарлығы сујун ахынындан, диб торпагындан, температур режиминдөн, океана төкүлөн чај сујунун мигдарындан вө с. асылдыр. Сакит океанын Перу саһиллөринин бө'зи јерлөриндө балыг мөһсулдарлығы һөр квадрат км-дө 50—60 т, Шимали Атлантикада 1—8 т, Балтик дөңизиндө вө Сакит океанын шималында 1—3 т олдуғу һалда, Атлантик вө Сакит океанларын мөркөзи һиссөлөриндө 3—10 кг-дан артыг дејил. Дүңјада су объектлөри овунун 56%-и Сакит, 39%-и Атлантик, чөми 5%-и исө Һинд океанынын пајына дүшүр. Сон 30—40 ил әрзиндө дүңја океанынын чирклөндирилмөси онун мөһсулдарлығына өсаслы тө'сир етмишдир. Бунунла јанашы, бө'зи јерлөрдө океанда овун сүр'өтлөнмөси тутуланла бөрпа олунма арасындакы таразлығы позмуш вө бө'зи балыгларын, мөсөлөн, камбалаларын, сијөнөклөрин өһтијатыны азалтмышдыр. Океана төкүлөн күлли мигдар туллантыларла јанашы, стратежи мөсөлөлөр, елөчө дө дүңја балыг ову донанмасынын техники инкишаф сөвијјөси вө с. океанда балыг өһтијатына тө'сир етмишдир. Төкчө ону билмөк кифајөтдир ки, мүасир техника илө тө'мин олунмуш бир көми бир саата океанын саһил зонасынын 1—2, бө'зөн 5—10 км<sup>2</sup> саһөсинин бир иллик мөһсулуну тута билөр. Она көрө бүтүн һалларда, о чүмлөдөн, океанда су объектлөри ову апарыланда да өһтијатын бөрпаолма сөвијјөси һөкмөн нөзөрө алынмалыдыр, тутулан бөрпа олунандан чох олмамалыдыр. Дүңја океа-

ны саһөсинин чоху нејтрал сулар олдуғундан өһтијатын горунмасы вө сөмөрөли истифаде олунмасы бөјнөлхалг өмөкдашлыг өлагөлөринин инкишаф етирилмөсини вачиб едир. Һазырда океансаһили өлкөлөр арасында Сакит океанын шималында гызылбалыг, Атлантик океанын шималында исө сијөнөк овунун низамланмасы үзрө бөјнөлхалг өмөкдашлыг өлагөлөри сахланылыр.

Дүңја океанында балыг овунун өсасыны трескалар (треска, пикша, мерлуза, хек, навага вө с.), сијөнөклөр (океан вө Азов—Гара дөңиз сијөнөклөри, сардина, хөмсө, килкөлөр вө с.), камбалалар (камбалалар, палтуслар), өгрөби балыглар (дөңиз ханылары, терпуглар, көмүрү балыг), скумбријалар (скумбрија, пеламида, макреллөр, тунеслөр) вө с. төшкил едир.

Балыг мөһсулларынын кејфијјөтинө көрө кечичи һөјат кечирөн вө ширин суларда јашајан гызылбалыгларын (кета, горбуша, сјомга, кумжа, гызылхаллылар, тајмен, рјапушка, чир, омул, хариус вө с.), нөрөкими балыгларын (бөлкө вө калуга, Балтик, Сибир, Амур, рус нөрөлөри, узунбурун, чөкө, гаја балыгы вө с.) чох бөјүк өһөмијјөти вардыр. Нөрөкими балыгларын өһтијатына көрө Хөзөр дөңизи бүтүн дүңјада јеканө һөвзөдир. Дүңјада тутулан нөрө балыгларынын, онлардан һасил едилөн гара күрүнүн төхминөн 90%-ни бу дөңиз верир. Бурада бөлкө, нөрө, гајабалыгы, узунбурун, чөкө кими гијмөгли балыглар јашајыр вө тутулур. Хөзөр дөңизиндө Хөзөр гызылбалыгынын ајры-ајры чајлара мөхсус олан бир нечө еколожи групу, о чүмлөдөн мөшһур Күр гызылбалыгы вардыр. Ширин суларда чөкинин, күлмөнин, һөшөмин, шемајынын, ағ амурун, галыналынын, сыфын, ханынын, дурна балыгынын вө наханын вөтөкө өһөмијјөти аз дејилдир.

Балыг өһтијатындан истифаде едилмөнин күнү-күндөн артмасы онларын өһтијатынын завод үсулу илө артырылмасыны зөрури едир. Русијада, Азәрбајчанда, Иранда пулчуглу балыгларын артырылмасы илө мөшгул олан балыг күрүлөмө—јетишдирмө төсөррүфатлары, нөрөкимилөрин вө гызылбалыгларын артырылмасы илө мөшгул олан заводлар чохдан фөалијјөт көстөрир. Нөрөкими балыглары артыран заводлар чајларын ашағыларында, гызылбалыг заводлары исө дағ зоналарында јерлөшир. Нөрөкимилөр өсасөн Хөзөр дөңизи, гызылбалыглар исө Балтик, Ағ, Баренс, Хөзөр дөңизлөрине төкүлөн, елөчө дө Камчатка, Сахалин, Курил адалары чајлары үзөриндө јерлөшөн заводларда артырылыр. Пулчуглу балыгларын мүхтөлиф формада артырылмасы илө мөшгул олан төсөррүфатлар даһа чохдур вө онлар даһа кениш мигјасда фөалијјөт көстөрирлөр.

Балыг еhtiјатынын артырылмасында иглимлөшдирмөнин дө бө-  
 жүк әһөмијјәти вар. Гаја балыгынын Балхаш көлүнө, кефалларын  
 Хөзәр дөнизинө, сыфын вө ишханын Иссыккул көлүнө, горбушанын  
 Баренс дөнизинин Мурманск сәһилләри чајларына көчүрүлмөси  
 јахшы нәтичө вериб. Сон вахтларда битки илө гидаланан Амур  
 балыгларынын (ағ амур, ағ вө әлван галыналынар) Европанын  
 чөнуб рајонлары вө Орта Асија суларына иглимлөшдирилмөси дө  
 мүвөффәгијјәтлө нәтичөлөниб. Бу балыглар битки илө гидаландыг-  
 лары үчүн бунлара чанлы мелиораторлар да дејилир, бунлар сувар-  
 ма системләрини су биткиләриндөн төмизләјир. Амур балыглары  
 1 кг артым вермөк үчүн 18—26 кг битки јејир.

Балыг еhtiјатынын артырылмасында көл балыгчылығынын да  
 әһөмијјәти аз дејил. Көл балыгчылығы балыглары сатыш чөкисинө  
 гөдөр јетишдирөрөк, онлары билаваситә истифадөјө верир, төбии  
 сулара бурахмыр. Көл төсөррүфатларында карп, ағ амур, галына-  
 лын, гызылхаллы, чөки, сыф, күтүм, наха вө с. балыглар артыры-  
 лыр. Нөрө балыгларынын да сатыш күтлөсинө гөдөр јетишдирил-  
 мөси сәһөсиндө төчрүбөлөр апарылыб мүсбөт нәтичө алыныб.

#### Дөрдәјаглылар—Tetrapoda синифүстү

Бу синифүстүнө гуру јашајыш мүһитинө ујғунлашмыш суда-  
 гуруда јашајанлар, сүрүнөnlөр, гушлар вө мөмөлилөр синифләри  
 дахилдир. Бунларын бө'зи групплары икинчи дөфө су мүһитинө  
 гајыдараг ја бүтүн өмүр боју, ја да инкишафларынын мүөјјөн  
 мөрһөлөсинө гөдөр суда јашајыр. Белөлөринө бө'зи суда-гуруда  
 јашајанлары (өн чох гујругдулар), сүрүнөnlөри (тысбағалар вө  
 иланлар), гушлары (пингвинлөр) вө мөмөлилөри (күрөкајаглылар,  
 балинакимилөр вө сиренлөр) мисал көстөрмөк олар. Лакин бу груп-  
 ларын һамысы суда-гуруда јашајанларын сүрфөлөри мүстөсна ол-  
 магла атмосфер һавасы илө төнөффүс едир.

Су мүһитиндөн фәргли олараг гуру мүһитдө һөрөкөт күчлү өзө-  
 лөлөрлө төһиз олунмуш бешбармагы өтрафларла мүмкүндүр.  
 Иланларда вө бө'зи көртөнкөлөлөрдө өтрафларын олмамасы (ити-  
 рилмөси) икинчи һадисөдир. Организмлө мүһит арасында газлар  
 мүбадиләси (төнөффүс) ағчијерлөрдө баш верир. Ики—бөјүк вө ки-  
 чик ган дөвраны вардыр. Баш бејнин һәчми даһа бөјүкдүр, һисс  
 органлары гуру мүһитиндө фөалијјәт көстөрмөјө ујғунлашыб; бурун  
 бошлуғунун гоһу һиссөси ајрылыр, орта гулаг, көздө исө гырпма  
 пәрделөри өмөлө көлир. Бунлар көзү гурумагдан горујур.

Синфин характеристикасы. Амфибилөр илк гуру онурғалыла-  
 рыдыр. Лакин бунларын су мүһити илө әлагөлөри һөлө там кө-  
 силмөјиб. Бу синфө дахил олан һөјванлар өсл гуру онурғалылары  
 кими ағчијерлөрлө төнөффүс едир (дөри төнөффүсүнүн дө ролу аз  
 дејил), бешбармагы өтрафлары вар, үрөк үчкамералыдыр, ики ган  
 дөвраны вар, көзләриндө гырпма пәрдәси вар, узаг мөсафөни көрө  
 билирлөр. Ешитмө органы, дахили вө орта гулагдан ибарәтдир.  
 Орта гулагда (төбил бошлуғу) ешитмө сүмүјү (үзөнки) вардыр.  
 Суда-гуруда јашајанларын дөриси чылпаг олуб су вө газлары јахшы  
 кечирир, селик ифраз едөн вөзилөрлө зөнкиндир. Јумуртаны (күрү-  
 нү) гурумагдан горујан габыг өртүк олмадығы үчүн чохалмалары  
 жалныз суда кедир, инкишаф метаморфозла баша чатыр. Арха бар-  
 маглары арасында үзмө пәрдәси вар.

Илк үст чөнө олан дамаг-квадрат гығырдағы көллө гутусунун  
 төркибинө кечир (аутостил көллө). Көллө ики пејсөр чыхынтысы  
 васитәсилө биринчи бојун фөгөресинө һөрөки бирлөшир. Өн бејин  
 јахшы инкишаф едөрөк ики јарымкүрөјө ајрылыр вө үзөриндө илк  
 бејин тағы-архипалиум (өсөб һүчөјрөлөри јығыны) өмөлө көлир.  
 Бејинчик зөиф инкишаф едир. Ифразат органы вөзифөсини көвдө  
 бөјрөк (мезанефрос), гисмөн дөри јеринө јетирир. Бөдөн темпера-  
 туру харичи мүһитин температурундан асылы олдуғуна көрө (пој-  
 килотермлик) суда-гуруда јашајанларын јајылмасы, гуруда һөрөкөт  
 вө истигамөт (чөһөт) тө'јин етмөси мөһдуддур.

#### СУДА-ГУРУДА ЈАШАЈАНЛАРЫН МӘНШӘЈИ ВӘ ТӘКАМУЛУ

Суда-гуруда јашајанларын өмөлө көлмөси јени бир синфин тө-  
 камүлү кими дејил, онурғалыларын гуру јашајыш мүһитинө ујғун-  
 лашмасы нөгтеји-нөзөрдөн бөјүк мараг доғурур. Онурғалыларын су  
 мүһитиндөн гуру мүһитинө кечмөси онларын даһа мүрөккөб һөјат  
 шөраити илө гаршылашмасына, төкамүлчө инкишафда јени мүрөк-  
 көб јол кечмөлөринө сөбөб олмушдур ки, бу да сонракы даһа јүксөк  
 гурулушлу групплар олан сүрүнөnlөрин, гушларын вө мөмөлилөрин  
 төкамүлүнө сөбөб олмушдур.

Онурғалыларын су мүһитиндөн гуру мүһитинө кечмөси ики әсас  
 истигамөтдө ујғунлашма төләб едирди: атмосфер һавасы илө (окси-  
 кенлә) төнөффүс вө бөрк субстрат үзөриндө һөрөкөт етмөк. Башга  
 сөзлө, гәлсәмө төнөффүсү ағчијер төнөффүсү илө, үзкөч типли өт-

рафлар исә мүкөммөл гурулушлу вә бөдөн үчүн мөһкөм дајаг везифесини јеринә јетирән бешбармаг типли өтрафла әвез олунмалы иди. Ајдындыр ки, паралел олараг һисс органлары, ган-дамар системи, синир системи вә с. органлар да дөјишмели иди.

Көстөрилән өләмәтләрин әмәлә кәлмәсинә аид бир сыра ујғунлашмалара биз, балыгларын мүхтәлиф группларында раст кәлирик. Бә’зи балыгларын узун мүддәт судан чықараг кәнарда галмасы вә ганларынын атмосфер һавасы һесабына оксидләшмәси һадисәләри мө’лумдур. Анабас (Anabas) белә балыглардан олуб, су һөвзәләриндән хејли узаглаша билир, бә’зән исә ағачлара дырманараг узун мүддәт орада галыр. Бир сыра хуллар (Qobiidae) вә сычраған (Pegophilus) балыглар да гуруја чыха билир. Сычрағанлар суја нисбәтән гурудан даһа чох шикар өлдә едир. Икичүртөнөффүслү балыглар исә судан даһа узун мүддәт кәнарда галыр вә атмосфер һавасы илә төнөффүс едир. Лакин бүтүн бу ујғунлашмалар көмијјәтчә о гәдәр аздыр ки, онлар кејфијјәтчә јени биоложи группун өмәлә кәлмәсинә сәбәб ола билмәз. Одур ки, суда-гуруда јашајанларын өчдәдыны даһа кениш ујғунлашмыш ширин су балыглары арасында ахтармаг лазымдыр.

Силурун ахыры девонун әввәлләриндә ширинсу балыглары мүхтәлиф вә чохсајлы олмушдур. Бу вахт һәм дә дағәмәләкәлмә процесеси баш вермишдир ки, бу да јерин гурулушуну өсәслы сурәтдә дөјишмишдир. Јүксәкликләрин мејдана кәлмәси ерозијаны күчләндирир, дәрәләр долмаға башлајыр. Бунун нәтичәсиндә бир чох су һөвзәләри дајазлашыр вә онларын битки өртүјү артыр, бу да суда оксикенин мигдарыны кәскин сурәтдә азалдыр. Белә вәзијјәт атмосфер һавасынын оксикениндән истифаде етмәјә вә ејни заманда мүасир балыгларын бә’зиләри (анабас, бир сыра наха вә хуллар) кими саһилдән дә гида өлдә етмәјә ујғунлашма өмәлә кәлмәсинә сәбәб олмушдур.

Суда оксикен чатышмадыгда атмосфер оксикениндән истифаде етмәк чох күман ки, ајры-ајры групп балыгларда сәрбәст өмәлә кәлмиш, лакин девон пәнчөүзкөчләриндә вә икичүртөнөффүслүләрдә даһа јүксәк дәрәчәдә төкмилләшмишдир (ағчијөрләрин өмәлә кәлмәси, икинчи ган дөвраны вә с.). Биоложи чәһәттән һәр ики групп јахын олса да, икичүртөнөффүслүләр нисбәтән азһәрәкәтли олуб дургун вә чох вахт гурујан су һөвзәләриндә јашамаға, даһа чох битки мәншәли вә диб һејванлары илә гидаланмаға ујғунлашыблар.

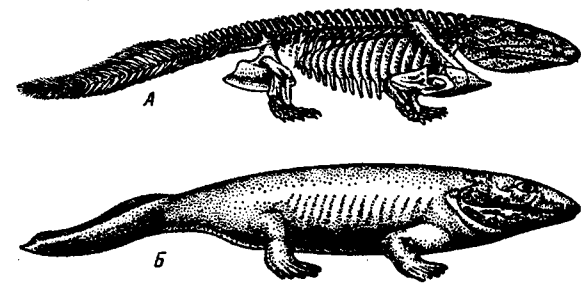

Шәкил 39. Ихтиостеидин скелети (А) вә бәрпа олунмушу (Б).

Девон ширин су пәнчөүзкөчләри (Rhipidistia) исә пусгуда дурараг овларынын үзәринә чәлд атылан, даһа чох балыгла гидаланан ири (50—150 см узунлугда) вә күчлү јыртычы балыглар олмушдур. Күчлү өзәләләр вә өзүнәмөхсус дахили скелетлә төһиз олмушдур, јахшы инкишаф етмиш чүт үзкөчләри, чох күман ки, онларын јашадығы су һөвзәләри дајазлашдыгда вә гурудугда сүрүнәрәк башга һөвзәләрә кечмәләрини тө’мин едирмиш.

Академик И.И.Шмалһаузен (1964) көстөрир ки, девонун ахырларында гуру һөјат шөраитинә сонракы ујғунлашмалар ширинсу пәнчөүзкөчлиләриндән (Rhipidistiformes) өн гәдим суда-гуруда јашајанларын—ихтиостеидләрин (Ichthyosteidae) ајрылмасына сәбәб олмушдур. Узунлуглары 50—100 см-ә чатан, харичи көрүнүшләринә көрә мүасир гујруглу амфибиләрә охшајан бу һејванлар пәнчөүзкөчлиләр вә суда-гуруда јашајанлар арасында әсл кечид формалардыр (шәкил 39). Белә ки, онларын әсл балыг гујруглары вә гәлсәмә гапагларынын рудименти олмушдур. Дәриләри хырда балыг пулчуглары илә өртүлү олуб. Бунунла јанашы, онларын да, гуру онурғалыларында олдуғу кими, бешбармаг типли чүт өтрафлары олмушдур. Ихтиостеидләрин су һөјаты кечирмәләри күман олунур. Онлар балыгла гидаланыб, суда чохалырлармыш. Лакин ардычыл олараг гуруја да чыхырлармыш. Һәтта бу дөврдә онларын гуруда дүшмәнләри олмадығы үчүн узун мүддәт саһилдә динчәлирләрмиш. Белә гарышыг өләмәтләрә малик олдуғлары үчүн Исвеч палеонтологу Е.Јарвик ихтиостеидләри «дәрдајағлы балыглар» адландырмышдыр.

Гејд олунан хүсусијјәтләр илк примитив суда-гуруда јашајанлар олан ихтиостеидләрә девонун ахырларында ширин суларда пәнчөүзкөчлиләри сыхышдырмаға, өзләринин исә рүтубәтли саһил зоналары зәбт етмәләринә (мәнимсәмәләринә) имкан јаратды.



Ихтиостеидларын артыг үст девонда суда-гуруда жашаанларын ики жарымсинфэ—назик фэгэрәлиләрә (Lepospondyli) вә гөвсфэгэрәлиләрә (Apisdospondyli) башлангыч вердији вә онларын даш көмүр дөврүнүн гуру фаунасында һаким олмасы, ширинсу пәнчөүзкәчлиләрини кичик су һөвзөләриндә сыхышдырмалары күман едилир (шәкил 40). Даһа сонра даш көмүр дөврүндә гөвс фэгэрәлиләрин бир нечә голу әмәлә кәлир ки, бунлардан бә'зиләри дестәүстү вә дестә тәснифат группу әһәмијјәтинә малик олур. Дәрд дестәни әһәтә едән лабиринтодонтлар (labyrinthodontia) дестәүстү даһа мүхтәлиф олмушдур. Онларын илк формалары балыгвары көвдәјә малик кичик һөвванлар олмушдур. Даһа сонра јасты вә ағыр көвдәли, ири-башлы, ғыса вә јоғун гујруглу чох ири (1 м вә даһа узун) формалар да әмәлә кәлмишдир. Лабиринтодонтлар триасын ахырларына гәдәр јашамышлар.

Илк амфибиләрин икинчи голу олан назикфэгэрәлиләр дә (Lepospondyli) даш көмүр дөврүндә әмәлә кәлмишдир. Тәркибинә үч

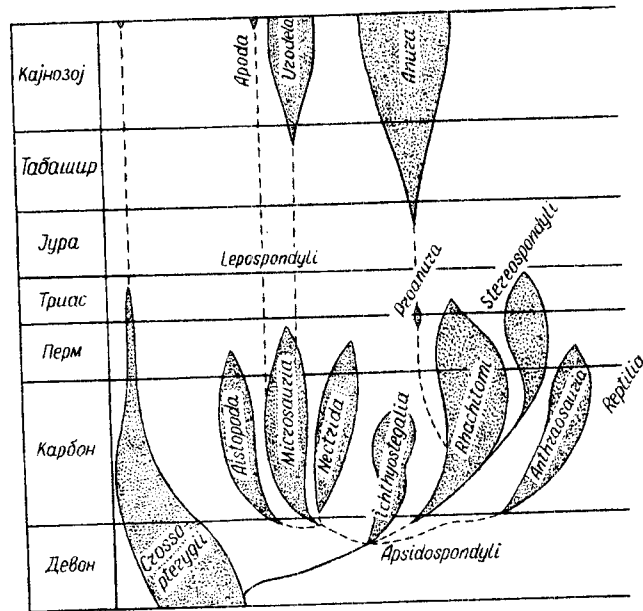

Шәкил 40. Суда-гуруда жашаанларын төкамүлү вә ја нәсил ағачы.

дестә дахил олан палеозој лепоспондиләлиәри суда јашамаға ујғунлашмыш кичик һөвванлар олмушдур. Онларын бә'зиләри икинчи дөфә әтрафларыны итирмишләр. Илк формалары орта пермә гәдәр јашајыб. Лепоспондиләлиәрин мүасир амфибиләрдән гујруглулара (Caudata) вә ајагсызлара (Apoda) башлангыч вердији еһтимал олунур.

Бүтүн бу нәсли кәсилмиш илк амфибиләри стегосефаллар (Зирәһбашлылар) группуна аид едилрәр. Стегосефалларын сәчијјәви хүсусијјәтләри кәлләләринин үстдән вә јанлардан дәри сүмүкләриндән олан бүтөв зирәһлә өртүлү олмасы вә анчаг бурун, кәзләр вә төпә органы үчүн дәликләрин олмасыдыр. Бундан башга, өксәријјәтинин гарны да бир-биринин үзәриндә јерләшән сүмүк пулчуглардан ибарәт зирәһлә өртүлү олмушдур. Стегосефалларын өчдәдләринин примитив гурулушла јанашы (мәсәлән, илк скелетин зәиф сүмүкләшмәси), әләвә төнөффүс органы вәзифәсини кәрән кисә шәкилли ағчијјәрләрин вә үзмәкдән әләвә, бәрк субстрат үзәриндә көвдәјә дајаг ролуну ојнајан вә бешбармаглы әтрафлара чеврилә билән сүмүклү балыглар олмасы шүбһәсиздир. Шүәүзкәчли балыгларда белә әләмәтләр јохдур. Икичүртөнөффүслү балыгларда ағчијјәр төнөффүсүнә тәсадүф едилмәсинә бахмајараг, јухарыда дәјилдији кими, бунлар да стегосефаллара башлангыч верә билмәздиләр. Илк амфибиләр сајылан зирәһбашлылара өн јахын группу пәнчөүзкәчли балыглар олмушдур. Чүнки онларын чүт үзкәчләринин скелетинин гурулушу стегосефалларын әтрафларынын гурулушуна ујғун олмуш вә онларда ағчијјәр төнөффүсү олмушдур. Белә ки, әтрафларын проксимал һиссәси базу вә ја буд сүмүјүнә ујғун кәлән бир сүмүкдән, сонракы һиссә саид вә ја балдыра ујғун олан ики сүмүкдән, әл вә пәнчөјә ујғун кәлән һиссә исә бир нечә чәркәдә јерләшмиш сүмүкләрдән ибарәтдир (шәкил 41). Нәһәјәт, кәлләнин өртүк сүмүкләринин јерләшмәси дә гәдим пәнчөүзкәчлиләр вә зирәһбашлылара чох ујғун вә охшардыр.

Онургалыларын гуруја чыхмасы пәнчөүзкәчлиләрин узун мүддәт оксикени касыб олан су һөвзәләриндә јашамаға ујғун-

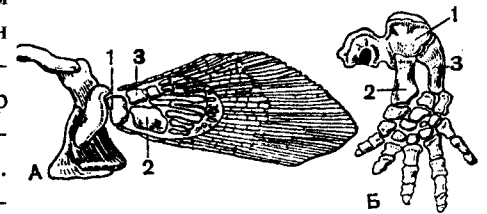

Шәкил 41. Девон пәнчөүзкәчли (Sauripterus) балығынын (А) вә стегосефалын өн әтрафы (Б):

1—базу сүмүјүнә һомолог олан элемент, 2—мил сүмүјүнә һомолог олан элемент, 3—дирсәк сүмүјүнә һомолог олан элемент.

лашмасы нәтижесиндә олмушдур. Стегосефалларын мејдана келдији девон дөврү мөвсүмү гураглыгларла характеризә олундугуна көрө ширин суларын әксәријјетиндә балыгларын јашамасы чох четин олдуғу ентимал олунур. Даш көмүр дөврүндә биткиләрин батаглыг, ширин сулар вә саһил зоналары зөбт етмәси, биткиләрин сулара төкүлмәси нәинки оксикенин азалмасына, ејни заманда белә су һөвзәләриндә балыгларын үзмәсинин дә четинләшмәсинә сәбәб олур. Белә шәраитдә балыглар ағчијер кисәләри илә әлавә төнәффүс етмәјә ујғулашмалы иди. Лакин онурғалыларын гуруја чыхмасынын сәбәби оксикен чатышмазлыгы ола билмәзди. Чүнки пәнчөүзкөчли балыглар сујун үзәринә галхыб һава уда биләрдиләр. Су һөвзәләри тамамилә гурудугда исә орада јашамаг гејри-мүмкүн иди. Белә шәраитдә гуруда һәрәкәт едә билмәјәнләр мөһв олурду. Одур ки, ағчијер төнәффүсү илә јанашы, мөһз гуруда һәрәкәти тө'мин едә билән әтрафлара малик олан балыглар белә шәраитә дөзә билирди. Чүнки онлар гуруја чыхыб сүрүнәрәк һәлә сују олан һөвзәләрә кечә билирдиләр. Бунунла белә, галын пулчуг вә сүмүк зирәһлә өртүлү олан көвдә һејванын һәрәкәтини четинләшдирмәклә јанашы, амфибиләр үчүн чох сәчијјәви олан дәри төнәффүсүнү дә тө'мин етмирди.

Гејд олунан вәзијјәт, чох күман ки, көвдәнин әксәр һиссәсиндә зирәһин редуксиясына сәбәб олмушдур. Баш нәзәрә алынмаса, зирәһбашлыларда зирәһ јалныз гарынын алтында галмышдыр. Гејван гуруда сүрүнәркән зирәһ көвдәни механики тө'сирләрдән горујуб. Стегосефаллар мезозоја гөдәр јашајыб. Беләликлә, даш көмүр дөврүндә чох кениш јайылмыш гөдим суда-гуруда јашајанларын әксәријјәти перм дөврүндә вә триасын (Мезозој) әввәлләриндә мөһв олур. Бунларын гырылмасынын сәбәби, бир тәрәфдән, иглимин дөјишмәси олса да, әсасән, биотик сәбәб иди. Даш көмүр вә алт перм дөврләриндә Јер күрәсинин әксәр гуру һиссәләриндә исти вә рүтүбәтли иглим үстүнлүк тәшкил едирди. Үст перм вә триасда исә иглим даһа гуру вә исти олмушдур. Белә иглим амфибиләр үчүн гејри-әлвәришли олдуғундан онлара пис тө'сир едир. Даш көмүр дөврүнүн орталарында илк примитив сүрүнәнләр олан сејмуроморфлар да әмәлә кәлир. Бир сыра амфиби хүсусијјәтини сахлајараг онлар да суда-гуруда јашајанлар јайылан биотопларда јашајыб. Даһа һәрәкәтли вә чох күман ки, мүрәккәб давраныша малик олан сејмуроморфлар вә онлардан ајрылан сүрүнәнләрин бир чох груплары амфибиләри (бирбаша изләмәк вә гида рәгабәтиндә) әсас јашама саһәләриндән сыхышдырмаға башлајыр.

Академик И.И.Шмалһаузенин (1964) фәрзијјәсинә көрә, азһәрәкәтлилик вә гидаја аз төләбкар олмаг, маддәләр мүбадиләсинин ашағы олмасы кизли саһәләрдә һөјат кечирән амфибиләрин бу дөврдә јашајыб галмасына сәбәб олмушдур. Чүнки белә саһәләрә (јүксәк дагларда олан су һөвзәләри вә онларын саһилләри, шимал рајонлары) сүрүнәнләр аз кечирди вә төк-төк тәсадүф олунурду. Сојуг рајонларда суда-гуруда јашајанлар сүрүнәнләрдән үстүн вәзијјәтдә олурлар, онларын су һөјаты кечирән сүрфәләри (чөмчөгүјруглары) суда гида илә гуруја нисбәтән даһа јакшы тө'мин олунур вә гејри-әлвәришли иглим шәраитиндә гышлајараг метаморфозларыны нөвбәти јайда баша вурурлар. Нисбәтән азсајлы олан белә јашама саһәләриндә галан групплар мүасир амфибиләрин үч дәрәжәсинә башлангыч вермишдир. Хејли сонра, мезозојун сону, кайнозојун әввәлләриндә сүрүнәнләрин әксәр групунун мөһв олмасы баша чатдыгдан сонра суда-гуруда јашајанларын нөвәмәләкәлмә сүр'әти артыр вә чох күман ки, бу да онларын ашағы гуршагларда јашама саһәләрини кенишләндирмәјә вә мүасир нөвләринин әмәлә кәлмәсинә сәбәб олмушдур. Скелетләриндә сүмүкләшмәнин зөиф инкишафы вә көвдәләринин кичик олмасы нәтижәсиндә суда-гуруда јашајанларын галыглары дөврүмүзәдәк сахланмамыш вә она көрә дә онларын бу дөврдәки төкамүлләри палеонтолоји тарихдә пис әкс олунмушдур. Одур ки, гөдим суда-гуруда јашајанларла мүасир дәрәжәләр арасында бирбаша әлағә һәлә ајдынлашдырылмајыб.

Суда-гуруда јашајанларын тәснифаты газынты һалында тапылан групплар да даһил олмагла хејли садә олуб ашағыдакы кимидир:

#### Суда-гуруда јашајанлар—Amphibia синфи

- Гөвсфәгәрәлиләр—Apsidospondyli жарымсинфи
- Лабиринтодонтлар—Labyrinthodontia дәрәжә
- Ихтиостеһаллар—Ichthyostegalia дәрәжә
- Рахитомкимиләр—Rachitomi дәрәжә
- Стереоспондилләр—Stereospondyli дәрәжә
- Антракозаврлар—Anthracosauria дәрәжә
- Сычрајанлар—Salentia дәрәжә
- Примитив гујругсузлар—Proanura дәрәжә
- Гујругсузлар—Anura (Ecaudata) дәрәжә
- Назикфәгәрәлиләр—Lepospondyli жарымсинфи
- Нектридиләр—Nectridia дәрәжә

—Аистоподалар—Aistopoda дестәси  
 —Микрозауријалар—Microsauria дестәси  
 Гујруглулар—Urodela (Caudota) дестәси  
 Ајагсызлар—Apoda дестәси

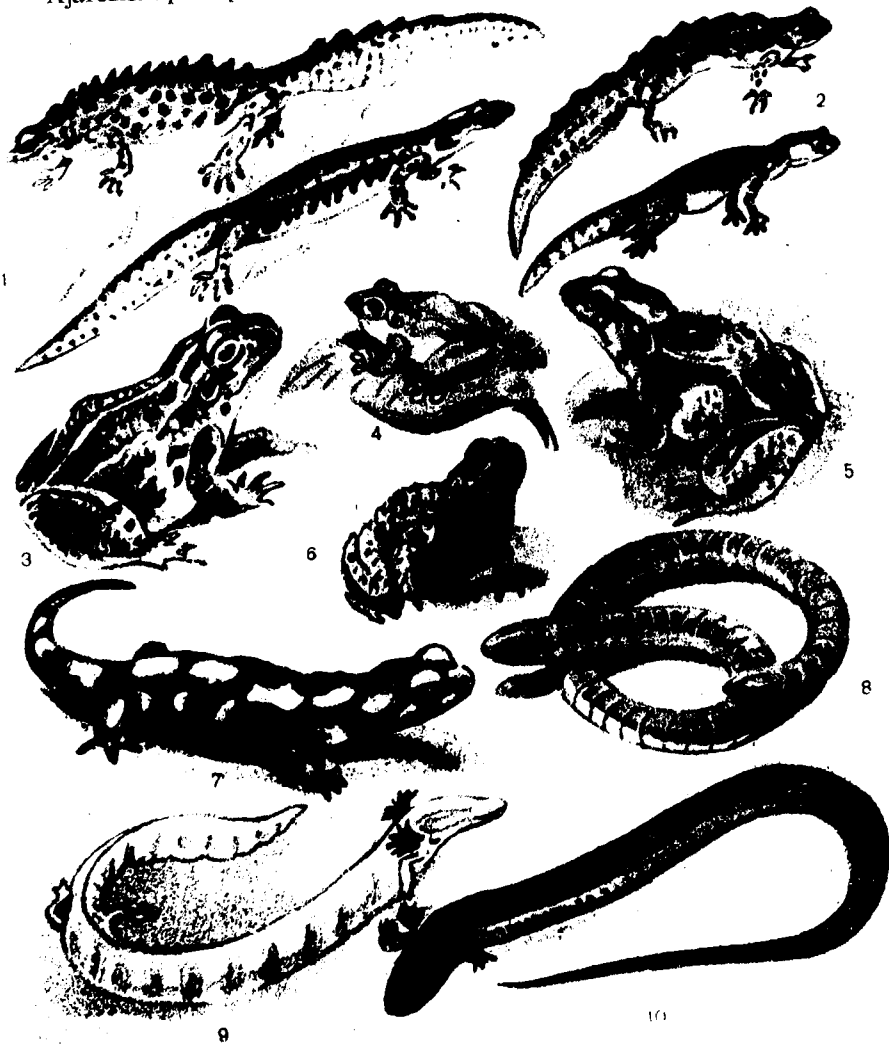

Шәкил 42. Суда-гуруда јашајанларын мүхтәлиф нөвләри:

1—дараглы тритон (јухарыда еркәји, ашагыда дишиси), 2—ади тритон (јухарыда еркәји, ашагыда дишиси), 3—көл гурбагасы, 4—ағач гурбагасы, 5—чәмәнлик гурбагасы, 6—анач гурбаға, 7—халлы саламандра, 8—һалгавары кимнофон, 9—протей, 10—сирен.

Мүасир фаунада суда-гуруда јашајанларын нөвләринин сајы 2500-дән артыгдыр. Синфин 3 дестәси вардыр: Гујругсузлар, Ајагсызлар вә Гујруглулар (шәкил 42).

### Гујругсузлар—Anura вә ја Ecaudata дестәси

Һазыркы амфибиләрин өн жүксәк гурулушлу вә чохнөвлү дестәсидир (2100 нөв). Сајларын чох олмасына бахмајараг, һөјат төрләри вә гурулушлары ејни типлидир; башлары енли олуб, һисс олунмадан ғыса азачыг јастылашмыш көвдөјә кечир, харичи гујруглары јохдур, әтрафлары јахшы инкишаф етмишдир вә арха әтрафлар өн әтрафлардан ики-үч дөфә узун олуб, характер сычрама һәрәкәтинә хидмәт едир; фәгәрәләри проселдүр, габырғалары олмур. Өн әтрафларында мил-дирсәк, арха әтрафларында исә ғамышинчик сүмүкләри бир-биринә битишмиш шәкилдәдир, алын вә тәпә сүмүкләри битишмишдир. Дахили гулагдан өләвә, төбил пәрдәси илә өһатә олунмуш орта гулаглары да вардыр. Мајаланмалары, адәтән, харичидир, копулјатив (чүтләшмә) органлары јохдур.

Дестәнин 5 јарымдестәси, 10—12 фәсиләси, 176 чинси вардыр. Антарктикадан башға бүтүн гит'өләрдә јайылыблар. Чәнуби Америкада хүсусән, чохсајлы олуб, нөвләри даһа зәнкиндир.

Гујругсузлар дестәсинин өн гәдим вә примитивләри Amphicoela јарымдестәсинин нүмајәндәләридир. Онларын фәгәрәләри амфиселдүр, ғыса габырғалары вар, гујруг өзәләләринин рудименти ғалыр. Бураја чәми 2 нөвү олан бир фәсилә (Leopelmidae) дахилдир. Нөвләрдән бири Шимали Америкада, дикәри Јени Зеландијада дағ чајларында јашајыр.

Opisthocoela јарымдестәсинин нүмајәндәләри опистәсел фәгәрәләрлә (өндөн ғабарыг, архадан басыг), ғыса габырғалар вә харичә атылмајан ғыса кичик диллә характеризә олунур. Јарымдестәнин 2 фәсиләси вардыр: кирдәдиллиләр (Discoglossidae) вә пипалар (Pipidae). Биринчи фәсиләнин Авропа вә Асијада јайылмыш 8 нөвү вардыр. Өн мөшһурлары анач (Bombina) гурбағалар (4 нөв.), повитуха гуру гурбағасы (Alytes) вә с.-дир.

Пипалар фәсиләсинә 12 нөв дахилдир. Өн марағлы нөвләри көвдәләриндә јан хәтт органы вә арха пәнчәләриндәки бармағларын үчүндә узун чајнағлар олан Африка Маһмызлы гурбағалары (Xenopus) вә Чәнуби Америкада јайылан Суринам пипасыдыр (Pipa pipa).

Anomocoela јарымдестәсинә 1 фәсилә—сарымсағ гурбағалары (Pelobatidae) дахилдир. Онларын фәгәрәләри чох вахт просел (өн-

дөн басыг, архадан габарыг) олур, габыргалар инкишаф етмир. Аси-  
жа, Европа вө Шимали Америкада јайлыблар вө кечө һөјаты кечи-  
рирлер.

*Proceola* жарымдөстөсинин нүмајөндөлөри үчүн фөгөрөлөрин  
просөл, габыргаларын исө тамамилө редуксија етмөси характердир.  
1000-дөн чох нөвү өһатө едөн бу жарымдөстөјө 3 фөсилө дахилдир;  
гуру гурбагалары (*Bufo*idae), ағач гурбагалары (*Hyalidae*) вө гыса-  
баш гурбагалар (*Brachycephalidae*).

650-јө гөдөр нөвү олан гуру гурбагалары су һөвзөлөри илө чох  
да бағлы олмайыб, һөтта сөһраларда да јайыла билир. Сөһра нөвлөри  
бир гајда олараг, кечө һөјаты кечирир. Бө'зи гуру гурбагалары  
судан көнарда чохалмаға ујғунлашыб. Белөлөринө Австралија псев-  
дофрина вө Чөнуби Америка тсиклорамус гуру гурбагаларыны ми-  
сал көстөрмөк олар. Бу гурбагалар өз јумурталарыны нөм торпаг  
үзөринө, дашлар арасына гојур, ја да торпаға басдырыр. Сары илө  
зөнкин олан јумурталардан чөмчөгүјруг дејил, тамамилө форма-  
лашмыш кичик гурбагалар чыхыр.

Өлкөмиздө гуру гурбагаларынын 2 нөвүнө төсадүф олунур, бун-  
лар ади вө ја боз гуру гурбағасы (*Bufo bufo*) вө јашыл гуру гурба-  
ғасыдыр (*B. viridis*).

Узунлуғу 20 см-ө гөдөр чатан боз гуру гурбагалары мешө вө  
чөллөрдө, нисбөтөн кичик јашыл гуру гурбагалары исө енлијар-  
пағлы мешөлөрдө, 4,5 км-ө гөдөр даг јүксөкликлөриндө вө һөтта  
сөһраларда јашајыр. Һөр ики нөв күрүсүнү суја төкүр. Күлли миг-  
дарда зөрөрли һөшөрәт вө молјусклары мөһв едөрөк көнд төсөррү-  
фатына хејир верирлөр. Бүтүн гуру гурбагаларынын көзлөрдөн  
керидө баш вө көвдөлөри үзөриндө чохла мигдарда ирили-хырдалы  
зөһөр вөзилөри јерлөшир. Һөмин вөзилөрин секрети ағызын селик-  
ли гишасыны јандырдығы үчүн гурбағаны тутан јыртычы тезликлө  
ону агзындан атыр вө бир дө она һүчүм етмир. Узунлуғу 25 см-ө  
чатан Чөнуби Америка ага гуру гурбағасынын зөһөри о гөдөр  
күчлүдүр ки, ону тутан ит тезликлө өлүр. Јерли өһали онун  
зөһөриндөн өз охларынын учуну зөһөрлөмөк үчүн истифаде едир.

Ағач гурбагалары фөсилөсинө (*Hylidae*) 400-дөн артыг нөв да-  
хилдир. Аз вө ја чох дөрөчөдө ағач һөјаты кечирөн бу кичик гурба-  
галара бүтүн гит'өлөрин исти рајонларында төсадүф олунур. Һамы-  
сынын бармагларынын учу кирдө өмзиклөрлө өһатөлөнир ки, бунун  
јардымы илө онлар, ағачларын будаг вө јарпаглары үзөриндө асан-  
лыгла һөрөкөт едир. Бир чох нөвлөри нөсил гајгысына галыр. (Фил-  
ломедуз, дөмирчи вө кисәли гурбагалар белөлөриндөндир. Бах:

«Суда-гуруда јашајанларын чохалма хүсусијјөтлөри» бөһси. Ағач  
гурбагаларынын нөвлөри Чөнуби Америка вө Австралијада даһа  
кениш јайылмышдыр. Республикамызда бир нөвү јашајыр—ади ағач  
гурбағасы (*Hyla arborea*). Она Украјна, Крым вө Гафгазда да раст  
көлинир.

Гысабаш гурбагалар фөсилөсинин (*Brachycephalidae*) нөвлөри  
хырда өлван гурбагалар олуб, Мөркөзи Американын чөнубунда вө  
Антил адаларында јашајырлар. Эксөрөн ағач һөјаты кечирирлөр.  
Дарвин ринодремасы да бу фөсилөјө дахилдир (еркөклөри күрүнү  
боғаз кисөлөриндө көздирир).

Гујругсузлар дөстөсинин нөвлөринин чоһу үч фөсилөни өһатө  
едөн *Diplasioceola* жарымдөстөсинө дахилдир. Бунларын көвдө фө-  
гөрөлөринин өндө јерлөшөн 7-си просөл, ахырынчысы амфисөлдүр  
(надир һалларда о да просөл олур), габыргалары олмур.

400-ө гөдөр нөвү өзүндө бирлөшидирөн өсл гурбагалар фөсилө-  
синин (*Ranidae*) нүмајөндөлөринө Австралија вө Антарктида  
гит'өлөриндөн башга, бүтүн гит'өлөрдө төсадүф олунур. Африкада  
нөвлөри даһа чоһдур, мүасир гурбагаларын *голиаф* адлы өн ири  
нөвү дө бурада јашајыр (*Rana goliaph*, узунлуғу 25 см, күтлөси 3  
кг-дан артыг). Шимали Америкада јашајан өкүз гурбаға (*R. cates-  
beiana*) да бу фөсилөјө дахилдир (узунлуғу 20 см-ө гөдөр). Фөсилө-  
нин ашағыдакы нөвлөри даһа кениш јайылмышдыр: көл гурбағасы  
(*R. ridibunda*), көлмөчө гурбағасы (*R. esculenta*), от гурбағасы  
(*R. temporaria*), итибурун гурбаға (*R. terrestris*) вө с. Көл гурбағасы-  
нын узунлуғу 17 см-ө гөдөр олур, өлкөмизин өн ири гурбағасыдыр.  
Дүңјада өн ири гурбаға 1926-чы илдө Камерунда (Африка) тапыл-  
мыш голиафдыр. Онун узунлуғу 32 см олмушдур (Молис, 1971).

Күрөкајаг гурбагалар фөсилөсинө (*Rhacophoridae*) тропик Асија  
вө Африкада јайылмыш 400-ө гөдөр нөв дахилдир. Онларын өксө-  
ријјөти ағач һөјаты кечирир. Эн мөшһуру Јава учан гурбағасыдыр  
(*Rhacophorus reniwardti*). Онун бармаглары арасында јахшы ин-  
кишаф етмиш пөрдө олур. Будагдан-будаға сычрајаркөн бу гурбаға  
өн вө арха өтрафларынын бармагларыны максимум ачараг һава  
илө сүзүр. Бу вахт бө'зөн 10—12 м олан мөсафөјө сүзө билир.

175-ө гөдөр нөвү олан дарағыз гурбагалар фөсилөсинин (*Brevi-  
cipitidae*) нүмајөндөлөри бүтүн тропик гуршагларда јайлыб. Газы-  
чы, јерүстү вө ағач һөјат төрзи кечирир. Гураглыг һөјат төрзинө  
ујғунлашмагла өлағөдар олараг бө'зи нөвлөрдө чөмчөгүјруг мөрһөлө  
ихтисара дүшүр. Гуру торпаг үзөринө гојулмуш јумуртадан хырда  
гурбагалар чыхыр. Гарышга вө термитлө гидаланырлар. Африка

түклү гурбагалары чохаларкөн буд вө көвдөсинин жанларында өлаве тәнөффүс органы везифөсини көрөн дөридөн түквары чыхынтылар инкишаф едир.

### Гујруглулар—Urodela вө ја Caudata дөстөси

Мүасир гујруглу суда-гуруда јашајанлар нисбөтөн аз олуб нөвлөрүнүн сајы 280-ө гөдөрдир. Намысы јакшы инкишаф етмиш гујруг вө чүт өтрафа малик олан узунсов көвдө илө характеризө олунур. Гујруг жанлардан басыг, өн вө арха өтрафлар исө ејни узунлугда олур. Бир сыра нөвлөрдө өтрафлар зөиф инкишаф едир, сиренлөрдө арха өтрафлар олмур, елө нөвлөр дө вардыр ки, үмумијјөтлө, өтрафлар икинчи дөфө редуксија едөрөк итир (Амфиумалар). Бөјүк өксөријјөтлөри көвдөлөрини иланвары әјөрөк сүрүнүр вө ја үзүр. Јалныз бө'зи саламандралар көртөнкөлө кими чөлд гача билир. Үзөркөн өтрафлар көвдөјө сыхылыр вө һөрөкөтдө иштирак етмир. Әксөријјөти су һөјат тәрзинө кечиб. Буна көрө гујруглу амфибилөрин чохунда јан хөтт органы бүтүн өмрү боју галыр. Гујругсузлара нисбөтөн көллө даһа чох диференсиасија етмишдир. Алын вө төпө сүмүклөри бир-биринө бирлөшмир, гујругсузларда олан төк гоху пазвары сүмүк өвөзинө, бунларда бир чүт көз пазвары сүмүк вардыр. Мил-дирсөк вө гамыш-инчик сүмүклөри типик гурулушда олуб бир-биринө битишмир. Көвдө фөгөрөлөринө башланғыч һалда олан гыса үст габырғалар бирлөшир. Көрпүчүк сүмүклөри олмур. Төбил бошлуглары вө төбил пөрдөси јөхдур, бу икинчи һадисөдир. Ибтидаи гујруглуларда үрөјин гулагчыглары арасында аракөсмө там дејил вө артерија конусунда узунуна клапан јөхдур. Алилөрдө исө гулагчыглар арасында аракөсмө тамдыр, артерија конусунда клапан вардыр, лакин чохунда артерија гөвслөринин дөрдү дө галыр, вена системиндө исө ашағы бош вена илө јанашы, Күвје ахарларына ачылан арха кардинал веналар да галыр. Бөјүк өксөријјөтинин мајаланмасы дахилидир. Дишилөр еркөк тәрөфиндөн бурахылан сперматозоид кисәлөрини (сперматофору) клоаканын көнарлары илө тутур. Гојулан јумурталарын сајы нисбөтөн аз олур, 2—5 өдөддөн 600—700 өдөдө чатыр. Гујругсузлардан фөргли олараг бунларын сүрфөлөринин өввөлчө өн өтрафлары инкишаф едир. Бир сыра нөвлөриндө сүрфө һалында чохалма (неотенија) һадисөси мүшәһидө едилир. Һазырда јашајан гујруглу суда-гуруда јашајанлары 60 чинсдө, 8 фөсилө вө 5 јарымдөстөдө бирлөшдирлөр.

Cryptobranchoidea јарымдөстөсинин нүмајөндөлөри даһа примитив олуб, фөгөрөлөри амфисөл, мајаланмалары харичидир. Ики фөсилөси вар: кизлигәлсөмөлилөр (Cryptobranchoidae) вө күнчдишлилөр (Hynobiidae). Биринчи фөсилөнин чөми 2 нөвү вардыр; Чин вө Јапонијанын дағ чајларында јашајан, 160 см-ө гөдөр узунлугда олан нөһөнк саламандра (Megalobatrachus japonicus) вө Шимали Американын чөнуб-шөргинин дағ чајларында јашајан, узунлугу 70 см-ө чатан кизли гөлсөмө (Cryptobranchus alleghaniensis). Күнчдишлилөр фөсилөсинин нөвлөрүнүн сајы 25—28-ө гөдөрдир. Узунлуглары 8—15 см-ө чатан бу тритонабөһнзөр амфибилөр Шөрги Асијада јайылыб. Сибир күнчдиши (Hynobius keyserlingi) вө Семиречинск гурбагадиши (Renodon sibiricus) даһа кениш јайылыб.

Meantes јарымдөстөсинө јалныз сиренлөр фөсилөси (Sirenidae) вө 3 нөв дахилдир. Узунлугу 35—70 см-ө чатан сиренлөр Шимали Американын чөнуб-шөргинин кичик көл вө көлмөчөлөриндө јашајыр. Јалныз чох гыса вө зөиф өн өтрафлары олур. Арха өтрафлар инкишаф етмир. Бүтүн өмүрлөри боју харичи лөлөквары гөлсөмөлөри вө гөлсөмө јарыглары галыр. Гөлсөмө вө агчијөрлөрлө төнөффүс едирлөр.

Proteidea јарымдөстөсинин 1 фөсилөси (Proteidae) вө 2 нөвү вардыр. Авропа протеји (Proteus anguinus) Југаславијанын јералты суларында јашајыр. Гырмызымтыл узун (25—30 см) иланвары көвдөси вар. Әтрафлары чох гыса вө зөифдир. Габаг ајагларында 3, дал ајагларында 2 бармаг олур. Авропа протејинин башынын һөр тәрөфиндө үч чүт лөлөквары харичи гөлсөмө јерлөшир. Көзлөри ја чох кичик олур, ја да дөринин алтында кизлөнир. Америка протеји (Necturus maculosus) Шимали Американын шөрг көллөрүнүн сојуг суларында јашајыр, бузун ичөрисиндө донур, буз өријөндө исө јенидөн дирилир. Протејлөрин һансы саламандранынса неотеник сүрфөси олмасы күман едилир.

Ambistomatoidea јарымдөстөсинө 1 бөјүк фөсилө (Ambistomatoidea) вө 28—30 нөв дахилдир. Онлар Шимали вө Мөркөзи Америкада јайылыб. Неотенија һадисөсинө көрө амбистомлар даһа мөшһурдур. Амбистомларын сүрфөси (аксолотл) метаморфоз мөһөлөсини баша вурмамыш чинси јолла чохала билир (неотенија). Неотенија һадисөси бир чох башга гујруглу амфибилөр үчүн дө чох характердир.

Salamandroidea јарымдөстөси даһа кениш олуб, 3 фөсилө, 200-дөн чох нөвү өһатө едир. Амфиумлар фөсилөсинин (Amphumidae) Шимали Американын чөнуб-шөрг көл вө батаглыгларында јашајан јалныз бир нөвү вардыр—амфиума (Amphiuma means). Амфиума-

нын көвдөсү иланвары олуб (70—100 см), аяглары чох гысадыр вә гуруда һәрәкәтләрини тө'мин етмир. Көзләри дәринин алтында јерләшир. Јеткин фәрдрдә гөлсөмөлөр редуксија едир, лакин бир чүт гөлсөмө јарыглары галыр. Агчијөрләри дә галыр. Гујруглулар дестәсинин нөвләринин чоху агчијөрсиз саламандралар фәсиләсинин (Plethodontidae) пайына дүшүр (175 нөв). Бүтүн нөвләриндә агчијөрлөр вә кичик ган дөвраны редуксија едир. Эксәријјети су һөјат төрзи кечирир. Төнәффүсләри дәри вә удагын селикли гишасы иләдир. Шимали Америкада даһа кениш јайлыблар, бә'зи нөвләринә Чөнуби Америкада да төсадүф едилір. Јалныз ики нөв мағара саламандрасына Чөнуби Европанын дағларында раст келинир.

Әсл саламандралар фәсиләсинә (Salamandridae) 40-а гәдәр нөв дахилдир. Јахшы инкишаф етмиш көз гапаглары вә агчијөрләри вардыр. Харичи гөлсөмөләри редуксија едир вә гөлсөмө јарыглары битишир. Узунлулары 10—25 см олур. Европада, Асијада, Шимали Америкада, Шимали Африкада вә Гәрби Гафгазда јайлыблар. Ән мөшһүр нүмајөндөләри Одлу вә гара саламандралар (*Salomandra salamandra* вә *S.atra*), ади вә дараглы тритонлардыр (*Triturus vulgaris* вә *T.cristatus*).

#### Ајагсызлар—Арода дөстәси

Суда-гуруда јашајанларын ән азсајлы дөстәси олуб төркибинә 1 фәсилә, 19 чинс, 60-а гәдәр нөв дахилдир. Бу дөстәјә дахил олан амфибиләр һәм јахшы ујғунлашма, һәм дә примитив әләмәтләрлә характеризә олуноур. Ујғунлашма газычы—јералты һөјат төрзи кечирмөклә әләгәдардыр; көвдөләри гурдвары узунсовдур, әтрафлары вә әтраф гуршаглары јохдур. Дәриләри чылпагдыр, везиләрлә зәнкиндир, үзәрләри ашылајычы селик төбөгәси илә өртүлүдүр. Гујруглары олмадығы үчүн клоака дәлији көвдөнин там гуртарачагында јерләшир. Көзләри рудимент шөклиндөдир, ешитмә синирләри зәиф инкишаф едиб, төбил пәрделәри вә орта гулаглары инкишаф етмир (иланларда олдуғу кими). Гоху вә ламисә үзвләри исә әксинә, газычы һөјат төрзи илә әләгәдар јахшы инкишаф етмишдир. Клоакаларынын дивары чыхынты шөклиндә харичә чыхыр ки, бу да копулјасија органы ролуну ојнајыр.

Бунларла јанашы, бир сыра примитив әләмәтләри ајагсызлары гәдим зирәһли амфибиләрә (стегосефаллара) јахынлашдырыр. Белә

ки, дәриләринин алтында јерләшән сүмүк пулчуглары вә көлләнин јахшы инкишаф етмиш өртүк сүмүкләри стегосефалларадан галмадыр. Фөгәрәләри амфисөлдүр, әсл габырғалары вардыр. Ешитмә сүмүкләри (үзәнки) квадрат сүмүјү илә бирләшмиш һалдадыр, үрәјин гулагчыглары арасында аракәсмә јохдур вә ја там дејил.

Мајаланмалары дахилидир, јумурталарыны (20—30 әдәд) су һөвзәләринин саһили боју рүтубәтли торпаға вә ја газыдыглары јувалара гојурлар. Дишиләр јумуртанын өтрафына доланараг онлары горујур. Бә'зи нөвләри су һөјаты кечирир, онлар дири бала доғурлар.

Америка, Африка вә Асијанын рүтубәтли тропикләриндә јашајырлар. Бош торпаг вә мешә өртүјү алтында јашајараг, гаршыларына чыхан һөшаратларла, онларын сүрфәләри вә гурдларла гидаланырлар. Бә'зи нөвләри гарышга вә термит јуваларында јашајараг онларын сакинләри илә гидаланыр.

Азәрбајчанда суда-гуруда јашајанларын 5 фәсилә, 5 чинсә дахил олан чәми 9 нөвү јайлымышдыр. Бунларын 2 нөвү гујруглулар (ади вә дараглы тритонлар), 7 нөвү исә гујругсузлар (Сурија сарымсаг гурбағасы, ади вә јашыл гуру гурбағалары, ағач гурбағасы, көл гурбағасы, Загафгазија гурбағасы вә Кичик Асија гурбағасы) аиддир.

#### СУДА-ГУРУДА ЈАШАЈАНЛАРЫН ГУРУЛУШ ИЧМАЛЫ

**Бөдөн формасы.** Су вә гуру мүһити кәскин сурәтдә фәргләндијиндән суда-гуруда јашајанларын гурулушу вә бөдөн формасы өз балыг әчдадларындан әсаслы фәргләнир. Лакин мүасир суда-гуруда јашајанларын бөдөн формалары чох да мүрөккәб вә мүхтәлиф дејил. Белә ки, гурбағаларда (гујругсузлар дөстәси) бөдөн вә баш үстдән ашағыја төрөф јастылашыб, гујруг редуксија олуб, дал ајаглар өн ајагларла нисбәтән узундур, һәм дә күчлүдүр. Гујруглулар дөстәсинин нүмајөндөләри үчүн бөдөнин јанлардан азачыг басыг вә узунсов, башын кичик, гујругун узун, ајагларын гыса олмасы характерикдир. Ајагсызларын бөдөни гурдваридир, әтрафлары јохдур, башлары чох кичикдир.

Суда-гуруда јашајанлар бојча да чох бөјүк олмур. Гујругсузларын узунлуғу 3—30 см (голиаф—гурбаға 32 см), гујруглулар 10—30 см (нөһөнк саламандра истисна олмагла, онун узунлуғу 1,6 м-дир), ајагсызлар исә 30—120 см-ә гәдәр олур.

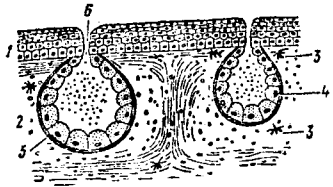

Шәкил 43. Суда-гуруда яшајанларын дәрисинин көсији:

1—эпидермис, 2—кориум, 3—пигмент һүчејрәләри, 4—вәзили һүчејрәләр (селик ифраз едир), 5—селик вәзисинин өзөлә гаты, 6—селик вәзисинин харичи ахары.

заманда әләвә тәнеффүс органы олдуғундан газлар мүбадиләси јалныз нәм дәридә кедир. Дәридә зәһәр вәзиләри дө јерләшир ки, онларын ифраз етдији селијин (секретин) төркибиндә гычыглан-дырычы (ашылајычы) вә зәһәрли маддәләр олур. Бу маддәләр дәридә мүхтәлиф микроорганизмләрин кечмәсинин гаршысыны алыр вә һејваны дүшмөндөн горујур. Гурбағанын дәриси бөдөнә һәр јердә дејил, јалныз мүөјјөн саһәләрдә бирләшир. Буна көрә дәри илә көвдә арасында бошлуглар галыр ки, бунлар лимфа кисәләридир; лимфа илә долу олур.

Эпидермисин алт гатларында вә кориумда пигмент һүчејрәләри јерләшир. Һејванын рәнки бу һүчејрәләрдән асылдыр.

Һәрәкәт системләри вә әсас һәрәкәт типләри. Суда-гуруда яшајанларын һәрәкәти чох садә вә јекрәнкдир. Гујругсузлар гуруда көвдәләрини јухары галдырыб арха әтрафларына күчлү төкан верәрәк сычрамагла (тулланмагла) һәрәкәт едир. Гуру гурбағалары кими гысаајаглы нөвләр сычрамагла јанашы, аддымлама илә дө һәрәкәт едә билир. Гујругсузлар суда дал ајагларыны сүр'әтлә һәрәкәт етдирмәклә үзүрләр, белә күман едирләр ки, гујругсузларын дал ајагларынын күчлү инкишафынын сәбеби дө үзмөјә ујунлашмадыр. Белә күчлү әтрафлар сонрадан гуру мүһитдә тулланмаг һәрәкәти үчүн истифадә едилир. Тулланма һәрәкәти бөдөнин бел-гарын истигамәтиндә јастылашмасына вә гысалмасына, гујругун итмәсинә, дал әтрафларын узанмасына сәбәб олмушдур.

Гујруглулар дәстәсинин нөвләри балыглара хас олан һәрәкәт типини сахлајараг бөдәнләрини јанлара (саға вә сола) әјмәклә

Дәри өртүјү. Суда-гуруда ја-шајанларын дәриси чылпагдыр вә балыглардан фәрғли олараг, һеч бир сүмүк төрәмәси јохдур. Дәри икигатлы олуб эпидермис вә кориумдан ибарәтдир (шәкил 43). Эпидермис чохгатлыдыр, кориум назикдир, лакин капиллјарларла зәнкиндир. Дәридә вәзиләр чох-дур, амма балыглардан фәрғли олараг амфибиләрин вәзиләри чохһүчејрәлидир. Вәзиләрин иф-раз етдији селик көвдөнин даим нәм олмасыны тө'мин едәрәк ону гурумагдан горујур. Дәри ејни

һәрәкәт едир. Суда үзән вахт әтрафларын һеч бир ролу олмур. Ајагсызлар да бүтүн бөдәнләрини јанлара әјмәклә һәрәкәт едир.

Скелет. Суда-гуруда яшајанларын скелетинин һиссәләри сү-мүклү балыгларынкына ујун кәлсә дө, гуру һәјат төрзи вә беш бармаглы әтрафларын инкишафы илә онлардан хејли фәрғленир. Су онурғалыларынын һәрәкәт органларына һисбәтән суда-гуруда яшајанларын әтрафларына даһа чох ағырлыг дүшдүјүнә көрә гур-шаглар јахшы инкишаф едәрәк әтрафлара мөһкәм дајаг әмәлә кә-тирир.

Онурға балыглардан фәрғли суда-гуруда яшајанларын онурғасы дөрд һиссәјә ајрылыр: бојун, көвдә, ома вә гујруг (шәкил 44). Бојун һиссә јалныз бир фәғәрәдән ибарәтдир. Дикәр һиссәләрин фәғәрә-ләриндән фәрғли олараг бојун фәғәрәләринин јан вә ојнаг чыхынтылары олмур. Онун өн төрәфиндә ики ојнаг чухуру вар ки, бунларын васитәсилә о кәлләјә бирләшир. Көвдә фәғәрә-ләринин сајы гујругсузларда, адәтән, 7 олур, гујруглуларда 13—62-јә, ајагсызларда исә 200—300-ә чатыр. Ома һиссәдә дө бир фәғәрә олур, онун јан чыхынтылары даһа јахшы ин-кишаф едир вә чанағын галча сүмүкләри илә бирләшир. Гујругсузларын гујруг фәғәрәләри-нин һамысы (тәхминән 12 фәғәрә) бир-бирилә бирләшәрәк, уростил адланан узун сүмүк әмә-лә кәтирир. Гујруглуларда гујруг фәғәрәләри-нин сајы 22—36-ја гәдәр олур. Даһа примитив олан ајагсызларын, бә'зи гујруглулар вә гуј-ругсузларын фәғәрә чисимләри балыгларда ол-дуғу кими амфисөлдүр. Әсл гујруглуларда (са-ламандралар) вә бә'зи гујругсузларда (кирдә диллиләр, пипалар) фәғәрәләр опистосөл, га-лан гујругсузларын һамысында исә просөлдүр. Фәғәрә чисимләринин үзәриндә јахшы инки-шаф етмиш үст гөвсләр онурға каналыны әмә-лә кәтирир. Һәр бир фәғәрәнин үст гөвсүнүн әсасындан ојнаг чыхынтысы әмәлә кәлир вә гоншу фәғәрәнин белә ојнаг чыхынтысы илә бирләшир. Бунун сајәсиндә фәғәрәләр бир-би-рилә мөһкәм бирләшир, онурға сүтуну исә еластик олур. Гујруглуларын көвдә фәғәрәлә-риндә јан чыхынтылар вар, онлара чох гыса

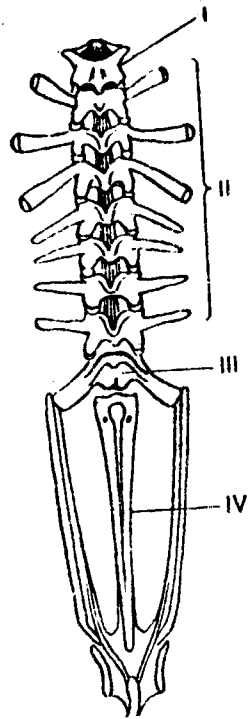

Шәкил 44. Гур-бағанын онурғасы вә чанаг гуршағы; I—бо-јун һиссә, II—көвдә һиссә, III—чанаг, IV—уростил.

габыргалар бирлешир. Гујруглуларда гујруг фөгөрөлөрүнүн алт чыхынтылары бирлөшөрөк балыгларда олдуғу кими немал гөвс өмөлө кетирир.

Суда-гуруда јашајанларын көллөсү балыгларын көллөсүнө нисбөтөн сүмүклөрүн аз, ғығырдағын исө чох олмасы илө характеризе олунур. Лакин, нөсли кәсилмиш гәдим сүрүнөнлөрүн дө көллөсіндө сүмүклөрүн мигдары чох олмушдур. Ох көллөнүн (Neurocranium) пејсәр наһижәсіндө бөјүк пејсәр дөлијини өһатө едән ики јан пејсәр сүмүкләри (Occipitale laterale) јерлөшир (шөкил 45). Пејсәр сүмүклөрүнүн һәр бириндө бир ојнаг чыхынтысы вардыр ки, бунларын васитәсилә көллө биринчи бојун фөгөрөсилә һәрәки бирлөшир. Көллөнүн пејсәр һиссәсіндө ики пејсәр чыхынтысынын олмасы исө амфибиләр (һәм дө мөмөлиләр) үчүн сөчијјөвидир. Ешитмө наһижәсіндө јалһыз өн чүт ешитмө сүмүкләри (Prooticum) инкишаф едир. Ох көллөнүн көрмө наһижәси гујруглуларда чүт көз пазвары (Orbitosphenoideum), гујругсузларда исө бир-бирилә һалга шөклиндө бирлөшмиш гоһу пазвары сүмүкләри (Sphenethmoideum) илө өһатө олунмушдур. Көллө гутусунун гоһу наһижәси вө дикөр һиссәләри ғығырдаг олараг галыр.

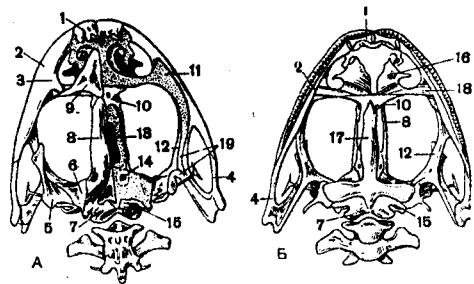

Шөкил 45. Гурбағанын көллөсү: А—үстдөн көрүнүшү, Б—алтдан көрүнүшү: 1—чөнәарасы сүмүк, 2—үст чөнө сүмүјү, 3—үст чөнөсүмүјү чыхынтысы, 4—квадрат-алмачыг сүмүјү, 5—пулчуг сүмүјү, 6—өн ешитмө сүмүјү, 7—пејсәр чыхынтысы, 8—алын-төпө сүмүјү, 9—бурун сүмүјү, 10—пазвары гоһу сүмүјү, 11—көзөнү чыхынты, 12—ганадвары сүмүк, 13—алын фантонели (дәри илө өртүлү дөлик), 14—төпө фантонели; 15—јан пејсәр сүмүјү, 16—парасфеноид, 18—дамаг сүмүјү, 19—дамаг-квадрат сүмүјү.

Ох көллөни үстдөн чүт бурун (nasale), алын (frontale) вө төпө (parietale) сүмүкләри өртүр. Гујругсузларда алын вө төпө сүмүкләри бир-бирилә бирлөшмиш олур (frontoparietale). Ешитмө наһижәсіндө чүт өртүк вө ја пулчуг сүмүкләри (sgumosum) өмөлө келир вө көллөни јанлардан өртүр. Көллөнүн өсасыны арха тәрәфдөн ири хачшөкилли парасфеноид (parasphenoideum), өндөн чүт назик дамаг (Palatinum) вө хыш (vomer) сүмүкләри тәшкил едир. Хыш сүмүјү үзәриндө, гујруглуларда һәм дө дамаг сүмүкләри үзәриндө хырда дишләр јерлөшир.

Суда-гуруда јашајанларын виссерал көллөсү (Splanchnocranium) һәр шејдөн өввөл дамаг-квадрат (илк үст чөнө) вө Меккел ғығырдағларынын (илк алт чөнө) бүтүн өмрү боју галмасы вө көллөнүн аутостил олмасы илө сөчијјөлөнир. Дамаг-квадрат ғығырдағы үзәриндө хырда дишләрлө тәчһиз олунмуш чүт чөнәарасы (praemaxillare) вө үст чөнө (maxillare) сүмүкләри вардыр. Дамаг-квадрат ғығырдағынын үзәрини арха тәрәфдөн үстдөн квадрат алмачыг (бу өртүк сүмүјүдүр) (guadratojugale) вө јухарыда адыны чөкдијимиз пулчуг сүмүкләри, алтдан исө бир чүт ганадвары (pterygoideum) сүмүкләр өртүр.

Меккел ғығырдағынын өн учу сүмүклөшөрөк чох кичик чүт чөнәалты (mento mandibulare) сүмүкләри өмөлө кетирир. Бунлардан керидө Меккел ғығырдағынын үзәрини мүасир амфибиләрдө олан диш (dentole) сүмүкләри (бунлар да өртүк сүмүкләридир), Меккел ғығырдағынын кери һиссәсини исө јенө өртүк сүмүкләриндөн олан узун күнч сүмүјү (angulare) өртүр. Меккел ғығырдағы ојнаг чыхынтылары васитәсилә арха һиссәдө дамаг-квадрат ғығырдағына бирлөшөрөк чөнө ојнағыны өмөлө кетирир.

Суда-гуруда јашајанларын көллөсү аутостилдир. Бу, гуру јашајыш мүһитинө кечмөклө өлагөдар олараг гәлсөмө тәнөффүсүнүн дөјишмөсилә өлагөдардыр. Бунула бағлы олараг, гәлсөмө гапағы тамамилә редуксија олур, дилалты гөвс чөнө гөвсүнү ох көллөјө бирлөшдирмөк вө гәлсөмө гапағына дајаг дурмаг вөзифөлөрини итирир. Дилалты гөвсүн үст элементи (hyomandibulare) кичилөрөк ешитмө-үзәнки (stapes), сүмүјүнө чеврилир. Онун бир учу төбил пәрдәсинө сөјкөнир, дикөр учу исө даһили гулаға кечир. Үзәнки сүмүјү төбил пәрдәсинө дүшөн сөс далғаларыны даһили гулаг бошлуғуна өтүрүр. Дилалты гөвсүн алт элементи олан һиоид (hyoideum) дилалты апарата чеврилир.

Өтраф скелети өтрафлары балыгларын чүт өтрафларындан һәм морфоложи гурулушуна, һәм дө вөзифәсинө көрө өсасы фәрглөнир.

Чијин гуршағы илө онурға арасында сүмүк бирлөшмө олмадығына көрө бу гуршаг көвдөјө јалһыз өзөлөләр васитәсилә бирлөшир. Дөш вө дөшөнү сүмүкләр (sternum, omostrnum) чијин гуршағы илө бирлөшөрөк сүмүк вө ғығырдагдан ибарәт гөвс өмөлө кетирир. Бу гөвс бүтөвлүкдө көвдөнүн өн һиссәсини өһатө едир. Дөш сүмүјүнүн арха, дөшөнү сүмүјүн исө өн һиссәси ғығырдагдан ибарәтдир. Чијин гуршағы назик көрпүчүк (clavicula), ондан керидө јерлөшөн каракоид (coracoideum) вө күрөк (scapula) сүмүкләриндөн



ибарәтдир. Күрәк сүмүжүнә енли күрәкүстү гыгырдаг (*cartilago sup-rascapula*) бирләшир. Каракоидин алтында чөпвары гыгырдаг вә ја прокаракоид јерләшир. Көрпүчүк, күрәк вә каракоид сүмүкләринин бирләшдији јердә ојнаг чухуру өмөлә кәлир, ораја базу сүмүжү бирләшир. Суда-гуруда јашајанларда дөш гөфәси өмөлә кәлмир. Гујруглуларда гыса габырғалар олур, лакин дөш сүмүжүнә чатмыр. Үч элементдөн тәшкил олунмуш чанаг гуршагы чох узун олан галча (*ilium*) сүмүкләри васитәсилә ома фөгәрәсинин көндөлөн чыхынтыларына бирләшир. Отураг (*ischium*) сүмүкләри кичик олуб, бир-бирилә бирләшир, онларын алтында исә һәлә сүмүкләшмөмиш гасыг гыгырдагы (*cartilago pubis*) јерләшир. Гујруглуларда галча вә отураг сүмүкләри чох кичик олур. Чанаг элементләринин бирләшдији јер *сиркә касасы* (*acetabulum*) адланыр, буд сүмүжүнүн башы сиркә касасына кирир. Өтраф гуршагларынын мөһкөмләнмәси онларын дајагынын күчләнмәсини вә өтрафларын көвдәјә бирләшмәсини тәмин едир.

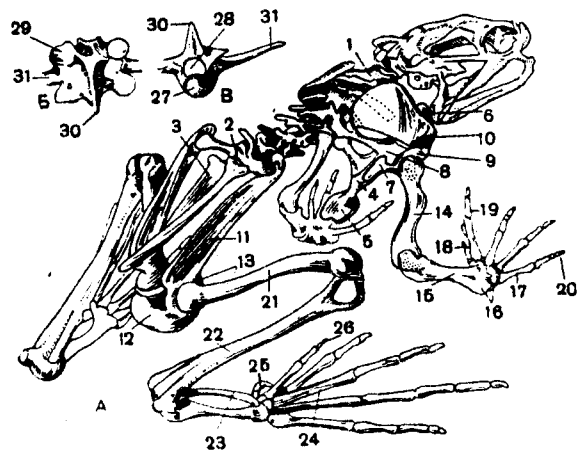

Шәкил 46. Гурбағанын скелети: А—скелет бүтөвлүкдә, Б—фөгәрәнин үстдөн көрүнүшү, В—фөгәрәнин алддан көрүнүшү:

1—бојун фөгәрәси, 2—ома фөгәрәси, 3—уростил; 4—дөш сүмүжү, 5—дөш сүмүжүнүн гыгырдагы, 6—дөшөнү сүмүк, 7—кораоид, 8—прокарокоид, 9—күрәк сүмүжү, 10—күрәкүстү гыгырдаг, 11—галча сүмүжү; 12—отураг сүмүжү, 13—гасыг гыгырдагы, 14—базу сүмүжү, 15—саид (мил-дирсөк) сүмүжү, 16—өл дарагархасы, 17—өл дарагы, 18—башлангыч һалда олан 1-чи бармаг, 19—2-чи бармаг, 20—5-чи бармаг, 21—буд сүмүжү, 22—балдыр (гамыш-инчик) сүмүжү, 23—ајаг дарагархасы, 24—ајаг дарагы, 25—өлавә бармагын рудименти, 26—1-чи бармаг, 27—фөгәрәнин көвдәси, 28—онурға бејни каналы, 29—ојнаг сөһни, 30—сүмүк чыхынтысы, 31—јан чыхынты.

Сәрбәст өтраф скелети бүтүн гуру онурғалыларынын белә скелети типиндә олуб үч һиссәјә бөлүнүр вә ашағыдакы гурулушдадыр (шәкил 46).

#### Өн өтраф:

I. Базу. Бу һиссә төк базу (*humerus*) сүмүжүндөн;

II. Саид (*antebrachium*). Бу һиссә мил (*radius*) вә дирсөк (*ulna*) сүмүкләриндән ибарәтдир.

III. Өл (*manus*). Бу һиссә үч јарымһиссәјә ајрылыр:

а) билөк (*carpus*)—үч чөркәдә јерләшмиш 9—10 сүмүкчүкдөн (I—чөркәдә 3, II—чөркәдә 1—2, III—чөркәдә 5 сүмүкчүк олур);

б) өл дарагы (*metacarpus*)—чөркә илә јерләшән 5 узун сүмүкдөн;

в) бармаг фалангалары (*phalanges dilitorum*)—адәтән, һәр бири бир нечә бугумлу 5 бармагдан ибарәтдир.

#### Арха өтраф:

I. Буд—төк буд (*femus*) сүмүжүндөн өмөлә кәлир;

II. Балдыр (*crus*)—гамыш (*tibia*) вә инчик (*fibula*) сүмүкләриндән ибарәтдир;

III. Пөнчә (*Pes*)—үч јарымһиссәјә ајрылыр;

а) ајагдарагархасы (*tarsus*)—үч чөркәдә јерләшмиш 9—10 сүмүкчүкдөн (I—чөркәдә 3, II—чөркәдә 1—2, III—чөркәдә 5 сүмүкчүк олур);

б) ајаг дарагы (*metatarsus*) чөркә илә јерләшән 5 узун сүмүкдөн;

в) бармаг фалангалары (*phalanges digitorum*)—адәтән, һәр бири бир нечә бугумлу 5 бармагдан ибарәтдир.

Һәрәкәт хүсусијәтиндән асылы олараг гуру онурғалыларынын мүхтәлиф синифләриндә бу схем хејли дөјишилә билир. Гујруглу суда-гуруда јашајанларын өн өтрафларында дөрд бармаг инкишаф едир, билөк вә ајагдарагархасы һиссәләрин сүмүкчүкләри гарышдыгындан онларын сајы азалыр.

Гујругсузларын да өн өтрафында 4 бармаг олур, билөк сүмүкләринин сајы азалыр, мил вә дирсөк сүмүкләри гарышыр. Арха өтрафлар даһа узун олур, гамыш вә инчик сүмүкләри гарышыр. Бунунла јанашы, биринчи бармагын габагында өлавә бармагын рудименти галыр. Ајагдарагархасынын проксимал сырасынын ики сүмүжү узанараг өлавә ојнаг өмөлә кәтирир ки, бу да сүр'өтлө (тез-тез) сычрамагы асанлашдырыр.

Өзөлә системи. Суда-гуруда јашајанларын өзөлә системи вә өзөләләрин гурулушу балыглара нисбәтән хејли мүрәккәбдир. Бу һәр шејдән өввәл, өтраф өзөләләринин чох инкишаф етмәси вә

мүрөккөб систем өмөлө көтүрмөсүндө нөзөрө чарпыр. Бу өзөлөлөр ойнагларын жыгылыб-ачылмасыны, өтрафларын көвдөжө жахынлашыб-узаглашмасыны тө'мин едир, суда үзөркөн һөрөкөти тэнзимләјир. Ағыз бошлугунун өзөлөлөри мүрөккөблөшир, чејнөмө вө дил өзөлөлөри јахшы инкишаф едир. Бу өзөлөлөр нөинки гиданы тутмаға вө удмаға, ејни заманда ағыз бошлугунда вө ағчијерлөрдө һаванын дөјишмөсинө дө хидмөт едир. Бүтүн бунларын нөтичөсиндө өзөлөлөрин илк сегментасијасы позулмушдур. Көвдө өзөлөлөринин жалныз мүөјөн һиссөси метамер гурулушуну сахлаја билиб.

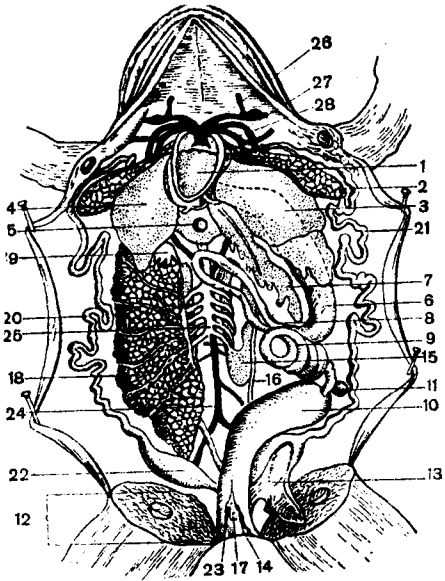

Шөкил 47. Диши гурбағанын дахили органлары:

1—үрөк, 2—ағчијер, 3—гарачијерин сол һиссөси, 4—гарачијерин сағ һиссөси, 5—өд кисөси, 6—мө'дө, 7—мө'дөалты вөзи, 8—12-бармағ бағырсағ, 9—назик бағырсағ, 10—јөгун бағырсағ, 11—далағ, 12—клоака, 13—сидик кисөси, 14—сидик кисөсинин дөлији, 15—бөјрөк, 16—сидик ахары, 17—сидик ахарынын клоакаја ачылан дөлији, 18—сағ јумурталығ, 19—пиј чисим, 20—сағ јумурта борусу, 21—сол јумурта борусу, 22—јумурта борусунун балалығ һиссөси, 23—јумурта борусунун клоакаја ачылан дөлији, 24—бел аортасы, 25—ашағы бош вена, 26—үмуми јуху артеријасы, 27—сол аорта гөвсү, 28—ағчијер артеријасы.

Һөзм системи вө гидасы. Суда-гуруда јашајанлар гидаја аз төлөбкардыр. Бу, оксидлөшмө просөсинин зөифлији, бөдөн температурунун сабит олмамасы вө аз һөрөкөттиликлө өлагөлардыр. Она көрө дө һөзм системинин диференсиасијасы өз өмдадлары олан балыгларын һөзм системи сөвијјөсиндө галмышдыр (шөкил 47). Белө ки, суда-гуруда јашајанларда ағыз-удлаг бошлугу үмумидир вө мө'дөјө кечөн гида борусу чох гысадыр. Мө'дө (gaster) бағырсағ борусунун кенишлөнмиш һиссөсидир. Мө'дө 12-бармағ бағырсаға (duodeum) сөрһөдсиз кечир. Даһа сонра назик бағырсағ (ileum), ондан сонра исө јахшы фөрглөнөн (кениш һиссө) дүз бағырсағ (rectum) көлир. Дүз бағырсағ харичө дөјил, клоакаја (cloaca) ачылыр. Ағыз-удлаг бошлугунда, дамағын өн һиссөсиндө, чүт хоаналар (дахили бурун дөликлөри), чөнө ойнаглары јахынлыгында исө орта гулаг бошлугуна дахил олан Јевстах борулары јерлө-

шир. Ағыз-удлаг бошлугунун дибиндө хиртдөк јарыгы олур; өтли дил (lingua) дө бу бошлугда јерлөшир. Дил өн гуртарачағы илө алт чөнөнин габағ һиссөсинө бирлөшдијиндөн шикары тутдугда ирөлијө атыла билир. Дилин үзөри јапышганлы-селикли олдуғу үчүн шикар она јапышыр. Бө'зи гурбағаларын еркөклөриндө ағзын күнчлөриндө сөси күчлөндирөн резонаторлар вө ја сөс кисөлөри вардыр. Нөһајөт, ағыз-удлаг бошлугунун үст диварында түпүрчөк вөзилөри јерлөшир. Бу вөзилөрин ифраз етдији селијин төркибиндө һөзм ферментлөри олмур, селик жалныз ағыз бошлугуну вө гиданы ислатмаға хидмөт едир. Селиклө исланмыш гида ағыз-удлаг бошлугу дибинин өзөлөлөринин сыхылмасы нөтичөсиндө гида борусуна өтүрүлүр. Гиданын удулмасында көзлөр дө иштирак едир; бу вахт онлар ағыз-удлаг бошлугуна басыларағ, гиданын удулмасыны асанлашдырыр. Гарачијер вө мө'дөалты вөзилөр дө һөзм системинө дахилдир. Гарачијер (hepar) бөјүкдүр, үчпајлыдыр вө онун өд кисөси вардыр. Мө'дөалты вөзи (pancreas) јасты вө жығчам чисим шөклиндө оникибармағ бағырсағын илкөјиндө јерлөшир. Мө'дөнин кери һиссөсиндө ган јарадычы орган вө ган депосу олан далағ (lien) јерлөшир.

Бүтүн мүасир суда-гуруда јашајанларын дишлөри ади конусвары олуб, чөнөлөрдө, хыш сүмүклөри вө бө'зөн дамағ сүмүклөри үзөриндө отурур. Гујругсузларда дишлөр нисбөтөн редуксија едөрөк жалныз үст чөнө вө хыш сүмүклөри үзөриндө галыр. Дишлөрин хыш сүмүклөри үзөриндө олмасы балыглар вө суда-гуруда јашајанлар үчүн характеркидир. Гуру гурбағаларында дишлөр олмур. Суда-гуруда јашајанларын сүрфөлөри, адөтөн, битки мөншөли јемлөрлө, өн чох јосунларла гидаланыр. Буна көрө дө онларын һөзм системи јашлы фөрдлөрин белө системиндөн фөрглөнир; белө ки, сүрфөнин мө'дөси олмур, бағырсағлары исө чох узундур. Мүасир суда-гуруда јашајанларын јашлы фөрдлөри жалныз һөјвани јемлө гидаланыр. Онларын гидасынын өсасыны һөшөратлар вө онларын сүрфөлөри, чохајаглылар, гурдлар, һөрүмчөккимилөр, хөрчөнккимилөр вө с. төшкил едир. Су гурбағаларынын бө'зи нөвлөри вө көл гурбағалары балығ сүрфөлөри вө көрпөлөри илө дө гидаланыр. Гујругсузлар жалныз һөрөкөтдө олан шикары көрүр вө овлајыр. Онлар, адөтөн, ја пусгуда дураарағ, ја да јаваш һөрөкөтлө шикара јахынлашыб јапышганлы дили ирөли атарағ гиданы тутурлар. Бө'зи гурбағалар (маһмызлы, јашыл гурбағалар вө с.) өн өтрафлары илө гиданы ағызларына апара билир. Јахшы тулланан гурбағалар учан һөшөраты да тута билир. Аз һөрөкөтти гуру гурбағалары өн чох сүрүнөн һөшөратларла (бөчөклөр, тыртыл, гарышта вө с.) гидаланыр.

Төнөффүс органлары вә газ мүбадиләси. Суда-гуруда јашајанларын төнөффүс системинин хүсусијјәти төнөффүсдә иштирак едөн органларын чох олмасындадыр. Белә ки, төнөффүсдә нөинки агчијәр, ејни заманда дәри, ағыз вә удлаг бошлуғларынын селикли гишасы да иштирак едир. Сүрфөләр јалныз дәри вә гәлсәмөләрлә төнөффүс едир.

Дөш гөфөсинин олмамасы илә өлагөдар олараг суда-гуруда јашајанларда төнөффүс акты вә агчијөрлөрдө һаванын дөјишмәси хүсуси гајдада кедир. Әввөлчө ағыз-удлаг бошлуғунун диби ашағы енир вә һава бурун дөликлөриндөн ораја дахил олур. Сонра бурун дөликләри хүсуси клапанларла бағланыр вә ағыз-удлаг бошлуғунун диби тәдричөн јухарыја галдырылыр ки, бунун нөтичәсиндә һава хиртдөк јарығындан агчијөрлөрө өтүрүлүр (итөлөнир), төнөффүс баш верир. Сонра һава бөдөн вә дахили органларын өзөлөлөринин тәзјиги нөтичәсиндә хиртдөк јарығына, орадан јенидөн ағыз-удлаг бошлуғуна гајдыр. Бу заман ағыз-удлаг бошлуғунун диби дамаға сыхылана гөдөр галхыр, бурун дөликләри ачылыр вә һава харичө чыхыр.

Чүт агчијөрлөр (pulmones) садө, бош кисөлөр шөклиндөдир, дахили диварлары бүкүшлүдүр. Агчијөр төнөффүсү зәиф олдуғу үчүн өләвө төнөффүс органларынын бөјүк әһәмијјәти вардыр; рүтубәтли саһөлөрдө јашајан нөвлөрдө дәри, гураглыг саһөлөрдө јашајанларда исә агчијөр төнөффүсү үстүлүк тәшкил едир.

Ган-дамар системи вә ган дөвраны. Гуру һөјат тәрзинө кечмөк вә агчијөр төнөффүсү илә өлагөдар олараг, суда-гуруда јашајанларын ган-дамар системи балығларын ган-дамар системиндөн хөјли фөрглөнир.

Үрөк бир-бириндөн там ажрылмыш ики гулагчыг вә бир гарынчыгдан ибарәтдир, јө'ни үчкамералыдыр. Сағ гулагчыға назик диварлы вена синусу бирлөшир, гарынчыгдан исә артерија конусу чыхыр. Гарынчыг диварларынын галын олмасы илә фөрглөнир. Һәр ики гулагчыг үмуми ахарла гарынчыға ачылыр. Гарынчыгла гулагчыглар арасында атрио-вентрикулјар клапан вар, о гарынчыг јығыларкөн ганын керижө—гулагчыгларла ахмасынын гаршысыны алыр. Артерија конусу гарынчыгын сағ тәрөфиндөн ажрылыр, онун дахилиндө узун спирал клалан олур.

Артерија конусундан үмуми аорта чыхыр вә ондан үч чүт артерија гөвсү ажрылыр. Бу гөвслөрин өндөки чүтү үмуми јуху артеријасы (arteria carotis communis) адланыр вә балығларда олан биринчи кәтиричи гәлсәмө артеријасынын һомологудур (шөкил 48). Бу гөвслөр үмуми артерија дамарынын гарын тәрөфиндөн чыхдығы јердө

харичи вә дахили јуху артеријаларына (arteria corotis externa vә interna) ажрылыр вә башы ганла тә'мин едир. Үмуми аорта көкүндөн јенө дө гарын тәрөфдөн чыхан балығларын икинчи гәлсәмө гөвсүнө һомолог олан икинчи чүт вә ја сағ вә сол аорта гөвслөри (arcus aortae) өзлөриндөн көвдө өзөлөлөрини вә өн әтрафлары ганла тәчһиз едөн, пөјсөр-онурға вә көрпүчүк-алты артеријалар ажырдыгдан сонра үрөкдөн ашағы онурға сүтунунун алтынды төк бел аортасына (aorta dorsalis) ачылырлар. Бел аортасындан һөзм борусуну ганла тә'мин едөн күчлү бағырсаг—мезентери вә дикөр дахили органлара ган апаран артеријалар шахөлөнир. Бел аортасы даһа сонра дал әтрафлары ганла тәчһиз едөн ики галча артеријасына (arteria iliaca) ажрылыр. Нөһәјәт, артерија конусунун бел тәрөфиндөн балығларын дөрдүнчү гәлсәмө гөвсүнө һомолог олан сағ вә сол агчијөр-дәри артеријасы (a.pulmocutanea) ажрылыр (үчүнчү чүт). Дөријө кедөн бөјүк дәри артеријасы дәри төнөффүсүнүн әсас ган дамары олуб амфибилөр үчүн чох сөчијјөвидир.

Веноз ган бөдөнин кери тәрөфиндөн вә арха әтрафлардан буд (vena femoralis) вә отураг (v.ischiadica) веналарына јығылараг чүт галча вә ја бөјрөклөрин гапы венасына (v.portae genalis) төкүлүр. Бөјрөклөрдө капиллјарлара ажрылыб гапы системини әмөлө кәтирир (шөкил 49). Сағ вә сол буд веналарындан ажрылан веналар төк гарын венасына (v.abdominalis) гарышараг гарачијөрө кәлир вә капиллјарлара ажрылыр—гарачијөрин гапы системини әмөлө кәтирир. Мә'дә вә бағырсағлардан јығылан веноз ган да гарачијөрин гапы венасына (v.portae hepatis) топланыр вә гарачијөрдө капиллјарлара ажрылыр. Белөликлә, суда-гуруда

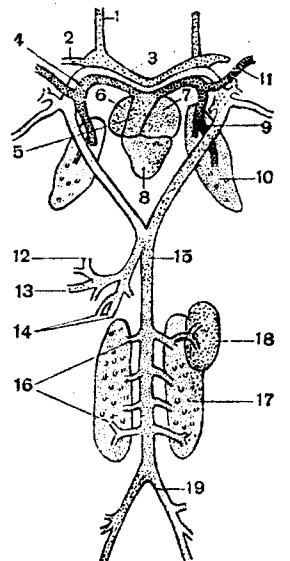

Шөкил 48. Гурбағанын артерија системинин схеми:

- 1—харичи јуху артеријасы,
- 2—дахили јуху артеријасы,
- 3—үмуми јуху артеријасы,
- 4—агчијөр-дәри артеријасы,
- 5—артерија конусу,
- 6—сағ гулагчыг,
- 7—сол гулагчыг,
- 8—мә'дәчик,
- 9—агчијөр артеријасы,
- 10—агчијөр,
- 11—дәри артеријасы,
- 12—гарачијөр артеријасы,
- 13—мә'дә артеријасы,
- 14—бағырсаг артеријасы,
- 15—бел аортасы,
- 16—бөјрөк артеријасы,
- 18—сол тохумлуг,
- 19—галча артеријасы.

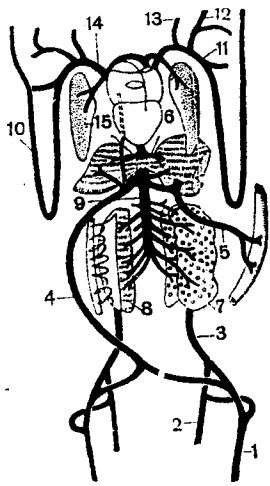

Шәкил 49. Гурбағанын вена системинин схемасы:

1—буд венасы, 2—отураг венасы, 3—галча венасы, 4—төк гарын венасы, 5—гарачијерин гапы венасы, 6—гарачијер венасы, 7—сол јумурталыг, 8—бөјрөк, 9—ашағы бош вена, 10—бөјүк дәри венасы, 11—көрпүчүкалты вена, 12—дахили видачи вена, 13—харичи видачи вена, 14—јухары бош вена, 15—ағчијер.

ганын там гарышмасына имкан вермир. Беләликлә, гарынчығын сағ һиссәсиндә веноз ган, сол һиссәсиндә артериал ган, ортасында исә гарышыг ган олур. Үрөјин гарынчығы сыхылдыгда онун сағ тәрәфиндән чыхан артерија конусуна әввәлчә веноз ган дахил олараг ағчијер—дәри артеријасына кечир. Артерија гөвсләри вә јуху артеријаларынын јарыгы бу вахт артерија конусунун спирал клапаны илә гапанмыш олур. Гарынчығын сонрақы сыхылмасы нәтичәсиндә артерија конусунда тәзјиг артыр, спирал клапан јана өјилер, аорта гөвсләринин дәлији ачылыр вә гарынчығын мәркәзи һиссәсиндән гарышыг ган ораја кечир. Нәһәјәт, ән ахырда мө'дәчијин сол һиссәсиндә олан артериал ган артерија конусуна кечәрәк орадан јуху артеријаларына өтүрүлүр. Көрүндүјү кими, ағчијәрләрә

јашајанларын һамысында гарачијерин гапы системини гарын вә гапы веналары әмәлә кәтирир.

Бөјрәкләрдән вә чинсијјәт везиләриндән чыхан веналар дал бош венаја (*v.cava posterior*) ачылыр. Бу вена гарачијәрдән кечәрәк гыса гарачијер веналарыны да өзүнә бирләшдирир вә вена синусуна ачылыр. Башдан вә өн әтрафлардан кәлән веноз ган көрпүчүкалты веналара (*v.subclavia*) јыгылыр. Көрпүчүкалты веналар харичи вә дахили видачи веналарла бирләшәрәк мүт өн бош веналара төкүлүр. Јухары бош веналар да (*v.cava anterior*) вена синусуна ачылыр. Вена синусуна һәм дә амфибиләр үчүн характерик олан вә дәридән артериал ган кәтирән бөјүк дәри венасы (*v.cutanea magna*) ачылыр. Вена синусу исә үрөјин сағ гулагчығына ачылыр. Нәһәјәт, ағчијәрләрдән артериал ган кәтирән ағчијер веналары (*v.pulmonalis*) үрөјин сол гулагчығына төкүлүр. Беләликлә, мүхтәлиф органлардан дал вә өн бош веналара јыгылан веноз вә дәри венасы илә дәридән кәлән артериал ган үрөјин сағ гулагчығында гарышыр. Гулагчыглар јыгылдыгда онларда олан веноз вә артериал ган гарынчыга дахил олур. Гарынчығын диварында олан чыхынтылар

веноз ган, бөдәнә гарышыг ган, баша исә артериал ган кедир. Лакин, суда-гуруда јашајанларда икинчи (кичик) ган дөвранынын әмәлә кәлмәсинә бахмајараг, үрәкдә бир гарынчыг олдуғу үчүн веноз вә артериал ган ахарлары һәлә там ајрылмајыб.

Суда-гуруда јашајанларын сүрфәләринин үрәји балыгларда олдуғу кими икикамералдыр вә бир ган дөвранлары вардыр.

**Ифразат органлары вә су-дуз мүбадиләси.** Суда-гуруда јашајанлар да балыглар кими сују бүтүн бөдән сәтһләри илә гәбул едир. Сујун вә азот мүбадиләси галыгларынын артыгы организмдән ифразат органлары васитәсилә кенар едилер. Рүшәјм вә сүрфә мәрһәләләриндә ифразат органы везифәсини баш вә ја пронефрос бөјрәкләр јеринә јетирир. Метаморфоз баша чатдыгдан сонра исә пронефрос типик сидик ахарлары—Волф каналлары олан көвдә вә ја мезонефрос бөјрәкләрлә әвәз олунур. Суда-гуруда јашајанларын бөјрәкләри јасты, узун вә јыгчам органлар олуб селом бошлуғунда, ома фәгәрәси наһијәсиндә онурғанын јанларында јерләшир. Бөјрәкләрин гарын сәтһи үзәриндә дүзкүн олмајан формаја малик, сарымтыл, мүһүм дахили секресија везиләри олан бөјрәкүстү везиләр јерләшир (шәкил 50).

Һәр бир бөјрәкдән клоакаја ачылан бир сидик ахары чыхыр. Сидик клоаканын гарын сәтһиндә јерләшән вә күчлү кенишләнә билән ири сидик кисәсинә (*vescia urinaria*) јыгылыр. Јашлы амфибиләрдә зүлал мөһсулларынын парчаланмасы сидик, сүрфәләриндә исә аммонјак шәклиндә ифраз олунур. Бөјрәкләр ган дамарлары илә зәнкин дамарлы јумагчыглар вә каналчыглардан ибарәтдир. Јумагчыглардан Бауман капсулларына тәркибиндә парчаланма мөһсулу вә организмә лазымлы чохла мигдарда фајдалы маддәләр олан ган плазмасы дахил олур. Бу «илк сидик» адланыр вә бөјрәк каналчыглары илә сидик ахарларына төкү-

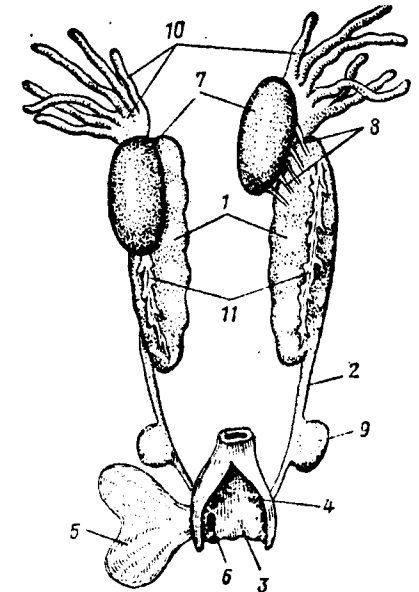

Шәкил 50. Еркөк гурбағанын сидик-чинсијјәт системеси:

1—бөјрәкләр, 2—сидик борусу, 3—клоака бошлуғу, 4—сидик-чинсијјәт дәлији, 5—сидик кисәси, 6—сидик кисәсинин дәлији, 7—тохумлуғ, 8—тохум чыхаран каналчыглар, 9—тохум говуғу, 10—пиј чисми, 11—бөјрәкүстү вези.

лур. Бөйрөк каналчыгларынын диварларындан ашагы молекулалы гиймэтли бирлөшмөлөр (шөкөрлөр, витаминлөр вө с.) актив сурөтдө кері сорулур. Бу, гиймэтли мадделерин иткисинин гаршысыны алыр. Сидик кисесиндө жыгылан сидижин төркибиндө олан су кисенин диварлары төрөфиндөн сорулдугдан сонра гатылашмыш сидик женидөн клоакага вө орадан исө харичө ахыдылыр. Ифразат мөһсулларынын мүөжөн хиссөси дөри вө ағчијөрлөр васитөсилө ифраз едилер. Су мүбадилөсиндө дөринин ролу хүсусилө бөјүкдүр. Белө ки, суда-гуруда јашајанларын дөриси јүксөк рүтүбөтли саһөлөрдө сују сорараг дөриалты лимфа бошлугларына жыгыр. Бунун һесабына гыса мүддөтдө онларын чөкиси 20—50% -ө гөдөр арта билер. Гураглыг шөрайтдө су нөинки сидик вө кал ифразында итирилер, ејни заманда дөридөн бухарланыр. Гураглыг саһөлөрдө јашамага ујғунлашмыш нөвлөрдө (гуру гурбагаларында) дөринин галынлашмасы вө нисбөтөн гөрнилөшмөси бухарланманын гаршысыны хөјли алыр.

Чинсијјөт органлары вө чоһалма хүсусијјөтлөри. Суда-гуруда јашајанларын чинси органлары ифразат органлары илө өлагөлидир. Бөйрөклөрин өн төрөфинин гарын наһијәсиндө јерлөшөн, чүт, кирдө вө ағымтыл рөнкли тохумлугларын (testes) ажрыча ахарлары јохдур. Тохумлугларын һөр бириндөн бир нечө тохумчыхарычы каналчыглар ажрылараг бөјрөјин өн хиссөсиндөн кечиб Волф каналына (сидик ахарына) ачылыр. Демөли, Волф каналы һөм сидик ахары, һөм дө тохумчыхаран бору вөзифөсини көрүр. Һәр бир Волф каналынын ашагы хиссөсиндө кенишлөнмө—тохум говуғу (vesicula seminalis) өмөлө көлир ки, чоһалма вахты о сперматозоид үчүн мүвөгөти резервуар олур.

Тохумлугларын үзөриндө амфибилөр үчүн характер олан гејри-дүзкүн формалы, бармагвары чыхынтылардан ибарөт сары рөнкли пиј чисимлөри јерлөшир. Пиј чисимлөринин вөзифөси тохумлуглары вө онун ичөрисиндө инкишаф етмөкдө олан сперматозоидлөри гидаландырмагдыр. Фөсиллөрдөн асылы олараг, онлар мүхтөлиф бөјүклүкдө олур. Пиј чисимлөри пајызда бөјүк, јазда исө интенсив сперматокенезлө өлагөдар олараг кичик олур. Амфибилөрин өксөријјөтиндө копулјасија органы јохдур.

Дишинин чинси органлары олан јумурталыглар (ovarium) да чүтдүр вө тохумлуглардан фөргли олараг дөнөвөр гурулушлу олуб, сөлөм бошлугунда јерлөшир (бах: шөкил 50). Еркөјин тохумлугларында олдуғу кими, јумурталыгларын да үзөриндө сары рөнкли пиј чисимлөри јерлөшир. Јумурталыгларын да бөјүклүјү илин фөсиллөриндөн асылыдыр, јәј вө пајызда онлар, адөтөн, чох кичик, јазда исө бүтүн гарын бошлугуну долдуараг һөддиндөн артыг бөјүк

олур. Јетишмиш јумурталар јумурталыгын диварыны дешөрөк орадан чох назик, узун вө гыврым јумурта борусуна вө ја Мүллер каналына кечир. Һәр бир јумурта борусунун өн учу кенишлөнөрөк гыф шөклини алыр вө үрөјин алтыннда сөлөм бошлугуна ачылыр, арха учу исө чох кенишлөнөрөк балалыг хиссөјө чөврилир вө ораја мүвөгөти олараг јетишмиш јумурталар жыгылыр. Чоһалма заманы јумурта борулары чох узаныр, диварлары галынлашыр вө селикли зүлал пөрдөлөри ифраз едир ки, онлар да һөлмөшик шөклиндө јумурталары өһатө едир.

Белөликлө, јухарыда дејилөнлөрдөн мө'лум олур ки, суда-гуруда јашајанларын еркөклөриндө сидик вө чинси ахарлар вөзифөсини јалныз Волф каналы көрдүјү һалда, дишилөрдө сидик ахары вөзифөсини Волф каналы, чинси ахар вөзифөсини исө Мүллер каналы көрүр. Бу да амфибилөрин сидик вө чинси ахарларынын гаршылыглы мүнасибөтинин гыгырдаглы балыгларда вө сүмүклү балыгларын бир нечө группунда, о чүмлөдөн, пөнчөүзкөчли балыгларын сидик—чинси системи гурулушунда олдуғуну көстөрир.

Суда-гуруда јашајанларын чоһалма биолокијасынын өсөс хүсусијјөти јумуртанын инкишафы үчүн су мүһитинин олмасыдыр. Чоһалма характеринө өтраф мүһитин температура вө рүтүбөтлилик дөрөчөси дө хөјли тө'сир көстөрир.

Гујругсузларын 2—3 нөвү мүстөсна олмага галанларын мајаланмасы харичидир. Әлверишли шөрайтдө вө сујун мүнасиб температураунда гурбагалар чүтлөшир (балыглардан фөргли олараг). Бу вахт еркөк гурбага дишинин белинө чыхараг өн өтрафлары илө онун көвдөсини гучаглајараг мөһкөм сыхыр. Бунунла о диши гурбаганын гарын бошлугунда олан күрүлөрин төкүлмөсинө көмөк едир. Бу чүр чүтлөшмөнин гујругсузлар үчүн бөјүк биоложи өһөмијјөти вардыр. Чүнки бу вахт һөм дө һөр ики фөрдин клоакалары бир-биринө чох јахын олдуғундан күрү төкүлөн кими еркөк өз спермасыны (тохум мајөсини) онун үзөринө бураһараг ону орадача мајалајыр. Она көрө дө мајаланмыш јумурталарын фаизи чох јүксөк олур. Гујруглулар арасында һөм харичи, һөм дө даһили мајаланмаја төсадүф олунур. Харичи мајаланмада (мөсөлөн, күнчдишилир фөсилөсиндө) диши өз күрүлөрини селикли кисө ичөрисиндө харичө бураһыр, еркөк исө өз сперматофору (сперматозоид кисөлөрини) онун үзөринө гојур. Тохунма саһөсиндө сперматозоидлөр күрү кисөлөринө даһил олараг орада олан күрүлөри мајалајыр. Даһили мајаланмада исө (мөсөлөн, тритонларда) еркөјин харичө гојдуғу сперматофору диши клоакасына чөкир. Клоакада сперматозоидлөр јумурта борусунун ашагы хиссөсинө (балалыга) кечөрөк орада олан

јумурта һүчејрелерини мајалајыр. Бә'зи саламандраларын еркәји дишијә долашараг, өз клоака дөлијини дишинин клоакасына јакынлашдырыб сперматофор кисесини ораја бурахыр.

Ајагсызларын мајаланмасы дахилидир. Еркәк клоакасыны бура-раг харичә чыхарыб дишинин клоакасына дахил едир вә өз тохум мајесини ораја төкүр.

Суда-гуруда јашајанларын бөјүк әксәријјәти өз күрүсүнү суја төкүр. Лакин күрүсүнү суларын кәнарында нәм саһәләрдә, су үзәриндә олан биткилерин јарпаглары үзәрине, рүтубәтли гаја јарыгларына, дашлар арасына, јералты јувалара вә с. јерләрә төкәнләр дә вардыр.

Ағач гурбагаларынын әксәријјәти вә филломедузлар күрүләрини су үзәриндә битән ағачларда дүзәлтдикләри јувалара гојур. Бунун үчүн онларын (*Rhynchomedusa*) дишиләри арха пәнчәләри илә јарпаглары бир-биринә јакынлашдырыр вә күрүләрини онларын арасына төкүрләр. Јарпагларын кәнарына дүшән селик онлары јапышдырыр. Бу заман барамашәкилли бору әмәлә кәлир вә рүшәјм онун ичиндә инкишаф едир. Белә «јувалар» назик будаглардан асылы вәзијјәтдә олур, дүшмәндән јакшы горунур вә чәмчөгүјруг әмәлә кәлдикдән сонра онун диварыны асанлыгла дешәрәк суја дүшүр, метаморфозу орада баша вурур.

Јумуртанын инкишафына лазым олан рүтубәти бә'зи нөвләр өз кәвдәләри һесабына тә'мин едир. Беләләринә јумурталарыны дашлар арасына, ојуглара, јералты јувалара вә с. јерләрә гојан бә'зи саламандралары вә ајагсызлары мисал кәстәрмәк олар. Онлар јумурталарын әтрафына иланвары доланараг даим нәм сахлајырлар.

Чәнуби Америка дөмирчи ағач гурбагасы дајаз суларда даирәви шәкилли јува дүзәлдир вә өз күрүсүнү онун ичәрисиндә әмәлә кәлән һовузчуға төкүр. Белә јувалар күрүнү дүшмәндән јакшы горујур. Павитуха адлы гуру гурбагасынын еркәји гамчышәкилли борунун ичәрисиндә олан күрү күтләсини дал ајагларына долајараг чәмчөгүјруг әмәлә кәләнә гәдәр өзү илә кәздирир. Ағача дырмашан гурбаға (*Dendrobates*) өз күрүләрини нәм мамыр үзәринә гојур, еркәк гурбаға исә күрүнү горујур, чәмчөгүјруглар чыхдыгдан сонра онун кәвдәсинә јапышырлар вә еркәк гурбаға онлары су һөвзәсинә кәтирир.

Суринам пипасынын (*Pipa pipa*) јумурталары дишинин бели үзәриндә хүсуси кәзчүкләрдә инкишаф едир (шәкил 51). Чохалма вахты дишинин клоакасы узанараг јумуртагојан шәклиндә белинә гатланыр. Еркәк јумуртагојанын үстүндән басараг мајаланмыш кү-

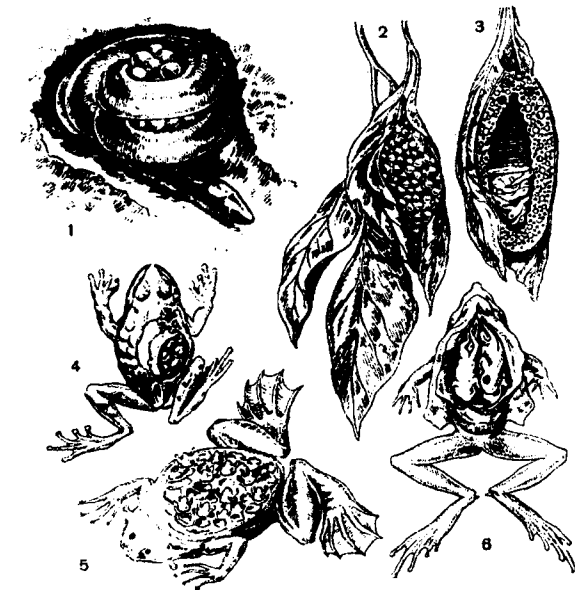

Шәкил 51. Суда-гуруда јашајанларын нәсил гајғысы:

1—кимнофон (Сејлон һалгавары гурду), 2—Чәнуби Америка ағач гурбагасынын јувасы, 3—Јава күрәјаг гурбагасынын јувасы, 4—кисәли ағач гурбагасы (бел кисәсиндә күрүләр күрүнүр), 5—Суринам пипасы, 6—Дарвин ринодерма гурбагасынын еркәјинин сәс кисәләриндә инкишаф етмәкдә олан чәмчөгүјруглар.

рүләри дишинин белиндә әмәлә кәлән кәзчүкләрә дахил едир. Чәмчөгүјругун инкишаф мәрһәләләри кәзчүкләрдә баша чатыр вә онлардан хырда гурбагалар чыхыр. Кәлди ағач гурбагасынын (*Flectonotus goelchi*) дишиси күрү күтләсини белиндә кәздирир, јумуртадан метоморфозу баша вурмамыш чәмчөгүјруглар чыхыр. Кисәли ағач гурбагасынын (*Gastrotheca*) күрүләри исә дишинин белиндә әмәлә кәлән дәри кисәләрдә инкишаф едир, кисәдән бә'зи нөвләрдә кичик гурбагалар, башга нөвләрдә исә чәмчөгүјруглар чыхыр ки, онлар инкишафыны суда баша чатдырырлар. Дарвин ринодерма

гурбагасы күрүлөрүнү торпаг үзөрүнө гојур, еркөк онлары удараг сөс киселериндө топлајыр. Күрүдөн чыхан чөмчөгүјруглар беллери илө сөс киселеринин диварына бирлөшөрөк орадан ган васитөсилө гита вө оксикен алырлар, парчаланма мөһсулларыны исө верирлөр. Метаморфоз баша чатдыгдан сонра кичик гурбагалар еркөјин агзындан харичө тулланыр. Ејни вахта сөс киселериндө 20—30 чөмчөгүјруг инкишаф едир. Амфибилерин бө'зилериндө јумуртадиридогма һадисөсинө дө төсадүф олуноур. Африка дири бала доған гуру гурбагаларында (*Nectophrynoidea occidentalis*) күрүлөр јумурта боруларынын ашагы һиссөсиндө инкишаф едир вө метаморфозу баша вурмуш кичик гурбагалар догулоур. Одлу саламандранын јумурталары јумурта боруларынын балалыг һиссөсиндө инкишаф едир вө тамамилө формалашмыш сүрфө догулдугдан сонра сөрбөст һөјат кечирир.

Лакин бир сыра мүстөсналара бахмајараг суда-гуруда јашајанларын күрүдөн чыхан сүрфөлөри бир гајда олараг инкишафларынын илк мөрһөлөсини вө ја метаморфозу су мүһитиндө баша вурур. Күрү күтлөлөрүнин форма вө сајы да амфибилердө чох мүхтөлиф олуру. Бө'зи нөвлөрин (өсл гурбагалар вө өксөр ағач гурбагалары) күрүлөри сых күтлө, дикөрлөринки (сарымсаг гурбагасы, гуру гурбагалары) енли вө назик лент шөклиндө, галанларынки (повитуха гуру гурбагасы) сапшөкилли бағларла бир-биринө бирлөшмиш шөкилдө гојулоур. Тритонлар, саламандралар вө ағач гурбагаларын јумурталары төк-төк гојулоур вө онлар суалты субстрата јапышыр. Амфибилерин мөһсулдарлығы чох кениш мигјасда дөјишөрөк нөвүн өлүмү, јашама дөврү, нөсил гајгысына галма дөрөчөси вө дикөр еколожи хүсусијјөтлөри илө сых сурөтдө бағлыдыр. Адөтөн, нөсил гајгысына галан вө күрүлөри аз төлөф олан нөвлөрин мөһсулдарлығы ашагы олуру. Нөч бир нөсил гајгысына галмајан јашыл гурбагалар 5—10 мин, от гурбагалары 800—4000, боз гуру гурбагалары 1200—7000, тритонлар 500—600 өдөд күрү төкдүјү һалда, өзлөринө күрүлөмөк үчүн «јува» дүзөлдөн филломедуз, ағач гурбагалары 200-ө гөдөр, пипалар чөми 40—1000, Дарвин ринодерми 20—30 јумурта гојур. Јуваларыны горујан ајагсызларын бө'зи нөвлөрүнүн јумурталарынын сајы исө чөми 10—15 өдөд олуру.

Рүшөјмин инкишафы. Чохалмаг үчүн сулара топлашыр. Еркөн јазда көл, ноһур вө чајлардан гурбага сөслөри (гурултулары) ешидилир. Бунула онлар јахын су һөвзөлөриндө олан гурбагалары чөлб едирлөр. Элверилиши шөраитдө вө сујун мүнасиб температурда гурбагалар чүтлөшир. Бу вахта диши гурбагаларын јумур-

талыгы јетишмиш ири јумурта һүчөјрөлөри илө долу олуру. Јетишмиш јумурталар (күрүлөр) гарын бошлуғуна, орадан исө чүт јумурта боруларынын гыфына кечир. Бору илө һөрөкөт етдикчө јумурталар бир нечө селик (һөлмөшик) гаты илө өртүлүр. Клоакаја јахын һөр бир јумурта борусу кенишлөнир вө назик диварлы кисө өмөлө көтирир ки, јумурталар гыса мүддөт—мајаланма баш верө нөдөк ораја топланыр. Чүтлөшмө вахты еркөк гурбага дишинин белинө чыхараг өн өтрафлары илө онун көвдөсини мөһкөм сыхыр. Бунула еркөк дишинин гарын бошлуғундан күрүлөрин төкүлмөсинө көмөк едир. Күрү төкүлөн кими еркөк өз сперматозоидлерини (тохум мајөсини) күрүлөрин үзөринө төкүр вө онлары мајаландырыр. Мајаланмыш јумурта һүчөјрөлөри там, лакин гејри-бөрабөр бөлүнүр.

Үзөри һөлмөшикшөкилли пөрдө илө өртүлү олан һөр бир күрүдө чох кичик рүшөјм инкишаф едир вө 8—10 күндөн сонра чөмчөгүјруг шөклиндө күрүдөн чыхыр. Чөмчөгүјругун чүт өтрафлары олмур вө һөрөкөт органы вөзифөсини гујруг јеринө јетирир. Онда ағчијөрлөр дө олмур вө төнөффүс органы вөзифөсини өввөлчө шахөлөнмиш харичи гөлсөмөлөр, сонра исө дахили гөлсөмөлөр көрүр. Онларын јан хөтт органлары вар. Балыгларда олдуғу кими, чөмчөгүјругда да үрөк икикамералыдыр, бир ган дөвранлары вар вө онлар јеткин гурбагада олдуғу кими сидик јох, балыглар кими аммонјак ифраз едир.

Чөмчөгүјруг бөјүјүб инкишаф едөрөк мүөјјөн һөддө чатдыгдан сонра метаморфоз етмөјө башлајыр. Бу просөс галханвары везинин ифраз етдији тироксин һормонунун тө'сири нөтичөсиндө баш верир. Белө ки, бу һормонун тө'сириндөн чөмчөгүјругун гујругу итир, өтрафлар инкишаф едир, гөлсөмөлөр ағчијөрлө өвөз олуноур, дөриде селик вөзилөри өмөлө көлир, ағызын гурулушу дөјишир, аммонјак ифразы сидик ифразы илө өвөз олуноур вө ејни заманда организмдө даһа бир сыра нөзөрө аз чарпан гурулуш вө вөзифө дөјишиклији баш верир.

Мөркөзи синир системи вө һисс органлары. Гуру һөјат төрзинө кечмөк мөркөзи синир системи вө һисс органларыны да дөјишмишир. Өн бејин балыгларын өн бејиндөн бөјүк олуб, даһа јахшы инкишаф етмиш вө там ики јарымкүрөјө ајрылмышдыр. Өн бејин јан мө'дөчиклөрүнүн нөинки диби, һөм дө онларын диварлары вө үстү дө бејин (өсөб) маддөси илө өһатө олуноумшдур. Белөликлө, амфибилердө өсл бејин тағы—архипаллум өмөлө көлир ки, она

балыглардан жалныз икичүртөнөффүслүлөрдө төсадүф олунур. Гоху пайлары жарымкүрөлөрдөн олдугча зөиф ажрылыр. Аралыг бежинин үзөри гоншу хисселөрлө чох аз өртүлүр. Оун үстүндө епифиз жерлөшир, дибиндөн исө гыф ажрылыр ки, она жахшы инкишаф етмиш гипофиз бирлөшир. Орта бежин нисбетөн кичикдир вө сүмүклү балыгларынкындан зөиф инкишаф едиб. Аз вө сјнитипли һөрөкөтлө өлагөдар олараг бежинчик чох кичик олуб башлангыч һалдадыр. Баш бежиндөн балыгларда олдугу кими, 10 чүт синир чыхыр (I—X). Онурга бежинин синирлөри күчлү базу вө чанаг көлөфи өмөлө көтирир ки, онлар да ујгун олараг өн вө арха өтрафларын иннервө етмөк үчүндүр.

Суда-гуруда јашајанларын симпатик синир системи жахшы инкишаф етмишдир вө онурга боју узанмыш ики синирдөн ибарөтдир. Суда-гуруда јашајанларын хисс органлары гуруја чыхмагла өлагөдар кејли мүрөккөблөшөрөк, онларын давранышларыны һөм суда, һөм дө гуру мүһитиндө идарө етмөјө ујгунлашмышдыр.

Су мүһитиндө ишығын аз, шеффафлығын зөиф олмасы чох узағы көрмөјө имкан вермөдији үчүн балыглар, адөтөн, жахыны көрөн олур. Гуру мүһитиндө исө узағы көрмөјө манечилик олмдығы үчүн суда-гуруда јашајанларын көзлөри өшјалары кејли узаг мөсөфөдөн көрмөјө ујгунлашмышдыр. Бу ујгунлашма көзүн гөрни төбөгөсинин (гишасынын) балыглара нисбетөн даһа габарыг, көз бүллурунун исө ики төрөфдөн габарыг линза шөклиндө олмасында өзүнү өкс етдирир. Аккомодасија балыгларда олдугу кими, бүллурун јерини дөјишмөси илө өлдө едилир. Лакин балыгларда аккомодасија орагвары чыхынтынын јардымы илө олурдуса, амфибилөрдө гуру онурғалыларына хас олан кирпич өзөлөлөринин јығылыб ачылмасы һесабына олур. Гуру мүһитө кечмөклө, көзлөри гурумагдан вө чирклөнмөкдөн горујан һөрөки көз гапаглары вө гырпма пөрдөлөри өмөлө кәлмишдир. Үчүнчү көз гапаглары вө ја гырпма пөрдөлөри көзлөрин өн күнчүндө јерлөшир. Амфибилөрин сүрфөлөриндө балыгларда олдугу кими көз гапаглары олмур.

Амфибилөрин ешитмө органларынын да гурулушу балыгларынкындан мүкөммөл вө мүрөккөб олуб, сөс далғаларыны суда вө гуруда гөбул етмөјө ујгунлашмышдыр.

Һава сөси суја нисбетөн пис кечирдијинө көрө ешитмө органында јени хиссө—орта гулаг вө ја төбил бошлугу өмөлө кәлир ки, орада сөс далғаларыны күчлөндирөн вө илк дөфө суда-гуруда јашајанларда мејдана көлөн үзөнки (stapes) сүмүјү јерлөшир. Орта

гулаг бошлугу чөнө вө гөлсөмө гөвслөри арасында јерлөшөн гөлсөмө јарыгынын рудиментиндөн өмөлө кәлир. Бу, бир чох балыгларда удлағы харичи мүһитлө бирлөшдирөн спиракулум (бору) шөклиндө галыр. Орта гулагын харичи дөлији назик төбил пөрдөси илө өһатө олунур, дахили дөлији исө назик канал—Евстахи борусу васитөсилө ағыз-удлаг бошлугуна ачылыр. Бунун сајөсиндө төбил пөрдөсинө олан дахили вө харичи төзјиг бөрабөрлөшир вө чох күчлү сөслөр вахты пөрдөнин чырылмасынын гаршысы алыныр. Чөпвары үзөнки сүмүјү дилалты гөвсүн үст элементи олан һиомандибуларинин һомологу олуб, бир учу илө төбил пөрдөсинө, дикөр учу илө дахили гулагда јерлөшөн овал пөнчөрөјө сөјкөнир вө сөс далғаларыны өтүрмөјө хидмөт едир.

Гујругсузлар вө ајагсызларда төбил пөрдөси вө орта гулаг бошлугу икинчи дөфө редуксија етмөсинө бахмајараг ешитмө сүмүклөри (үзөнки) жахшы инкишаф едир.

Суда-гуруда јашајанларын гоху органларында гырышларын сајы чох олдугуна көрө онларын сөһи балыгларынкына нисбетөн даһа кенишдир. Бундан башга, гоху хиссөсиндө мүөјјөн саһө ажрылараг гоху органынын кор гуртаран ажрыча шө'бөсини өмөлө көтирир ки, бу Јакобсон органыдыр. Јакобсон органы гуру онурғалылары үчүн хас олуб, ағыз бошлугундакы гиданын ијини мүөјјөнлөшдирмөјө хидмөт едир. Нөһајөт, гоху органынын диварларында бүтүн гуру онурғалыларында олдугу кими чохлу мигдарда борулу вөзилөр инкишаф едир ки, онларын секретри гоху кисөлөринин селикли гишасыны даим һөм сахлајыр.

Амфибилөрдө гоху кисөлөри чүтдүр. Онлар чүт бурун дөликлөри васитөсилө харичи мүһитлө, дахили бурун дөликлөри васитөсилө (хоаналарла) исө ағыз бошлугу илө бирлөшир. Бунун сајөсиндө гоху органы һөм дө төнөффүс актында иштирак едир, чүнки һөфөсалма заманы һава гоху органы васитөсилө гөбул едилир.

Јухарыда көстөрилөн хисс органларындан өлаве, суда-гуруда јашајанларын сүрфөлөриндө вө даим суда јашајан формаларда јан хөтт органы да инкишаф едир. Лакин балыгларын јан хөтт органындан фөргли олараг бунларда һөмин орган бүтүн көвдөјө сөпөлөнмиш шөкилдө олур вө башда даһа сых јерлөшир. Бир дө амфибилөрин һамысынын дөрисинин епидермис гатында хисси синирлөрин сөрбөст гуртаран учлары јерлөшир. Онлар температуру, агрыны, рүтүбөти вө өтраф мүһитин кимјөви дөјишиклијини хисс едир.



Мөркөзи синир системинин гурулушу илә өлагәдар олараг суда-гуруда јашајанларын давранышы чох садәдир. Гујруглуларын вә ајагсызларын чоху аз һәрәкәтлидир. Гујругсузларын өксәријјәти чәлд, лакин ејнитипли һәрәкәт едир, бунлар гуруја нисбәтән суда даһа һәрәкәтлидирләр. Суда-гуруда јашајанларын өсәс давранышы садә шәртсиз рефлексләр вә инстинктив һәрәкәтдән ибарәтдир. Белә давранышлар онларын јашама вә јайылма, ғышлама вә чохалма јерләрини мүәјјән едир, гида тапмаг, тәһлүкәдән јайынмаг, чохалмаг үчүн чүтләр әмәлә кәтирмәк вә с. һадисәләр дә бу давранышлар һесабына олур.

Суда-гуруда јашајанларын фәрдләринин популјасија мүнасибәтләри дә садәдир. Јашлы амфибиләр мөһдуд саһәләрдә төк һәјат тәрзи кечирир. Адәтән, фәрди саһәләрин дәгиг сәрһәди олмур. Бунун сәбәби онларын гидасыны төшкил едән онурғасызларын һәр јердә бәрабәр јайылмасыдыр. Бир чох нөвләр чохалма вә ғышлама дөврү бир јерә топланыр. Бу вахт онлар, гоху, көрмә вә кимјәви јаддаша өсәсланырлар. Фәрдләрин чохалма вахты мөһдуд саһәләрә топланмасы вә өслиндә мүтөшәккил характер дашымыр, бу чүтләр әмәлә кәләнә гәдәр давам едир. Ғышлама үчүн бир јерә топланан һејванлар арасында да мүрәккәб өлагә олмур.

Иллик дөвр. Мөвсүмлә өлагәдар олараг мүһитин температурунун кәскин дәјишмәси суда-гуруда јашајанларын һәјат тәрзинә чох бәјүк тә'сир кәстәрир. Сых тропик мешәләрдә температур вә рүтүбәт јүксәк олдуғу үчүн амфибиләр бүтүн ил боју актив олур. Лакин тропик зоналарын бә'зи вилајәтләриндә јағышлы вә гураг мөвсүмләр ардычыл олараг бир-бирини өвез етдији үчүн онларын һәјат шәраитини кәскин дәјишдирир. Гураглыг мөвсүмдә амфибиләр лилә, јералты јувалара, даш вә ағач көкләри алтына кирәрәк јай јухусуна кедирләр.

Мүләјим вә шимал гуршагларда јай јухусуна кетмә һадисәси олмур вә амфибиләр ғышда фәал олмурлар. Температур 8—12°C олдуғда вә кечәләр 3—5°C-јә ендикдә артыг онлар ғышлама јерләринә топлашыр вә ғыш јухусуна кедирләр. Кәл, ноһур вә чәмән гурбағалары су һөвзәләриндә ғышлајыр. Гуру гурбағалары, ағач гурбағалары, тритон вә саламандралар исә гуруда (дашлар вә ағач көкләри алтында, мамырлар арасында, кәмиричиләрин јувасында вә с.) ғышлајырлар. Сәрт, сојуг вә гарсыз ғыш ајларында бә'зән торпаг чох дәрин гатлара гәдәр донур вә бу вахт гуруда ғышлајанларын өлүм фаизи суда ғышлајанларынкындан јүксәк олур.

Мүләјим гуршагларда амфибиләрин олмасыны тә'мин едән өсәс амил температур, тропик вә субтропикләрдә исә рүтүбәтдир. Ғыш вә јай јухусуна кәдән вахт амфибиләрдә метаболизмн сәвијјәси кәскин азалыр, оксигән сәрфи 2—3 дөфә ашағы дүшүр.

Ғыш јухусу заманң амфибиләрин чинсијјет везиләри формалашыр. Еркән јазда онларын актив һәјат кечирмәси чохалма илә өлагәдардыр. Јеткин фәрдләр чохалмаг үчүн ејни су һөвзәсиндән бир нечә дөфә истифаде едир. Чохалдыгдан сонра давранышлары кәскин дәјишир. Чәмән, гуру, ағач вә сарымсаг гурбағалары су һөвзәләрини төрк едәрәк чох јайылдығлары саһәләрә кедир, тритонлар даһа 2—3 ај су һөвзәләриндә галыб сонра орадан узаглашыр, јашыл гурбағалар исә ғыша гәдәр орада галыр.

Амфибиләрин фәаллыгы сутка өрзиндә дә дәјишир. Јай исти кечдикдә тритонлар, анач гурбағалар вә јашыл гурбағалар бүтүн сутка өрзиндә фәал олур. Гуру гурбағалары, гонур вә ағач гурбағалары исә торанлыг вә кечә һәјаты кечирир. Һавалар нисбәтән сојумаға башладығда суда-гуруда јашајанларын өксәријјәти сәһәр ишыгланмаға башладығда вә ахшам торанлыгында актив һәјат кечирирләр.

Гејд етмәк лазымдыр ки, һәјат шәраитинин дәјишмәсилә өлагәдар олараг бә'зи суда-гуруда јашајанларын органларынын гурулушунда да дәјишлик әмәлә кәлир. Буну тритонларда даһа ајдын көрмәк олар. Белә ки, онларын дәриләри су һәјат тәрзи кечирәркән везиләрин ифраз етдији назик селиклә өһатә олундуғу һалда, бу селик гуру һәјат тәрзиндә галынлашыр вә кобудлашыр ки, бу, шүбһәсиз ки, ујғунлашма характери дашыјыр. Ејни заманда һејванын харичи көрүнүшү дә дәјишир. Мәсәлән, дарағлы тритонлар су һәјат тәрзи кечирәркән (бу вахт онлар һәм дә чохалыр) онларын бел вә гујруглары боју дарагвары чыхынтылар әмәлә кәлир. Мүәјјән олунмушдур ки, һәмин чыхынтылар да ујғунлашма характери дашыјыр. Чүнки тритонлар су һәјат тәрзи кечирәркән тәнәффүсләри, өсәсән, дәри васитәсилә олур вә һәмин чыхынтыларда күлли мигдар дәри артерија вә веналары шахәләнәрәк сых тор әмәлә кәтирир. Пајызда амфибиләр ғышлама јерләринә миграсија етмәјә башлајыр ки, бу да температурун ашағы дүшмәсилә өлагәдардыр. Гујругсузлар Азәрбајчанда илин чох һиссәсини, һава шәраити јахшы олдуғда исә ил боју фәал олур. Беләликлә, мөвсүмлә өлагәдар һәјат шәраитинин дәјишмәси суда-гуруда јашајанларын биолокијасынын кәскин дәјишмәсинә сәбәб олур.

Амфибиләрин һәјат шәраити вә јашама мүһитләри чох мүхтәлифдир. Онларын бә'зиләри там су һәјаты кечирәрәк һеч вахт судан кәнара чыхмыр. Гујруглу амфибиләрин өксәријјәти бу група

дахилдир, бунлардан протејлери, сиренлери, бө'зи амфиумлары кестөрмөк олар. Гујругсузлардан јалныз Африка маһмызлы гурбагалары бу група дахилдир.

Гујругсузларын әксәријјәти јарымсу һәјат төрзи кечирир. Чохалма вахты онлар суда, сонра исә гуруда јашајыр вә чох вахт су һөвзәлериндән узаг мөсафәләрдә мөскөн салырлар. Гуру гурбагалары, сарымсаг гурбагалары вә гонур гурбагалар беләләринә аиддир. Јашыл гуру гурбагасына һөтта Гарагум вә Гызылгум сөһраларында төсадүф олунур. Гујруглулардан Одлу вә Гафгаз саламандралары да бу група дахилдир. Јашыл гурбагалар да вахтларынын чохуну судан кәнарда кечирир. Лакин су һөвзәлериндән узаға кетмир вә төһлүкә һисс етдикдә бир дөфә сычрамагла суја дүшүрләр.

Амфибиләрин үчүнчү еколожи группуну ағачда јашајан формалар төшкил едир. Бураја дахил олан гујругсуз амфибиләр тропик мешәләрин сакинләридирләр. Онларын чохалмалары да ағачда олур. Бунун үчүн онлар коғушларда вә ири јарпаглар үзәриндә топланмыш судан истифадә едирләр. Европанын чөнуб рајонларында, Гафгазда вә Узаг Шөргдә јашајан ағач гурбагасы да вахтынын чохуну ағачда кечирмөсинә бахмајараг, чохалмаг үчүн су һөвзәләринә гајыдыр. Бу гурбагаларын бармагларынын алтында кирдә, јапышганлы өмзикләр олдуғу үчүн онлар будаг вә јарпаглар үзәриндә асанлыгла һәрәкәт едә билер.

Амфибиләрин сонунчу еколожи группуну газычы һәјат кечирән ајагсызлар төшкил едир. Бунлар демөк олар ки, даим рүтүбәтли торпаг алтында јашајыр вә надир һалларда торпағын үст гатларына чыхырлар. Јухарыда кестәрилдији кими, мүхтәлиф шөраитләрдә јашамаларына бахмајараг, суда-гуруда јашајанларын чоғрафи јајылмасы бир сыра хүсуси (спесифик) амилләрин олмасындан асылдыр. Бунлардан ән башлычалары температур (истилик), јүксәк рүтүбәт, су һөвзәсинин олмасы, су вә торпағын кимјөви төркибидир.

Суда-гуруда јашајанларын бөдән температуру харичи мүһитин температурундан чөми 0,5—1°C јүксәк олур. Одур ки, онларын да бөдән температуру балыглар кими даими олмајыб, харичи мүһитин температурундан асылдыр—појкилотермдирләр. Буна көрә амфибиләрин јашама вә јајылмасы үчүн истилик әсас амилдир. Харичи мүһитин температуру 5—8°C олдугда әксәријјәти фәалијјәтдән дүшөрөк ғыш јухусуна кедир, -2°C-дә исә мөһв олур. Сујун температуру ашағы олдугда күрү вә сүрфәләрин инкишафы дајаныр. Мөһз буна көрә тропик вилајәтләрдә амфибиләрин нөв вә сајы даһа чохдур вә кениш јајылыблар. Тропик гуршагдан гүтбләрә кетдикчә онларын нөвләри азалыр. Шимал гүтб даирәсинин бө'зи са-

һөләриндә јалныз чөмөн вә сиври-сифәт гурбагалары (*Rana temporaria* вә *R. terrastris*), һабелә Сибир дөрдбармаг тритонуна (*Hynobius keyserlingi*) төсадүф олунур. Гуру вә јүксәк иглим шөраити дә бу һөјванлара мөһфи тө'сир кестәрир. Белә шөраитдә онларын назик дәриси бөдәндән су иткисинин гаршысыны ала билмир вә һөјван мөһв олур. Гурбагаларын әксәр нөвү үчүн өн јүксәк температур һүдуду 40°C-дир. Дәри төнәффүсү јалныз рүтүбәтли саһәләрдә мүмкүн олдуғу үчүн амфибиләрин јајылмасында рүтүбәтин дә ролу бөјүкдүр. Она көрә дә онларын әксәријјәти рүтүбәт чох олан вахт—сүбһ тездән вә торанлыгда даһа фәал олурлар.

Суда-гуруда јашајанлар шор суларда вә шоранлашмыш торпагларда јашаја билмир. Мүөјјән едилмишдир ки, натриум-хлоридин 1%-ли мөһлулу онларын сүрфәсинә вә бир чох јашлы формаларына өлдүрүчү тө'сир кестәрир. Бу, амфибиләрдә дуз мүбадиләсинин зөиф, дәриләринин исә јүксәк дәрәчәдә кечиричилилик габилијјәтинә малик олмасындан ирәли кәлир. Мөһз буна көрәдир ки, онларын нөвләринин 60%-дән чоху тропик вә субтропик зоналарын ширин су саһилләри вә нөмишлик саһәләриндә мөскөн салыблар. Буна көрәдир ки, дөһиз боғазлары амфибиләр үчүн кечилмөз сөддир вә онлара океан адаларында, бө'зиләриндә онлар үчүн һөтта оптимал јашама шөраити олмасына бахмајараг төсадүф олунмур. Мүләјим гуршагда суда-гуруда јашајанлар азсајлы олдуғу үчүн төбии биосенозларда онларын ролу чох да јүксәк дејил. Јалныз бө'зи саһәләрдә онлара күлли мигдарда раст кәлинир. Европа мешәләринин бө'зи саһәләриндә 1 һа-да 5—300 чөмөн гурбагасы, һөмин рајонун чөнуб кәл вә чајларынын саһилләриндә исә 1200-дән артыг кәл гурбагасы сајылмышдыр. А.М.Әләкбөров (1978) Күрағзы балыгчылыг төсөрүфатынын кәлләри саһилләриндә 1 һа-да 200—300 кәл гурбагасы сајдығыны јазыр. Франсанын дағ чајлары вадиләриндә 1 һа саһәдә 1000-ә гөдәр халлы саламандраја төсадүф олунур. Төбиидир ки, белә саһәләрин биосенозунда амфибиләрин ролу бөјүкдүр. Онлар күлли мигдарда хырда онурғасызларла гидаланыр, бө'зиләри исә балыг көрпәләри илә гидаланараг балыгчылыға хејли зөрәр вурур.

Суда-гуруда јашајанларын күрү, сүрфә, көрпә вә ири фөрдләри балыглар, су иланлары, батаглыг вә су гушлары төрәфиндән јејилер. Гурбагалар гуруда да бир сыра гушлар, иланлар, кирпиләр, јыртычы мөмәлиләр вә с. һөјванлар төрәфиндән күлли мигдарда мөһв едилер.

Амфибиләрдә мүдафиә ујғунлашмасы чох зөиф инкишаф едиб. Ән тө'сирли мүдафиә ујғунлашмасы дәри вәзиләри јандырычы вә зөһәрли селик ифраз едән нөвләрдә (гуру гурбагалары, сарымсаг

вə анач гурбагалар və саламандралар) инкишаф етмишдир. Белəлəрини, адəтəн, мəмəлилəр və гушлар жəмир. Чўнки селијин тərкибиндə олан зəһəр гана кечдикдə кўчлў зəһəрлəнмə баш верир. Белə зəһəрли селијин кичик дозасы итə вурларса о, бир саат мўддəтиндə əлўр.

Горујучу рəнклəрин дə суда-гуруда јашајанлар ўчўн əһəмијјəти бəјўкдўр. Бə'зи нəвлəрин кəвдəсинин мўəјјəн һиссəси əлван вə парлаг олур ки, бу, хəбəрдарлыг əһəмијјəти кəсб едир. Белəлəринə анач гурбагалары вə саламандралары мисал кəстəрмəк олар. Јашыл вə гонур гурбагаларын рəнки јашадыглары мўһитин рəнкиндəн сечилмир. Анач гурбагалары исə рəнклəрини дəјишə билир. Белə ки, онлар јарпаг ўзəриндə парлаг јашыл рəнkdə олдуглары һалда, кəвдə вə будаг ўзəриндə боз вə ја гонур рəнkdə олурлар.

Амфибилəрин јалныз тək-тək нəвлəри актив мўдафиə олунур. Ири гурбагалар (əкўз вə бўјнузлу гурбагалар) дўшмəн ўзəринə атылыр вə ону дишлəмəјə чəнд едир. Јашыл гурбагалар гуш балаларына, хырда кəмиричилəрə вə балыглара һўчум едир. Əкўз гурбага исə сичовулун вə һəтта су иланынын ўзəринə атылараг онлары тутуб јејир.

Суда-гуруда јашајанлар арасында итирилмиш органын бəрпа олунмасы (рекенерасија) һадисəсинə дə тəсадўф едилир. Бə'зи саламандраларын гујруғундан тутдугда ону атыр вə гујруг сонра јенидəн рекенерасија едир. Бу һејванларын итирилмиш ајаглары да рекенерасија (бəрпа) олунур. Гујругсузларда рекенерасија метаморфоз баша чатана гəдəр олур, сонра исə бу хўсусијјəт итир.

Јашама мўддəтинə кəрə амфибилəри гысаəмўрлў һејванлар групуна дахил етмəк олар. Белə ки, тəбии шəраитдə анач гурбагалар 3—4 ил, саламандралар 8—9 ил јашајыр. Сўн'и шəраитдə (аквариум вə террариумда) јахшы гуллуг едилдикдə исə даһа чох јашајырлар. Белə шəраитдə сарымсаг гурбағасынын 11 илəдəк, чəмəн гурбағасы вə саламандранын 18, ағач гурбағасынын 22, дараглы тритонун 28 илə гəдəр, боз гуру гурбағасынын исə 36 ил јашамасы мə'лумдур.

#### СУДА-ГУРУДА ЈАШАЈАНЛАРЫН ƏҲƏМИЈЈƏТИ

Башга онурғалылары нисбəтəн суда-гуруда јашајанларын инсан ўчўн игтисади əһəмијјəти аздыр. Лакин кəнд тəсəррўфаты вə мешə зəрəрверичилəрилə, инсана вə ев һејванларына хəстəлик кечирəн онурғасызларла (молјусklar, һəшəратлар, о чўмлəдəн, малјарија ағчаганадлары вə онларын сўрфəлəрилə вə с.) гидаланан һејванлар олдуглары ўчўн, ўмумијјəтлə фəјдалыдырлар. Амфибилəр, хўсусəн

гуру гурбагалары, һəшəратјeјəн гушларын ишини кечəлəр давам едирдиклəри ўчўн (гушлар јатаркəн) даһа хејирлидирлəр. Бу гурбагалар һəтта гушларын јемəдији бир чох пис гоху вə дад верəн һəшəратлары тəлəф едир.

Бир чох амфибилəр вəтəкə балыгларынын, əрдəклəрин вə бə'зи хəздəрили мəмəлилəрин (норканын, сафсарын, самурун, јенот итинин вə с.) гидасында мўһум јер тутур.

Бə'зи əлкəлəрдə (Авропада, Шимали Америкада, Чəнуб-Шəрги Асијада вə с.) ири гурбага вə саламандраларын əтиндəн гида кими истифадə едирлəр. Гурбага ајаглары гида кими хўсусəн гијмəтли сајылыр вə буна кəрə илдə јўз милјонларла гурбага овланыр. АБШ-да əкўз гурбағаны артыран фермалар мəвчуддур.

Биоложи мўбаризə јолу илə кəнд тəсəррўфаты зəрəрверичилəринə гаршы мўбаризə ўчўн дə бə'зи амфибилəр, хўсусəн, гуру гурбагаларынын артыран фермалар фəалијјəт кəстəрир (мəсəлəн, Канадада).

Нəһајəт, елми вə тəдрис, тибби вə биоложи тəчрўбелəрин апарылмасында лабораторија һејваны кими гурбагалардан кениш сурəтдə истифадə олунур. Бу мəгсəd ўчўн ири тəдрис вə елми лабораторијаларда һəр ил 10 минлəрлə гурбага кəсилир.

Амфибилəр јалныз мўəјјəн саһəлəрдə вə шəраитдə зијанлы олур. Белə ки, бə'зи балыгартырма тəсəррўфатларында кəл вə ноһур гурбагалары балыг кəрпəлəри илə гидаланараг балыгчылыға зијан вурур. Лакин Волганын ашағы һиссəлəриндə јерлəшəн балыгчохалтма—јетишдирмə тəсəррўфатларында апарылан тəдгигатлар кəстəрмишдир ки, бу зијан 0,1%-дəн дə аздыр.

Сон иллəрдə Гəрби Авропа дəвлəтлəри əразисиндə суда-гуруда јашајанларын сајы кəскин азалмышдыр. Бунун əсас сəбəби бу һејванларын јашама саһəлəринин дəјишдирилмəsi, чирклəндирилмəsi вə мəнимсəнилмəsiдир. Она кəрə дə бунларын горунмасы вə ичазəсиз овланмасына гаршы мўəјјəн ганунлар вардыр. Азəрбајчанда 7 нəвў јайылыб: ади тритон, дараглы тритон, ади гуру гурбағасы, јашыл гуру гурбағасы, ағач гурбағасы, кəл гурбағасы вə кичик Асија гурбағасы.

#### АНАМНИЛƏР ВƏ АМНИОТЛАР

Онурғалылары јашајыш шəраитинə, јумуртанын гурулушу вə инкишаф хўсусијјəтинə кəрə ики група—анамнилəрə (Anamila) вə амниотлара (Amniota) ајырырлар. Балыглар синифўстў вə суда-гуруда јашајанлар синфи анамнилəрə; сўрўнəнлəр, гушлар вə мəмəлилəр синфи исə амниотлара дахилдир.

Гыгырдаглы балыглар вә бә'зи суда-гуруда јашајанлардан башга, анамниләрин һамысында мајаланма харичидир, јумурта суда инкишаф едир, сүрфә су һәјаты кечирир; суда-гуруда јашајанларын сүрфәси (чәмчәгујруг) исә јалныз метаморфоз кечирдикдән сонра судан гуруја чыхыр. Бу хүсусијәтинә көрә анамниләр илк су онургалылары олуб ја һәмишә суда јашајыр, ја да инкишафын илк мәрһөләсини суда кечирир.

Амниотлар анамниләрдән фәрғли олараг, илк гуру онургалыларыдыр. Бунларда мајаланма дахилидир. Јумурта илә чохалан амниотларын јумурталары гуруда инкишаф едир; јумурта сары маддәси илә зәнкиндир, сүрфә мәрһөләси олмур, инкишаф метаморфозсуз кедир. Икинчи дөфә су мүһитинә кечән амниотлар јумурта гојмаг үчүн гуруја чыхыр (дәниз тысбағалары, тимсаһлар вә с.), дикәрләри дири бала доғур (дәниз иланлары, балинакимиләр). Һәр ики група дахил олан һејванлар бир-бириндән ашағыдакы әламәтләрлә фәрғләнир.

Јумурта гурулушундакы фәрғләр. Анамниләрин јумуртасы (күрүсү) һәлмәшикли пәрдә илә өһатә олунур. Бу пәрдә суда јумуртанын өз формасыны сахланмасыны тә'мин едир. Јумуртада сары маддәси аз олур, рүшејмин инкишафына лазым олан су јумуртаја харичдән дахил олур.

Амниотларын јумурталары гуруда гојулур вә сәрт габыгла өртүлү олур. Белә габыг јумуртаны гурумагдан горујур. Јумуртада рүшејмин формалашмасыны тә'мин едән сары маддәси чох олур. Тәркибиндә рүшејмин инкишафыны тә'мин едөчөк гөдәр су олан јумурта ағы да чохдур. Јумуртанын формасыны сахламаға хидмәт едән харичи гатлар сых вә мөһкәм, јә'ни көртөнкөлә вә иланларда пергамент кағызы кими, тимсаһларда, тысбағаларда вә гушларда сәрт кирәчли олур. Кирәчли төбөгәдә назик каналчыглар олур ки, бу каналчыглардан јумуртанын дахилинә јалныз һава кечә билир.

Рүшејмин инкишафында олан фәрғләр. Анамниләрин јумурта һүчәјрәси там гејри-бәрабәр бөлүнүр. Инкишафын сонракы мәрһөләләриндә формалашмыш сүрфә јумурта пәрдәсини дөләрәк суја дүшүр вә гәлсәмөләрлә тәнәффүс едир. Сүрфәнин инкишафы суда баша чатыр.

Амниотларын јумурта һүчәјләри сары маддә илә даһа зәнкиндир, бөлүнмә јалныз анимал гүтбдә кедир. Инкишаф етмәкдә олан јумуртада вачиб ујғунлашма өһәмијјәти олан бир сыра мүһүм пәрдәләр әмәлә кәлир. Бу пәрдәләрдән амнион, сероз вә аллантаиси кәстәрмәк олар.

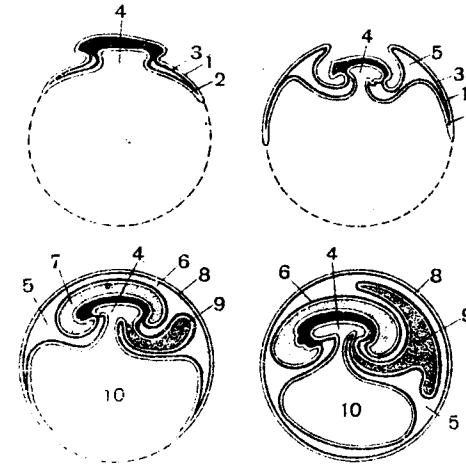

Шәкил 52. Амниотларын рүшејм пәрдәләринин әмәлә кәлмәси:

1—сктодерма, 2—ентодерма, 3—мезодерма, 4—бағырсаг бошлуғу, 5—бөдән бошлуғу, амнион, 7—амнион бошлуғу (амнион мајәси илә долудур), 8—сероз, 9—аллантаис, 10—сарылыг кисәси.

Инкишафын илк мәрһөләләриндә рүшејмин өтрафында бүкүк шәклиндә ики пәрдә әмәлә кәлир. Бу пәрдәләр керижә доғру бөјүјәрәк рүшејми өһатә едир. Харичи пәрдә сероз (serosa), дахили пәрдә исә амнион (omnion) адланыр (шәкил 52). Бу јолла әмәлә кәлән амнион бүтөв гапалы кисә формасыны алыр вә рүшејм онун ичәрисиндә галыр. Кисәнин бошлуғу амнион бошлуғу адланыр. Амнион бошлуғу хүсуси һүчәјрәләрин ифраз етдији ејни адлы мајә илә долур. Нәтичәдә, анамниләрин сүрфәси суда үздүјү кими, амниотларын рүшејми дә бу мајә ичәрисиндә үзүр. Амнион мајәси һәм дә рүшејми гурумагдан, механики тә'сирләрдән горујур вә онун үчүн әлвәришли мүһит јарадыр. Амнион бошлуғу харичи мүһитдән тамамилә тәчрид олундуғу үчүн ораја рүшејмин тәнәффүсүнү тә'мин едән оксикен дахил ола билмир. Бунунла јанашы, рүшејмин парчаланма—мүбадилә туллантылары да харич ола билмир, амнион бошлуғуна ифраз олур ки, бу рүшејмин зөһәрлениб мөһв олмасына сәбәб оларды. Она көрә рүшејмдә хүсуси орган—аллантаис вә ја сидик говуғу әмәлә кәлир. Бу говуг бир тәрәфдән рүшејмин тәнәффүсүнү тә'мин едир, дикәр тәрәфдән ифразат туллантыла-

рыны өзүндө топлайыр. Аллантаоис рүшејм багырсагынын дал чы-хынтысы кими өмөлө келир, даһа сонра говуға чеврилөрөк амнион вө сероз пәрделәри арасында олан бошлугда јерләшир (шөкил 52). Аллантаоисин сероз пәрде илө бирлөшөн харичи диварында зөнкин ган капиллјар тору инкишаф едир. Бу капиллјарларда ган јумурта габығы мөсамөлөриндөн ичөријө дахил олан һава һесабына оксикенлә тө'мин олунур. Ибтидаи амниотлар олан сүрүнөлөрин вө гушларын рүшејм дөврүндө төнеффүсү белө кедир. Али амниотларда—мөмөлиләрдө исә аллантаоис вө сероз пәрденин амниона бирлөшмиш һиссәси пласентанын вө ја балалыг јеринин (рүшејмлө ана организми арасында өләгө јарадан органын) өмөлө кәлмөсиндө иштирак едир. Гәлсөмө јарыглары амниотларын рүшејмлөриндө инкишафын илк мөрһөлөлөриндө өмөлө келир вө тезликлә итир, јалһыз биринчи чүт гәлсөмө јарығы дөјишилөрөк орта гулаг бошлугуна чеврилир. Нөһәјөт, формалашмыш рүшејм јумурта вө рүшејм пәрделөрини дөлөрөк харичө чыхыр вө сөрбөст јашамаға башлајыр.

Белө чохалма хүсусијјөти сәјөсиндө (јумуртанын гурулушу, рүшејмин инкишафы) амниотлар суда-гуруда јашајанлардан фөргли олараг су мүһитиндөн тамамилө өләгөлөрини көсөрөк гуру һөјәтына кечиблөр.

Јашлы фөрдлөрин фөрги. Јашлы фөрдлөр арасындакы өсәс фөрглөр амниотларын гуру мүһитиндө јашамаға ујғунлашмасы илө өләгөдар олараг бүтүн органлар системинин гурулушунун аз вө ја чох дөрөчөдө дөјишмөсиндө өзүнү көстөрир.

Анамнилөрин дөриси вөзлөрлө зөнкиндир, үзөрлөри бу вөзлөрин ифраз етдији селиклө өртүлү олур. Дөри кечиричидир, су вө газ мүбадилөсиндө вө парчаланма туллантыларынын харич едилмөсиндө иштирак едир. Мөмөлиләр мүстөсна олмагала амниотларын дөри вөзилөринин сәји јашајыш шөраитинө ујғун олараг көскин азалыр, епидермисин үст гаты гөрнилөшир, дөринин кечиричилији јох олур вө ја чох чүзи характер дашыјыр. Бунун сәјөсиндө дөри төнеффүс вө ифразатда демөк олар ки, иштирак етмир, организмдөн сујун артыг харич олмасынын гаршысы алыһыр, бөдөн гурумагдан горуһур. Буна көрө амниотлар өн гураглыг јерлөрдө белө јашаја билир. Амниотларын дөри төрөмөлөри олан гөрни пулчуглар, чајнаглар, лөлөклөр, түклөр дөринин епидермис гаты һесабына өмөлө келир. Гөрни пулчуглар бөдөни механики тө'сирлөрдөн вө кимјөви зөдөлөнмөлөрдөн горујур, гушлар вө мөмөлиләрин лөлөк вө түклөри дахили истилији сахламаг вөзифөсини јеринө јетирөрөк

организмдө температур сабитлијини тө'мин едир. Организмин дајаг вө өзөлө системинин мүкөммөллөшмөси аһамнилөрө һисбөтөн амниотларын һөрөкөттилијини артырыр ки, бу даһа сонра скелетин тамамилө формалашмасы, һөтта сүмүклөшмөсинө, онурғанын мүвафиг һиссөлөрө ајрылмасына, өтраф гуршагларынын өмөлө кәлмөсинө вө ох скелетө бирлөшмөсинө, өзөлө системинин инкишафына вө дифференсиасијасына сөбөб олур. Гүввөтли чөнөлөрин өмөлө кәлмөси чөјнөмө өзөлөлөринин инкишафына, һөзм системинин дифференсиасијасы гига спектринин кенишлөнмөсинө имкан јарадыр. Амниотларда оксикенө олан төләбатын јүксөлмөси ағчијөрлөрин сөһинин артмасына, көкс гөфөсинин өмөлө кәлмөси исө төнеффүсүн даһа интенсивлөшмөсинө сөбөб олмушдур.

Аһамнилөр үчүн сөчијјөви олан бөдөн бөјрөклөри (мөзөнефрос бөјрөклөр) амниотларын рүшејминдө фөалијјөт көстөрир. Сонра амниотларда чанаг бөјрөклөри (метанефрос бөјрөклөр) вө ејни заманда онларын ахарлары—сидик борулары инкишаф едир. Амниотларын ган-дамар системи даһа чох дифференсиасија едир. Үрөјин гарынчығы ики һиссөјө ајрылыр. Үмуми артерија ағчијөр артеријасына вө аорта гөвсүнө бөлүнүр ки, бунун нөтичөсиндө артериал вө веноз ган ахарлары бир-бириндөн ајрылыр.

Амниотларын баш бөјни, хүсусөн өн бөјин вө бөјинчијин һисби һөчми бөјүјүр, һисс органлары даһа да төкмиллөшир, ресепторларын сфөктелилији јүксөлир. Амниотларда јан хөтт органы инкишаф етмир.

Бүтүн бу дөјишикликлөр аһамнилөрө һисбөтөн амниотларын һөјәт фөалијјөтинин даһа прогрессив олмасыны вө харичи мүһитин гејри-әлвөришли шөраитинө гаршы даһамлылығыны тө'мин едир. Али синир фөалијјөтинин мүрөккөблөшмөси фөрди төчрүбөнин (вөрдишин) ролуну артырыр, нөвдахили давранышлары вө нөвлөр-арасы гаршылығыны мүһисәбөтлөри дөринлөшдирир. Гөјәт фөалијјөтинин јүксөк сөвијјөси амниотларын өтраф мүһитин абиотик вө биотик амиллөринө гаршы даһа фөал олмасына вө практики олараг гурунун бүтүн биотопларында јајылмасына имкан јаратды. Сүрүнөлөр, гушлар вө мөмөлиләрин бө'зи групплары икинчи дөфө су биотопларыны мөһимсөјөрөк, илк су онурғалылары олан аһамнилөрлө мүвөффөгијјөтлө рөгәбөтө башлајырлар.

Синфин характеристикасы. Сүрүнөнлөр гуру һөјаты кечирен илк синифидир (Amniota). Бунулла өлагөдар оларак, онларда бир сыра уғунлашма өләмети мејдана келмишдир. Белө ки, дикөр али онурғалыларда олдуғу кими, бунларда да мајаланма дахилидир. Чохалмалары гуруда кедир. Сары вө аг маддө илө зөнкин олан ири јумурталарынын үзөри мөһкөм пөрдө илө өртүлү олур. Рүшеј-мин инкишафы заманы амнион, сероз вө аллантаис гатлары өмөлө келир ки, бу, сүрүнөнлөр үчүн даһа характерикдир. Сүрфө мөрһөлөлөри олмадығына көрө јумуртадан чыхмыш балалар јеткин фөрдлөрдөн јалныз кичик олмалары илө фөргленир. Дөриде вөзилөр јохдур, она көрө дөри гурудур. Дөрини эпидермисин гөрни гаты, гөрни пулчуг вө галханчыг төрөмөлөри өртүр, бу, организмдөн сујун бухарланмасынын гаршысыны алыр. Гуру мүһитинө уғунлашмагла өлагөдар оларак сүрүнөнлөрин бөдөни, балыглары вө суда-гуруда јашајанлара нисбөтөн даһа чох һиссөлөрө ајрылмышдыр, бунларын баш бејни даһа јүксөк инкишаф етмишдир. Өн бејин јарымкүрөлөриндө боз бејин маддөси—икинчи бејин тағы вө ја неопалиум инкишаф етмөјө башлајыр, төнөффүс јалныз ағчијөрлөрлө кедир, көкс гөфөси өмөлө келир вө бунун сајөсиндө төнөффүс амфибилөрө нисбөтөн даһа мүкөммөл олур. Үрөк вө артерија гөвслөри даһа чох дифференсиаја етмишдир; үрөк үчкамералы олуб, мө’дөчик там олмајан аракөсмө илө ики һиссөјө ајрылыб, суда-гуруда јашајанлардан фөргли оларак, мө’дөчикдөн үч сөрбөст артерија чыхыр—саг вө сол аорта гөвслөри вө ағчијөр артеријасы. Бөјрөклөри метонөфрос (чанаг) бөјрөкдир. Скелет тамамилө сүмүклөшөрөк чох прогрессив инкишаф етмишдир. Ох скелет беш һиссөјө ајрылыр, көллөдө бир ојнаг чыхынтысы вардыр.

Јухарыда јазыланларын өксинө оларак сүрүнөнлөр али онурғалыларын һөм дө өн ибтидаи гурулушлу синфидир. Амфибилөрдө олдуғу кими, бунларда да ики аорта гөвсү вар, она көрө дө бөдөндө артериал вө веноз ган гарышмасы олур, бөдөн температура бунларда да сабит дејил (појкилотемдирлөр).

СҮРҮНӨНЛӨРИН МӘНШӘЛИ ВӘ ТӘКАМҮЛҮ

Сүрүнөнлөрин газынты галыглары јухары даш көмүр дөврүндөн мө’лум олуб. Бу газынтылара өсасөн сүрүнөнлөрин примитив стөгосефаллардан 320 милјон ил өввөл башлангыч көтүрмөси куман едилир. Карбон дөврүнүн орталарында рептилилөрин јени бир бу-

дағы—сејмурилөр инкишафа башлајыр. Сејмурилөр суда-гуруда јашајанларла сүрүнөнлөр арасында кечид јер тутур, һөтта бө’зи палеонтологлар онлары суда-гуруда јашајанлара дахил едирлөр.

Карбон дөврүндө анапсидлөр јарымсинфинин котилозаврлар вө ја бүтөвкөллөлилөр (Cotylosauria) дөстөси мејдана келир вө сонракы сүрүнөнлөрин һамысынын башлангычыны верир (шөкил 53).

Сүрүнөнлөр синфи јура вө табашир дөврлөриндө, башга сөзлө 140 милјон ил, јер үзөриндө чохлуг тәшкил едөрөк «Һөкмранлыг» едилбөр. Кајнозој ерасынын башлангычында—65 милјон ил өввөл бу чохсајлы вө чох мүхтәлиф рептилилөр өлүб кедиблөр, һазырда онларын јалныз газынты галыглары тапылыр.

1841-чи илдө инкилис палеонтологу Ричард Оуен өлдө олан бүтүн мө’луматлары үмумилөшдирөрөк газынты һалында тапылан нөһөнк гуру сүрүнөнлөринин сүмүк галыгларына өсасөн бу гөдим онурғалылары «динозаврлар» ады алтында бирлөшдирмишдир (динозавр—дөһшөтли көлөз демөкдир). Белө бирлөшдирилмөјө бахмајараг, кечөн өсрин ахырларында мүөјөн олунмушдур ки, динозаврлар есиндө көртөнкөлө чанаглылардан вө гуш чанаглылардан ибарөт ики мүхтәлиф группур. Бу групплар бир-бириндөн асылы олмајараг даһа гөдим сүрүнөнлөр олан псевдозухилөрдөн өмөлө келиблөр.

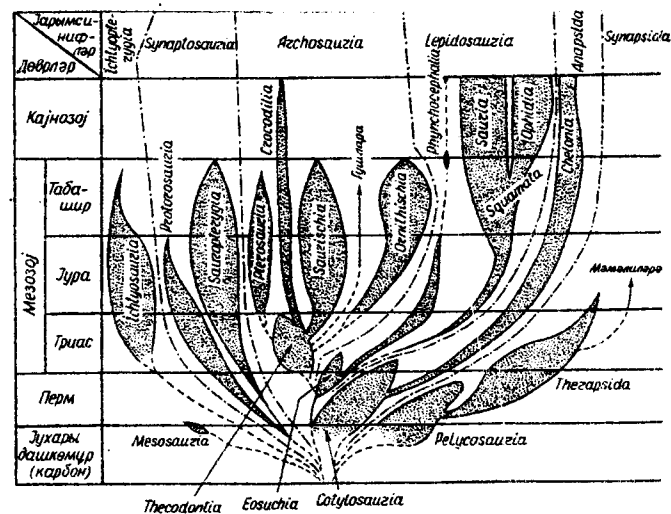

Шөкил 53. Сүрүнөнлөрин төкамулү вө ја насил агачы (Ромерө көрө).

Һәр ики группун нүмајәндәләри ејни мүһитдә јашадыгларына көрә харичи шөраитин тө'сири алтында гурулушларында бир сыра охшар (конвергент) әләмәтләр, ән башлычасы исә, нөһәнклик инкишаф етмишдир. Динозаврларын әксәријјетинин чох нөһәнк олмасына бахмајараг, баш бејинләри төөччүб доғурачаг дәрәчәдә кичик олуб, она көрә дә онларын бә'зиләриндә ома фөгәрәләри наһијәсиндә баш бејиндән хејли бөјүк олан икинчи синир мөркөзи вә ја онурға бејининин кенишләнмәси олан «чанаг бејни» инкишаф едибмиш. «Чанаг бејнинин» вәзифәси, әсасән, арха әтрафлары һәрәкәтә көтирмәк олуб. Даһа ири динозаврларын ајры-ајры нүмајәндәләриндә онурға бејнинин чанаг кенишләнмәсинин һәчми баш бејнин һәчминдән 20 дәфә бөјүк олмушдур. Динозаврларын әксәр нөвләри ики дал ајаглары үстүндә һәрәкәт едиб. Мүхтәлиф группардан олан ән бөјүк нүмајәндәләрин әксәријјәти јарымсу һөјәти кечирибләр.

Динозаврларла ејни вахтда харичи көрүнүшләри вә һөјәт төрзләри, доғрудан да, фантастик олан дикәр сүрүнәнләр дә јашамышдыр. Бунлар дәниз саһилләриндә јашајан, ганадлары пәрдәвары олан учан птеродиктилиләр—учан көлөзләр олуб. Бу гәрибә чанлылар дәниз үзәриндә учараг өз шикарлары олан балыглары, үзән хөрчәнккимиләри вә башајаглы молјусклары су үзәриндән көтүрүб гидаланырлармыш.

Мезозой ерасынын бир сыра там су сүрүнәнләри дә мә'лум олуб. Беләләриндән харичи көрүнүшчә мүасир делфинләрә охшајан ихтиозаврлары (балыгы, көлөзләри), узун вә һәрәки бојну, күрәкшәкилли әтрафлары олан нөһәнк плезиозаврлары вә харичи көрүнүшчә тимсаһлара охшајан, лакин узунлуглары 1 м-дән артыг олмајан мезозаврлары кестөрмәк олар. Онларын һамысы јыртычы олуб, балыг вә дикәр дәниз һејванлары илә гидаланыблар.

Рептилиләр ерасы сајылан мезозойда бу һејванлар кениш ујғунлашма хүсусијјәтинә малик олуб. Лакин бу төөччүблү вә гәрибә варлыгларын, һәм дә нөһәнкләрин һамысы, еләчә дә бир чох дикәр беләләри мезозой вә кајнозой ераларында мөһв олараг Јер үзүндән силиниб.

Јухарыда дејилдији кими ән гәдим сүрүнәнләрин галыглары јухары даш көмүр дөврүнә аиддир. Котилозаврлар (Cotylosauria) адланан бу һејванларын бир сыра әләмәтләри стегосефаллара јахын олуб. Белә ки, онларын әксәријјетинин бир ома фөгәрәси олуб, бојун һиссәләри зәиф инкишаф едиб, чијин гуршагларында балыгларла мөхсус олан дәри мөншәли клејтрум сүмүкләри галыб. Кәллә гуту шәклиндә олуб (группун бүтөвкәлләлиләр ады да бурадан көтүрүлүб). Кәлләдә көзләр, бурун вә төпә органы үчүн дәликләр олуб.

Азсајлы котилозаврларын ән примитивләри Шимали Америка вә Шимали Двинанын перм чөкүнтүләриндән тапылмыш сејмуријалар (seymouria) олмушдур. Бу примитив һејванлар амфибиләр вә рептилиләр арасында кечид тәшкил етсәләр дә, сүрүнәнләрә аид әләмәтләрә малик олмалары шүбһәсиздир. Сејмуријаларын фөгәрәләринин гурулушу онурғанын еластиклијини вә мөһкәмлијини тө'мин едиб, ики ән бојун фөгәрәсинин дәјишмәси нәтичәсиндә атлас вә епистрофеј мејдана кәлир ки, бунун гуру һејванларында сәпти мүејјән етмәкдә, һәрәкәтдә олан шикары тутмагда вә дүшмәндән горунмагда бөјүк әһәмијјәти олуб. Сејмуријаларда әтрафлар вә әтраф гуршаглары тамамилә сүмүкләшибмиш, узун сүмүк габырғалары вармыш, лакин дөш гәфәсләри олмајыб. Әтрафлары стегосефалларын әтрафындан күчлү олдуғу үчүн бәдени әтрафлары үстүнә галдыра билибләр, кәлләдә пејсәр чыхынтысы олуб. Белә һејванларын узунлугу 0,5 м-дән аз олуб, су илә әлағәләрини кәсмәјибләр. Котилозаврларын ән ириси В.П.Амалитски төрәфиндән Шимали Двинада тапылмыш парејзаврлардыр. Онларын узунлугу 3 м-ә гәдәрмиш. Котилозаврларын әксәријјәти битки илә, бә'зиләри исә молјускларла гидаланыб. Котилозаврлар пермин орталарында јүксәк инкишаф сәвијјәсинә чатараг, ән чохсајлы олуб. Лакин триасын орталарында котилозаврларын мүхтәлиф дәстәләриндән әмәлә кәлмиш даһа јүксәк ихтисаслашмыш вә прогрессив олан дикәр рептилиләр котилозаврлары сыхышдырмыш, нәтичәдә онлар мөһв олмушлар. Перм котилозаврларындан дөврүмүзә гәдәр јашајан јалныз тысбағалардыр (Chelonia).

Котилозаврлар, сејмуријалар вә тысбағалары Anapsidia јарымсинфиндә бирләшидириләр. Күман едирләр ки, јухары даш көмүр дөврүндә котилозаврлардан јенидән су һөјәтина кечән ики јарымсиниф мезозаврлар вә ја проганозаврлар (Proganosauria), ихтиозаврлар вә ја ихтиоптеригиләр (Ichthyopterygia) әмәлә кәлмишдир. Мезозаврлар (проганозаврлар) дәстәсинин нүмајәндәләри узунлугу 1 м-ә гәдәр олан, харичи көрүнүшчә тимсаһлара охшар һејванлар олуб. Онларын судан кәнара чыха билмәмәләри вә балыгла гидаланмалары еһтимал олунур. Ихтиозаврлар (ихтиоптеригиләр) дәстәси триада мејдана кәлиб, јухары табашир дөврүнә гәдәр јашајыб, дөгиг әчдадлары мә'лум дејил. Онлар харичи көрүнүшчә мүасир делфинләрә охшамышлар. Ихтиозаврларын бәдени охловвары, чөнәләри өнә доғру хејли узанмыш, гујруг үзкәчләри ири вә икипајлы, чүт үзкәчләри исә күрәк шәклиндә имиш. Узунлуглары 1—14 м-ә чатырмыш, онурғасызлар вә балыгларла гидаланыблар, јумуртадиридоғанмышлар.

Триас дәврүнүн өввәлләриндә мезозой ерасы дөнизләриндә јашајан вә ихтиозаврлардан хејли фәргләнән даһа бир груп сүрүнәнә—плезиозаврлар (Plesiosauria) тәсадүф олунур. Бунларын бөдәни енли вә јасты олуб, ихтиозаврлардан фәргли олараг гујруглары зәиф инкишаф едибмиш, бојунлары чох узун (бә'зиләринин бојун фәгәрәләринин сајы 70-ә гәдәрмиш), башлары кичикмиш. Үзмә органы везифесини јахшы инкишаф етмиш күрәкшәкилли чүт үзкөчләр јеринә јетирмишдир. Узунлуғлары 50 см-дән 15 м-ә гәдәр олан плезиозаврлар балығлар вә молјускларла гидаланмышлар. Табашир дәврүнүн ахырларында онлар һеч бир нәсил гојмадан гырылыб.

Перм дәврүндә котилозаврлардан сүрүнәнләрин бөјүк бир группу олан диопсидләр ажрылмышдыр. Диопсидләр кәлләдә ики кичкаһ чухурунун олмасы илә характеризә олунур. Бу груп даһа сонра 2 јарымсинфә—лепидозаврлар (Lepidosauria) вә архозаврлар (Archosauria) ажрылыб. Лепидозаврларын еозухиләр (Eosuchia) дәстәсинин нүмајәндәләри кәртәнкәләјә охшар кичик (0,5 м-ә гәдәр) примитив сүрүнәнләр олмушдур. Онларын фәгәрәләри амфисәл олуб, чәнә вә дамаг сүмүкләри үзәриндә хырда дишләр вармыш, триасын өввәлиндә нәсилләри кәсилмишдир. Пермдә еозухиләрин һансынданса хортумбашлылар (Rhynchoccephalia) ажрылмышдыр. Еозухиләр бөјүк кичкаһ чухурунун үст чәнә өнүндә гыса хортумун (димдијин) вә габырғаларда гармагвары чыхынтыннын олмасы илә сәчијјәләнирмишләр. Харичи көрүнүшчә ири кәртәнкәләјә охшајан хортумбашлылар јура дәврүнүн ахырларында јох олмуш, онлардан һазырда јалныз Јени Зеландија адаларында јашајан һаттерија (*Sphenodon punctatus*) галмышдыр.

Һазырда нөвләринин сајы чох олан пулчуглулар (Squamata) дәстәсинин тарихи һөләлик там ајдынлашдырылмајыб. Көрүнүр, кәртәнкәләләр перм дәврүнүн сонунда примитив диопсидләрдән (ола билсин ки, еозухиләрдән) ажрылыб вә табашир дәврүндә даһа мүхтәлиф вә чохсајлы олублар. Табашир дәврүнүн сонунда кәртәнкәләләрдән иланлар өмәлә кәлир. Пулчуглуларын ән јүксәк инкишафы кайнозой ерасынын үчүнчү дәврүнә тәсадүф едир, онлар һазырда јашајан сүрүнәнләрин бөјүк өксәријјетини тәшкил едир.

Мезозой ерасында јашамыш архозаврлар (Archosauria) јарымсинфинин нүмајәндәләринин харичи көрүнүшү вә сколожи ујғунлашмалары даһа мүхтәлиф олмушдур. Онлар суда вә гуруда мөскән салмагла јанашы, һаваны да зәбт етмишдиләр. Архозаврлар өз башлангычыны, күман ки, јухары пермдә еозухиләрдән ажрылмыш текодонтлардан вә ја псевдозухиләрдән кәтүрмүш вә триада ән јүксәк тәрәггијә чатмышлар.

Кәртәнкәләјә бәнзәјән бу һејванларын узунлуғу 15 см-дән 5 м-ә гәдәр олмуш, өксәријјети гуру һејаты кечирмиш, адәтән, арха өтрафлары өн өтрафлардан узун олмушдур. Еһтимал ки, текодонтларын (орнитозухиләрин) бә'зиләри ағач һејаты кечирибләр, гушларын онлардан өмәлә кәлмәси күман едилир. Текодонтларын јарым су һејаты кечирәнләри дә олмушдур. Триасын сонунда онлардан тимсаһлар (*Crocodilia*) өмәлә кәлмишдир. Табашир—јура дәврләриндә тимсаһларын мүхтәлиф формалары вармыш.

Триадын орталарында текодонтлардан учан кәләзләр вә ја птерозаврлар өмәлә кәлир. Јуранын башлангычында бунларын сәрчә бојда оланлары илә јанашы, ганадларыны ачдыгда ени 8—10 м-ә чатан нөһәнкләринә дә тәсадүф едилмишдир. Учма органы везифесини бөдәнин јанлары вә өн өтрафларын 4-чү бармағы боју узанан дәри гаты-пәрдә јеринә јетириб. Ән өтрафын 4-чү бармағы узун, биринчи үч бармағы исә сәрбөст вә гыса олуб, чајнагла гуртарыб. Онларын васитәсилә птерозаврлар гајалара вә ағач кәвдәләринә дырмана билибләр. Енли дөшләри үзәриндә мүасир гушларда олдуғу кими јахшы инкишаф етмиш тил сүмүјү олуб. Сүмүкләринин чоху пневматик, кәллә сүмүкләри исә бир-биринә битишик олуб, чәнәләр узун олуб, димдијә охшајырмыш вә үзәриндә дишләр јерлөшибмиш. Гујругларынын узунлуғу вә ганадларынын формасы чох мүхтәлиф олуб. Бә'зиләринин (рамфоринхләрин) гујруглары узун, ганадлары узун вә енсизмиш, дикәрләринин (птеродактилиләрин) ганадлары енли, гујруглары исә чох гыса олмушдур. Птерозаврларын дөниз вә ири кәлләрин сылдырым гајалы саһилләриндә јашадығлары еһтимал олунур. Балығ вә ири онурғасызларла гидаланыблар, давранышлары гагајы вә борудимдиклиләрә јахынмыш, овларыны онлар кими учараг сујун үзәриндән кәтүрүрләрмиш. Птерозаврлар јура вә табашир дәврләриндә чох кениш јајылыблармыш, табашир дәврүнүн сонунда исә һеч бир нәсил гојмадан мөһв олублар.

Триада дәврүнүн өввәлиндә јыртычы псевдозухиләрдән (текодонтлардан) нөвбәти гол—динозаврлар (*Dinosauria*) ажрылыр. Динозаврлар рептилиләрин даһа чохсајлы вә мүхтәлиф нөвлү группу олмушдур. Онларын ичәрисиндә узунлуғлары 1 м-ә гәдәр оланларла јанашы, 30 м-ә чатан нөһәнкләрә дә тәсадүф едилirmiш. Бә'зиләри јалныз арха өтрафлары үзәриндә, дикәрләри исә дәрдајаг үзәриндә һәрәкәт едиб. Онларын үмуми заһири көрүнүшләри дә чох мүхтәлиф олуб, лакин һамысынын башы кичик олуб, онурға бејни чанаг наһијәсиндә кенишләнмә өмәлә кәтириб, онун һәчми баш бејнин һәчминдән бөјүк олуб. Гуруда вә суларын дајаз саһилләриндә јашајыблар.



Триасын башлангычында динозаврлар паралел инкишаф едөн вө чанагларынын гурулушуна көрө фэрглөнөн ики група ажрылыр: көртөнкөлөчанаглылар (Saurischia) вө гушчанаглылар (Ornithischia). Көртөнкөлөчанаглыларын өксөрижети арха өтрафлары үзөриндө һоппанмагла һөрөкөт едиб. Бу вахт ағыр гујруглары дајаг вө таразлыг ролуну јеринө јетириб. Өн өтрафлар гыса олуб, гиданы тутмаға хидмөт едиб. Бунларын арасында узунлуғу 10—15 м-ө чатан, чөнөлөрдө күчлү дишләри олан чохһөрөкөтли вө јыртычы тсеротозаврларла јанашы, битки илө гидаланан нөвлөр дө олуб. Көртөнкөлөчанаглыларын битки илө гидаланан нөвлөри даһа нөһөнк олуб. Бунлардан узунгујругу вө бојну олан диплодоку (узунлуғу 26—30 м, чөкиси 20—25 т) бронтозавры (20 м) вө брахозавры (24 м, чөкиси һөтта 50 т) көстөрмөк олар. Белө нөһөнклөр, чох күман ки, јарымсу һөјаты кечириб вө су биткиләри илө гидаланыблар.

Гушчанаглыларын да өксөрижети узун арха өтрафлар үзөриндө һөрөкөт формасыны сахлајыб. Лакин даһа сонра өмөлө көлөн нөвлөрдө һөр ики өтраф ејни узунлугда олдуғу үчүн јенидөн дөрд ајаг үзөриндө һөрөкөтө кечиблөр. Гидаланма характерләринө көрө һамысы битки јејөн олуб. Бунларын өн нөһөнки олан игуанодонтун узунлуғу 10—15 м-дөн артыг олуб, һүндүрлүјү 9 м-ө чатыб, 2 ајаг үзөриндө һоппанмагла һөрөкөт едиб. 4 ајаг үзөриндө һөрөкөт едөн гушчанаглыларда дүшмөндөн мүдафиө үчүн мүөјјөн төрөмөлөр өмөлө көлибмиш. Белө ки, узунлуғу 6—8 м-ө чатан стегозаврын бели узуну ики чөркө үчбучагшөкилли ири сүмүк лөвһөлөр олуб, күчлү гујругда 0,5 м узунлуғунда ити сүмүк тиканлар јерлөшиб. Тритсератодсун бурнунун үстүндө бир мөһкөм бујнуз, көзләринин үстүндө исө бир чүт ити бујнуз вардыр, көллөнин арха вө енли, ити чыхынтылары бојуна төрөф узаныб, елө бил ону мүһафизө едир.

Динозаврлар јура вө табашир дөврләриндө Јер үзөриндө һаким групп олуб. Она көрө дө һөр јөрдө, һөтта мешөлөрдө вө батаглыларда да јашајырлармыш. Лакин табашир дөврүнүн сонунда нөсил гојмадан өлүб кедиблөр.

Нөһајөт, сүрүнөлөрин сон голу демөк олар ки, үмуми көкдөн илк дөфө ажрылмыш мөмөлијөбөңзөрлөр вө ја синапсидлөр (Thegomorpha seu Synapsida) олмушдур. Синапсидләрин рүтүбөтли биотопларда мөскөн салмыш, һөлө амфиби хүсусијјөтләрини сахлајан, примитив даш көмүр котилозаврларыннан ажрылмасы күман едилир. Синапсидлөр сүрүнөлөрин хүсуси инкишаф хөттини башлајыб. Пеликозаврлар (Pelicosauria) дөстөсинө аид едилөн примитив мөмөлијөбөңзөр һөлө котилозаврлара чох јахын олмушлар. Белө ки, онларын јахшы инкишаф етмиш гарын габыргалары вө ики

төрөфдөн басыг (амфисөл) фөгөрөлөри олмушдур. Лакин дишләри алвеолларда јерлөшмиш, көллөлөринин кичкаһ һаһијөсиндө јан чухурлар вармыш. Бу өләмөтлөр һөч бир рептили группуна мөхсус дејил. Узунлуглары 1—2 м-дөн артыг олмајан пеликозаврлар харичи көрүнүшчө көртөнкөлөјө охшамышлар. Бө'зилөриндө, аз да олса, дишлөр диференсиасија едибмиш. Өксөрижети гуру һөјаты кечириб, лакин су көнарында јашајан вө суда мөскөн салан формалары да олуб.

Пермин сонуна јахын пеликозаврлар гырылыр вө онлары даһа өввөл өмөлө көлмиш јүксөк гурулушлу мөмөли дишли сүрүнөлөр—териодонтлар (Teriodontia) өвөз едир. Онларда дишлөр ајдын сурөтдө диференсиасија едир, икинчи сүмүк дамаг өмөлө көлир, төк пејсөр чыхынтысы икијө бөлүнүр. Алт чөнөлөри, өсасөн, диш сүмүјүндөн ибарөт олмушдур. Өтрафларын јери дејишмиш; дирсөк керијө, диз исө өнө кечир. Нөтичөдө өтрафлар дикөр сүрүнөлөрдө олдуғу кими, бөдөнин јанларында дејил, алтында јерлөширмиш. Скелетдө мөмөлилөрлө үмуми олан бир чох өләмөтлөр өмөлө көлир.

Перм дөврүнүн мөмөлијөбөңзөр чохсајлы сүрүнөлөри харичи көрүнүш вө һөјат төрэләринө көрө бир-бириндөн хөјли фөрглөнирлөрмиш. Онларын хырдаһы сичан, ириси көркөдан бөјүклүјүндө һөјванлар олмушдур. Онларын ичөрисиндө битки илө гидаланан мосхопсла (Moschops) јанашы, инострансевија (Jnostrancevia) кими ири вө күчлү көпөк дишләри олан јыртычылар да вармыш. Териодонтларын битки вө гарышыг јемлөрлө гидаланан, аз ихтисаслашмыш нөвлөри мөмөлилөрө даһа јахын олмушдур. Бунлардан гурулушлары даһа чох прогрессив хүсусијјөтлөрө малик олан тсиногнатуслар (Synognathus) даһа мараглыдыр. Триас дөврүндө чохсајлы олан вө кениш јајылмыш мөмөлидишли териодонтлары журанын өввөлләриндө даһа јыртычы групплар—архозаврлар вө динозаврлар сыкышдырага арадан чыхарыр.

Сүрүнөлөрин мөншөјинө аид ичмалдан көрүндүјү кими, кајнозой ерасынын башланмасына јахын ики төснифат группларынын бөјүк өксөрижети мөһв олур вө мүасир сүрүнөлөр мезозой фаунаһынын чох чүзи галығыдыр. Бу чох бөјүк һадисөнин сөбөби јалһыз өн үмуми шөкилдө мө'лумдур. Мезозой сүрүнөлөринин өксөријөтинин чох јүксөк дөрөчөдө ихтисаслашмыш (ујғунлашмасы) һөјванлар олмасы дигтөти чөлб едир. Одур ки, онларын јашама мүвөф-фөгијјети даһа чох өзүнөмөхсус һөјат шөраитинин олмасындан аһылы олуб. Күман едирлөр ки, белө ујғунлашма мезозой сүрүнөлөринин гырылмасынын өсас сөбөбләриндөн бири ола билөр. Дикөр төрөфдөн, табашир дөврүндө иглимдө вө ајры-ајры мөграфы өразидө

күчлү дэјишикликлэр баш вермишдир. Буна сәбәб һәмин дөврүн сонунда јер үзәриндә мөһтөшәм дағәмәләкәлмә просеси вә онун нәтичәсиндә гурунун вә дәнннзләрнн јенидән бөлүнмәси, иглимнн мөвсүмдән вә тәбиин зоналардан асыллы оларағ кәскнн дэјишмәси олмушдур. Буна мұвафиг оларағ јер үзүнүн битки өртүјү дә дэјишмишдир, мезозој флорасынын һаким группары олан саговникләр вә ијнәјарпағлылар јени тип биткиләрлә, өртүлү тохумлуларла өвөз олунмушдур. Тәбиидир ки, бу дэјишикликләр бүтүн һејванларла, хүсуси зөиф ихтисаслашмыш сүрүнәнләрә өз тә'сирини кәстәрмәјә билмәзди. Нөһәјәт, гејд етмәк лазымдыр ки, сүрүнәнләрнн күтләви сурәтдә мөһв олмасы мезозојун сонунда гушларын вә мөмәлиләрнн сүр'өтлә инкишафы вахтына тәсадүф едир. Она кәрә дә даһа јүксәк вә мүкәммәл гурулушлу, ики јени синфин—гушлар вә мөмәлиләрнн тәшәккүл тапмасы шүбһәсиз ки, сүрүнәнләрнн сыхышдырылмасына тә'сир кәстәриб. Бу синифләрнн нүмәјәндәләри метаболизм просесиннн вә давранышын јүксәк олмасы сәјәсиндә дэјишөн шәраитә даһа јахшы ујғунлашарағ, бүтүн јашама саһәләрннн сүр'өтлә тутмуш, јени гидалардан даһа интенснв истифадә едә билмишләр. Бу хүсусијјәтләрннә кәрә онлар аз һәрәкәтли сүрүнәнләрлә јашама уғрунда мұбаризәдә һөртәрәфли үстүнлүјә малик олмушлар.

## СҮРҮНӘНЛӘРИН ТӘСНИФАТЫ

Һазырки сүрүнәнләр мезозој ерасында јашамыш даһа мүхтәлиф, һәм дә чоһсајлы сүрүнәнләр синфиннн галығыдыр. Инди бунларын нөвләрнннн сајы 6000—6300-ә гәдәрдир. Сүрүнәнләрнн мұасир нүмәјәндәләри 3 јарымсинфә (өввәлләр јарымсинифләр 7 иди), чөми 4 дестәјә (дестәләр 17 олуб) аиддир: сүрүнәнләрнн тәснифаты беләдир:

### Сүрүнәнләр вә ја рептилиләр—Reptilia синфи

- Анапсида—Anapsida јарымсинфи
- Сеймуриморфлар—Seymouriamorpha дестәси
- Котилозаврлар—Cotylosauria дестәси
- Тысбағалар—Chelonia дестәси
- Проганозаврлар—Proganosauria јарымсинфи

- Мезозаврлар—Mesosauria дестәси
  - Ихтиоптеригиләр—Ichthyopterygia јарымсинфи
  - Ихтиозаврлар—Ichthyosauria дестәси
  - Синаптозаврлар—Synaptosauria јарымсинфи
  - Проторозаврлар—Protosauria дестәси
  - Зауроптеригиләр—Sauroptrygia дестәси
  - Лепидозаврлар—Lepidosauria јарымсинфи
  - Еозухиләр—Eosuchia дестәси
  - Хортумбашлылар—Rhynchocephalia дестәси
  - Пулчуглулар—Squamata дестәси
  - Архозаврлар—Archosauria јарымсинфи
  - Текодонтлар (Псевдозухиләр)—Tecodontia дестәси
  - Тимсаһлар—Crocodylia дестәси
  - Птерозаврлар (Учан кәлөзләр)—Pterosauria дестәси
  - Көртәнкәләчанағлы динозаврлар—Saurischia дестәси
  - Гушчанағлы динозаврлар—Ornithischia дестәси
  - Синапсидләр вә ја мөмәлијөбөнзәрләр—Synapsida јарымсинфи
  - Пеликозаврлар—Pelycosauria дестәси
  - Терапсидләр—Therapsida дестәси
- Өввәлиндә «—» ишарәси гојулмушлар һазырда јашамыш, онлар һағында мә'лумат да верилмир.

### Анапсидләр—Anapsida јарымсинфи

#### Тысбағалар—Chelonia вә ја Testudines дестәси

Тысбағалар мұасир сүрүнәнләр ичәрисиндә хүсуси ујғунлашмыш вә өн чоһ кәнара чыхмыш группур. Онларын өсәс хүсусијјәти көвдәни үстдән, алтдан вә јанлардан өртөн сүмүк зирәһин олмасыдыр. Тысбағалар баш, бојун, гујруг вә ајағларыны да зирәһин ичәрисинә чәкә билир (шөкил 54). Зирәһ чоһ әлверишли пассив мұдафиә органы олуб карапакс вә ја бел, пластрон вә ја гарын һиссәләрнндән ибарәтдир. Карапакс дәри мөншәли сүмүк бел пластинкаларындан вә онларла гарышмыш габырғалардан, еләчә дә онурғанын даһа чоһ һиссәсиндән, пластрон исә гарын габырғаларына һомолог олан сүмүк лөвһәләрдән вә онларла бирләшмиш дөш вә көрпүчүк сүмүкләрнндән әмәлә кәлир. Әксәр нөвләрдә зирәһ үстдән гәрни галханчығларла, јумшағ дәрили тысбағаларда исә јумшағ дәри илә өртүлү олур. Гуру тысбағаларынын чанағы күмбөз-

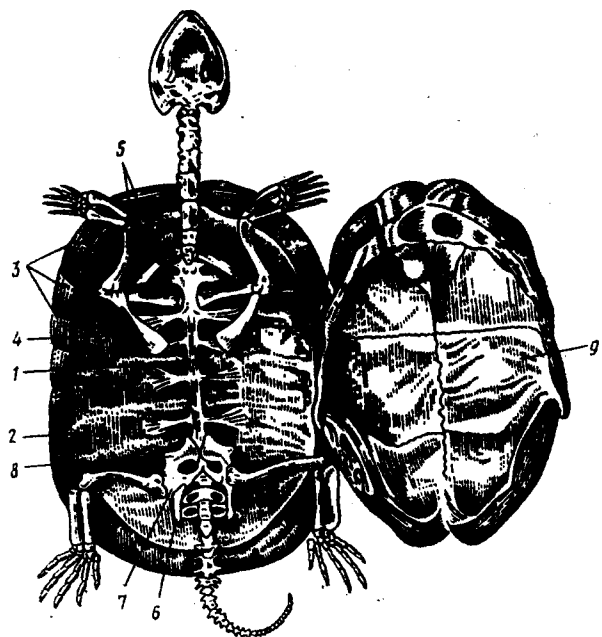

Шәкил 54. Тысбаганын скелети. Гарын галханы (пластрон) аҗрылыб сага чеврилмишдир (Бремдән):

1—онурга, 2—габырга лөвһәси, 3—бел галханынын (карапаксын) жан лөвһәләри, 4—каракоид, 5—күрәк сүмүҗү, 6—галча сүмүҗү, 7—отураг сүмүҗү, 8—гасыг сүмүҗү, 9—пластрон.

вары, су хүсүсөн дөниз тысбагаларынын чанагы исә җасты вә сүрүшкөн олур. Тысбагаларда җалныз онурғанын боюн вә гуҗруг һиссәләри сөрбөст вә һәрәкәтлидир, галан һиссәләри исә карапакса бирлөшир. Күрәк вә каракоид сүмүкләри сөрбөстдир. Чанаг сүмүкләри дө ја карапакса гарыштыр, ја да бағлар васитәсилә она бирлөшир. Тысбагаларын кәллә гурулушу да сөчиҗјевидир: бунларда аз вә ја чох дәрәчәдә икинчи сүмүк дамаг әмәлә кәлир, дишләр жохдур, чөнәләрин кәнарлары ити вә кәсичи гәрни гынла әһатә олунуб. Зирәһ ичәрисиндә җерләшмәклә әлагәдар олараг тысбагаларын кәвдә өзәләләри зәиф, әксинә һәрәкилиликлә әлагәдар боюн, әтраф вә гуҗруг өзәләләри күчлү инкишаф едиб. Ағчиҗерләри бөҗүкдүр, мүрәккәб гурулушлудур. Тәнәффүс амфибиләрдә олдуғу кими,

ағыз бошлуғунун дибинин галхыб-әнмәси илә кәдир, Лакин сүрүшкөнләрдә тәнәффүс актында чиҗин вә чанаг өзәләләри, боюн һиссә дө иштирак едир; аҗағлары вә бојуну чанагын ичәрисинә чөкдикдә чиҗәрдә олан һава бошалыр, әксинә узатдыгда исә һава чиҗерләрә дахил олур. Су тысбагаларында удлағын капиллҗарларла зәнкин олан чыхынтылары вә чүт анал говуглары (клоака чыхынтылары) әлаве тәнәффүс органы везифәсини көрүр. Баш беҗин онурга беҗинә һисбәтән кичикдир. Кәрмә вә гоху органлары җахшы, ешитмә органлары зәиф инкишаф етмишдир.

Тысбагаларын җаҗылмасы, әсасән, исти иглимлә әлагәдардыр. Онлар рүтубәтли җерләрдә, тропик өлкәләрдә, исти чәлләрдә вә сәһраларда даһа чоһсаҗлыдыр. Тысбагалар дестәсинин һазырда 210-а гәдәр нөвү вардыр, бунлар 12 фәсиләҗә, 4 җарымдестәҗә аиддир; Русиҗада 4, республикамызда 3 нөвү (Хәзәр тысбағасы, чаҗ вә ја батаглыг тысбағасы вә Аралыг дөнизи тысбағасы) җаҗылмышдыр.

Кизлибоюн тысбагалар—Cryptodira җарымдестәси. Бунларын 6 фәсиләси, 140-а гәдәр нөвү вар, ширин суларда вә гуруда җашаҗырлар. Бураҗа дахил олан тысбагаларын өн сөчиҗјөви хүсүсиҗјети ондан ибарәтдир ки, бунлар баш вә боюнларыны зирәһин алтына чөкдикдә боюн әҗиләрәк шагули везиҗјәт алыр. Җарымдестәнин характерик фәсиләләри бунлардыр: су тысбагалары вә гуру тысбагалары.

Ширин су тысбагаларына (Emyidae) кичик вә орта бөҗүклүкдә олан 80-ә гәдәр нөв дахилдир; онлар Африка, Чөнуби Европа, Асиҗа вә Американын су һөвзәләриндә җаҗылыб. Шимал—Гәрби Африкада, Пиренәҗ вә Балкан җармадаларында, Суриҗа вә Түркиҗәдә, Иран вә Гафгаз, Крымда дургун вә сакит ахан су һөвзәләри саһилләриндә җаҗылан Хәзәр тысбағасы (*Clemmys caspica*) вә батаглыг тысбағасы (*Emys orbicularis*) даһа типик нөвләрдир.

Гуру тысбагалары фәсиләсинә (Testudinidae) кичик (узунлуғу 12 см-ә гәдәр), бөҗүк вә һәтта зирәһинин узунлуғу 1,5 м-ә, күтләси 400 кг-а гәдәр олан Галапагос фил тысбагалары (*Testudo elephantops*) дахилдир. Гуру тысбагалары Африкада, Чөнуби Европада, Асиҗада вә Чөнуби Америкада даһа кениш җаҗылыб. Республикамызда бу фәсиләдән олан Аралыг дөнизи тысбағасы (*T.graeca*), Хәзәр тысбағасы (*Clemmys caspica*) вә батаглыг вә ја чаҗ тысбагалары (*Emys orbicularis*) җаҗылыб.

Дөниз тысбагалары—Chelonioides җарымдестәси. Дөниздә җашамаға җүксәк сөвиҗјәдә уҗунлашмыш тысбагалар дахилдир. Бунларын өн вә арха пәнчәләринин сүмүкләри узанараг җастылашыб күрәк

шөкли алыб, дикөр тысбагалара нисбөтөн зиреһләри зөиф инкишаф едиб, кичикдир, она көрө дө баш вө өтрафлар зиреһин алтына чөкилө билмир—жерләшмир. Типик нүмајөндөлөри јашыл тысбагадыр (*Chelonia mydas*). Зиреһинин узунлуғу 1 м-дөн чох олан, күтлөси 450 кг-а чатан бу нөһөнк тысбаға (буна һәм дө суп тысбағасы дејилир) тропик дөнизләрин саһил зоналарында вө чајларын дөнизө төкүлдүјү саһөлөрдө јашајыр. Чохалма миграсијасы заманы 2 мин км-ө гөдөр мөсафө гөт едир. Диаметри 5 см олан 70-дөн 200-ө гөдөр күрөвары јумурта гојур. Өти чох дадлы вө кејфијетли олдуғундан онлары суда вө саһилдө күлли мигдарда овлајырлар. Өтини Авропа вө Америкаја да апарырлар. Өртијаты чох азалдығы үчүн һазырда суп тысбағалары горунур.

Бисса вө ја каретта адлы тысбаға да (*Chelonia imbricata*) дөниздө јашајыр, суп тысбағасына јахындыр, лакин ондан зиреһин кичик (60—80 см) олмасы илө фөрглөнир. Биссанын өгиндөн аз истифаде олунур. Зиреһини өртөн гөрни гат гијмөтли олдуғундан чохлу мигдарда овланыр.

Јумшагдөрили тысбағалар—*Trionychoidei* јарымдөстөси. Гөрни лөвһөлөрин олмамасы илө (ады да бурадандыр) дикөр тысбағалардан көскин фөрглөнир. Бунларын зиреһи үстдөн јумшаг дөри илө өртүлүдүр, күман ки, она көрө дө зөиф инкишаф етмишдир. Ағзын учу кичик, јумшаг вө һөрөки хортумла гуртарыр. Бурун дөликләри хортумун гуртарачағында јерләшир. Бармағларын ара-сында үзмө пөрдөси олур.

Јумшагдөрили тысбағаларын 25 нөвү вар. Африканын, Шөрги Асијанын вө Шимали Американын ширин суларында јайлыб. Типик нүмајөндөлөри триониксдир (*Trionyx chinensis*). Бу тысбаға Чиндө вө Узга Шөргдө јайлыб. Чөлд үзөндир, узун мүддөт (2—10 саат) сујун алтында гала билир, 30-дан 70-ө гөдөр јумурта гојур. Балыг вө онурғасызларла гидаланыр. Чиндө вө Јапонијада өтиндөн гида кими истифаде едилир.

Јанбојун тысбағалар—*Pleurodiga* јарымдөстөси. Бојуну јана өјдикләри үчүн бунлара јанбојун тысбағалар дејилир. Бојун фөгөрөлөриндө узун јан чыхынтылар олур. Бу чыхынтылара күчлү өзөлөлөр бирләшир. Гөмин өзөлөлөрин јығылмасы нөтичөсиндө бојун зиреһин алтына чөкилир. Јалныз чөнуб гуршағын тропик ширин суларында јайлыблар. 45-ө гөдөр нөвү вардыр.

## Лепидозаврлар—*Lepidosauria* јарымсинфи

### Хортумбашлылар—*Rhynchocephalia* дөстөси

Бу дөстөјө мүасир сүрүнөлөрин өн гөдим группунун јеканө нүмајөндөси олан һаттерија вө ја туатара (*Sphenodon punctatus*) дахилдир. Харичи көрүнүшчө ири көртөнкөлөјө охшамасына бахмаја-раг, һаттеријанын органларынын гурулушу өзүнөмөхсус гөдимилик вө примитивликлө характеризө олур. Баш вө көвдөнин үзөри гөрни пулчугларын өн примитив формасы олан чох хырда пулчугларла өртүлүдүр. Фөгөрөлөри балығларда олдуғу кими амфисөлдүр, фөгөрө чисимләри арасында хорда галыр. Стегосөфалларын гарын зиреһинин галығы сајылан дөриалты гарын габырғалары вардыр. Амфибилөрдө олдуғу кими хыш сүмүклөри үзөриндө дө дишлөр олур. Јахшы инкишаф етмиш төпө көзләри вардыр. Төбил бошлуглары вө төбил пөрдөлөри јохдур. Көллө гутусу диансид гурулушдадыр. Чүтлөшмө (копулјасија) органлары јохдур, бу, рептилилөр ичөриндө јеканө һалдыр. Узунлуғу, адөтөн, 50 см-дир, јашлы еркөклөр исө 70—75 см-ө гөдөр ола билир. Јени Зеландијанын шөргиндө вө чөнубунда саһилө јахын адаларда јайлыб. Мүстөмлөкөчилијин артмасы, елөчө дө итлөр вө донузлар төрөфиндөн мөһв едилмө нөтичөсиндө һазырда һөмин адаларда нөсли көсилмөк үзрөдир. Һаттерија сакит һөрөкөтли һөјван олуб, кечө һөјаты кечирир. Албатрос вө дикөр океан гушларынын јувасында јашајыр, лакин онларын јумурта вө балаларына тохунмур. Гурдлар, һөшөрат вө илбизлөрлө гидаланыр. 20 јашында чинси јеткинлијө чатыр. Пајызда, адөтөн, 9—12, бө'зөн 15—17 јумурта гојур. Јумурталарыны торпаға басдырыр. Сүн'и шөраитдө 50 илдөн чох јашадығы мө'лумдур.

### Пулчуглулар—*Squamata* дөстөси

Пулчуглулар мүасир рептилилөрин һәм нөвлөринин, һәм дө фөрдлөринин сајына көрө өн мүхтөлиф группур. Чох мүхтөлиф шөраитдө јашајан вө бүтүн гит'өлөрдө јайылан бу дөстөјө 6000-ө гөдөр нөв дахилдир. Пулчуглулары 4 јарымдөстөјө ајырырлар: бүгөлөмунлар (хамелјонлар), көртөнкөлөлөр, амфисбенлөр вө иланлар.

Бүгөлөмунлар—*Chamaeleontes* јарымдөстөси. Көртөнкөлөлөрө јахын олан, ағачда јашамаға ујғунашмыш рептилилөрдир. Бүгөлөмунлара хамелјонлар да дејилир. 90-а гөдөр нөвү олан бүгөлө-

мунларын эн кичиклөринин узунлуғу 3—5 см, ирилөринки исә 50, бә'зән 60 см-ә чатыр. Әксәр нөвлөринин узунлуғу 25—35 см-дир. Бунларда бәдән жанлардан басыгдыр, белдә ити тил вардыр. Ајаглары узундур, бармаглары бир-биринин гаршысында јерләшдијиндән пәнчәләри кәлбәтин шәклиндәдир. Бунун сәјәсиндә будагдан мөһкәм јапышыр. Гујруглары да узун вә илишкәндир (тутумудур), ағачда һәрәкәт заманы будаға долајараг ондан да истифадә едирләр. Бүгөләмунларын көрмә органлары олдугча орижинал гурулушдадыр: көз гапаглары галын вә габарыгдыр, гапагларда кичик бөбәк дәлији вардыр. Көзләр бир-бириндән асылы олмајараг 180° фырлана билдији үчүн көрмә сәһәләри чох кенишдир. Бунун шикары ахтармагда вә тутмагда бөјүк әһәмијјәти вардыр. Дилин узунлуғу көвдәнин узунлуғуна бәрәбәрдир, онун учу еңли вә јапышганлыдыр, мөјјән мөсәфәдә олан һәшәрәти чох мөһәрәтлә овлаја билир. Мүһитин мүхтәлиф амилләринин (ишыг, температур, рүтүбәт, горху вә с.) тә'сириндән асылы олараг дәри пигментләринин фәалијјәти нәтичәсиндә рәнкләрини дәјишә билирләр. Бу сакит вә динч һәјванларын јекәнә мүдафиә үсуллары рәнкләрини әтраф мүһитин рәнкинә ујғун дәјишмәләридир; бунлара бүгөләмун (хамелјон) ады да елә буна көрә верилиб. Бүгөләмунлар 16-дан 80-ә гәдәр јумурта гојур, јумурталарыны чох дәрин јуваларда басдырыр. Бә'зи нөвләр јумуртадиридогандыр. Нөвлөринин чоху Мадагаскар адасында јајылыб. Африкада бир нечә, Гиндистанда, Кичик Асијада вә Сејлон адасында даһа аз, Авропада исә (Испанијанын Чөнубунда) јалныз бир нөвүнә тәсадүф олуноур.

**Көртәнкөлөләр—Lacertilia** јарымдәстәси. Чохсајлы вә кениш јајылмыш группур. Бәдән формалары олдугча мүхтәлифдир, чохунун бәдәни узунсовдур, бојун вә гујруг һиссәләри јахшы инкишаф етмишдир. Әксәр нөвләрдә ән вә арха әтрафлар да јахшы инкишаф едиб. Лакин әтрафлар формача олдугча мүхтәлифдир; ајаглары редуксија едән вә тамамилә олмајан нөвләри дә вардыр. Ајагсыз көртәнкөлөләр харичи көрүнүшчә иланлара охшасалар да, дөш сүмүјүнүн, әтраф гуршагларынын вә һәрәки көз гапагларынын олмасы илә онлардан фәргләнир. Үст чөнәләри кәллә гутусуна һәрәкәтсиз бирләшир. Әксәријјәти тәһлүкә һисс етдикдә гујругуну атыр (ауто-томија). Орта гулагда тәбил пәрдәси вар, јахшы ешидирләр.

Мүасир фаунада көртәнкөлөләрин 3300-ә гәдәр нөвү вар. Бунлар 350 чинсә, 20 фәсиләјә мәнсубдур. Бу зәнкин јарымдәстәнин республикамызда 27 нөвү јајылыб. Ашағыдакы фәсиләләр даһа сәчијјәвидир.

**Кекконлар (Gekkonidae)** фәсиләсинин нүмајәндәләринин узунлуғу 3,5 см-дән 35 см-ә гәдәр олуру; 80 чинси, 600-ә гәдәр нөвү вардыр. Примитив гурулушлу кечә һәјванларыдыр. Бармагларынын алтында јерләшән лөвһәчикләр үзәриндә күлли мигдарда микроскопик түкчүкләр вардыр. Бунун сәјәсиндә онлар гајалара, ағач көвдәләринә вә дивара јахшы дырмана билир. Бу чүр тәһиз олунмуш әтрафлар шагули сәтһ үзәриндә, һәтта евин таванында белә һәрәкәт етмәјә имкан јарадыр. Кекконлар тропик, субтропик рајонларда даһа кениш јајылыб. Крымда, Гафгазда вә Орта Асијада раст кәлинир. Республикамызда Хәзәр кеккону (*Cymnodactylis caspicus*) јајылыб.

**Игуаналар (Iguanidae)** фәсиләсинин нүмајәндәләри гуруда вә ағачда јашајыр; јарымсу һәјат кечирәнләр дә вар. Харичи көрүнүшчә көләзләрә (Агамалара) охшајыр. Фәсиләјә 700-ә гәдәр нөв дахилдир. Бунлар јалныз гәрб јарымкүрәсиндә (Чөнуби Канададан Аркентинаја гәдәр) јајылыб. Ири (1,5 м-ә гәдәр) көртәнкөлөләрдир, битки вә һәјвани объектләрлә гидаланырлар.

Көләзләр вә ја агамалар (**Agamidae**) фәсиләсинә 30-дан артыг чинс, 300-ә гәдәр нөв дахилдир. Онлар хырда вә орта бөјүклүкдә көртәнкөлөләрдир, узун бармагларла тәһиз олунмуш ајаглары јахшы инкишаф етмишдир. Јердә вә ағачда јашајырлар. Африка, Асија вә Австралијанын сәһралыгларында даһа кениш јајылыб. Дағлыг өлкөләрдә, гајалыгларда вә тропик мөшәләрдә дә јашајырлар. Орта Асијада ири (25—35 см) чөл агамасы, Дағыстан вә Загафразијада она јахын олан Гафгаз көләзи (*Agama saucastica*) јајылыб. Гулаглы кирдөбаш вә гумлуг кирдөбаша да Орта Асијада тәсадүф едилир. Һәр ики нөв тәһлүкә һисс етдикдә далғавары һәрәкәт едәрәк гумун алтына кириб кизләнир. Чөнуб-Шәрғи Асијада јашајан учан көләз дә (*Draco volans*) бу фәсиләјә дахилдир. Бу көләз 30 м-ә гәдәр учма-сүзмә һәрәкәти едә билир. Азәрбајчанда 4 нөв көләзә тәсадүф едилир: харабалыг көләзи, Гафгаз көләзи, јовшанлыг кирдөбашы вә гулаглы кирдөбаш.

**Ссинкләр (Scincidae)** фәсиләси 50 чинси, 700-ә гәдәр нөвү әһатә едир. Бунлар газычы һәјат тәрзинә ујғунлашыб, торпағын алтында јашајырлар. Бир чохларында ајаглар аз вә ја чох дәрәчәдә редуксија етмишдир. Бәдән үзәри балыг пулчуғуна охшар һамар пулчуғларла өртүлүдур. Дәринин гәрни өртүјү алтында сүмүк лөвһәләр вар. Исти вә мүлајим иглимли бүтүн өлкөләрдә јашајырлар. Русијада пызыл мабуја (*Mabuia aurata*) вә сәһра чылпагкөзү (*Abelpharus deserti*) даһа кениш јајылмышдыр. Республикамызда гызылы мабуја, узунјаг синк (Шнејдер көртәнкөләси) вә золаглы чылпаг көзә раст кәлинир.

Әсл көртөнкөлөлөр (*Lacertidae*) фәсиләсинин нүмајәндәләри хырда вә орта бәјүклүкдәдир. Бунларын бәдени ыгчамдыр, узун гујруғу вә бешбармағлы әтрафлары вар. Фәсиләјә Европа вә Африкада јашајан 22 чинс, 170 нөв дахилдир. Типик нөвләри јашыл көртөнкөлә (*Lacerta viridis*), чәлд көртөнкөлә (*L. agilis*) вә диридоған (*L. vivipara*) көртөнкөлөләрдир. Республикамызда көртөнкөләләрин нөв тәркиби нисбәтән зәнкиндир, онларын 20 нөвүнә тәса-дүф едилир.

Корамаллар (*Anguillidae*) фәсиләсинә 80 нөв ајағлы вә ајағсыз сакит көртөнкөлә дахилдир. Бунлар харичи көрүнүшчә илана охшајыр. Әксәријәти Шимали Америкада, бә’зиләри исе Чәнуби Америкада, Европада вә Чәнуб-Шәрги Асијада јайылыб, Азәрбајчанда тамамилә ајағсыз олан јалныз ики нөвә тәсадүф едилир. Бунлар корамал (*Ophisaurus apodis*) вә чылыз корамалдыр (*Anguis fragilis*). Корамал јумурта гојур, чылыз корамал исе дири бала доғур. Һәр ики нөв зәрәрвәричи һөшәрәтлә, илбиз вә бөчөклә гидаландығы үчүн фәјдалы һесаб едилир.

Варанлар (*Varanidae*) фәсиләсинә гамәтли, чох узун вә һәрәки гујруғу олан мүасир көртөнкөләләрин ән ириләри дахилдир. Варанлар көвдәләрини торпадан галдырағ чәлд гачыр. Фәсиләнин Африкада, Чәнуби Асијада, Малај архипелагында вә Австралијада јайылмыш бир чинси, 30 нөвү вардыр. Орта Асијада боз варан (*Varanus griseus*) јайылыб. Онун узунлуғу 1,5 м-ә чатыр. Варанларын ән ириси Индонезијанын Комодо вә Флорес адаларында јашајан узунлуғу 4 м-ә гәдәр олан нөһәнк Комодо (*V. komodoensis*) варандыр.

Зөһәрдишлиләр (*Helodermatidae*) фәсиләсинә чәми ики нөв зөһәрли көртөнкөлә дахилдир. Онларын ајағлары ғыса, гујруғу јоғун вә күтдүр. Зөһәрдишлиләр ләнк һејванлардыр. Узунлуглары 60 см-ә чатыр, дишләри зөһәрли олдуғу үчүн инсаны дишләмәси тәһлүкәлидир, Шимали вә Мәркәзи Америкада јашајыр.

Амфисбенләр—*Amphisbaenia* јарымдәстәси. Амфисбенләр гурдвары һејванлардыр, үзәри пулчугла дәјил, үмуми гәрни пәрдә илә өртүлүдүр, јералты—газычы јашајыша ујғунлашыблар. Бунларда әтраф јохдур. Торпағы газмаға ујғунлашма илә әлагәдар оларағ башлары хүсуси гурулуша маликдир, мөһкәм галханчығларла өртүлүдүр. Сохулчан кими торпағын алтында һәм ирәли, һәм дө керижә һәрәкәт едә билир. Она көрә бунлара икијеришлиләр дәјилир. Африкада, Гәрби Асијада, Мәркәзи вә Чәнуби Америкада јайылан 140 нөвү вардыр.

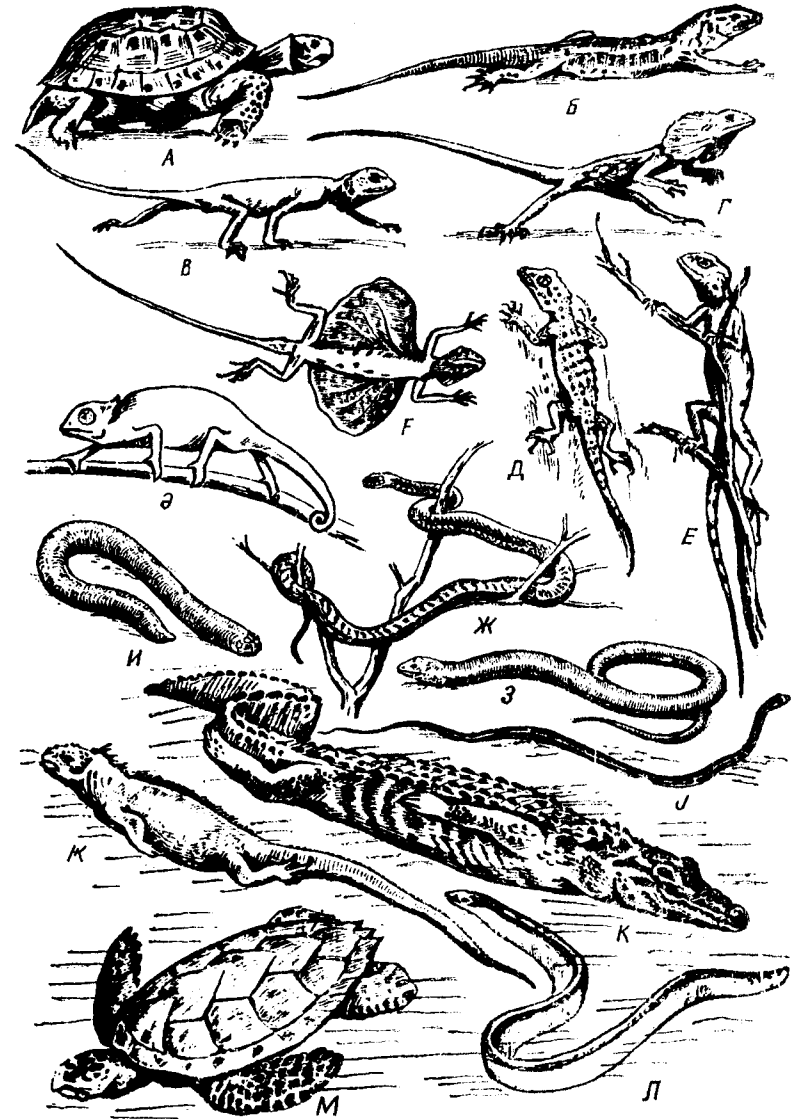

Шәкил 55. Мүасир сүрүнәләрин бәдән формалары вә һәрәкәт типләри:

Сакит (јаваш) һәрәкәт: А—чәл тысбағасы, Гачыш: Б—чәлд көртөнкөлә, В—чәл ағамасы, Г—сүр’әтлә гачан плашлы көртөнкөлә, Сүзмә һәрәкәти: F—учан көртөнкөлә; Дырмашанлар: Д—Хәзәр кегтону, Е—чәл ағамасы, Ә—бүгөлөмун, Ж—Африка бумслангы; Ајағсыз сүрүнәләр: З—корамал, И—амфистон, Ј—ох илан; Үзәнләр: К—Миссисипи аллигатору, К—дәниз итуанасы; Л—дәниз иланы (пеламида), М—дәниз тысбағасы (бисеа).

Иланлар—Ophidia və ja Serpentes жарымдәстәси. Ағач вә кол будагларында һәрәкәт етмәжә уҗунлашыблар, шикары бүтөв удур, үзәрләри пулчугла өртүлдүр, ајаглары јохдур (шәкил 55); ајагсыз көртәнкөлөләрдән һәрәки көз гапагларынын вә төбил пәрделәринин олмамасы илә фәргләнир. Иланларда өтрафлар, өтраф гуршаглары вә дөш сүмүјү атрофија етмишдир. Јалныз бә'зи нөвләрдә чанағын вә арха өтрафларын рудименти галыр.

Иланларда ири шикары тутмаға вә удмаға уҗунлашма илә өләгәдар олараг кәлләнин гурулушунда бә'зи дәјишикликләр өмәлә кәлмишдир. Белә ки, чөнә апараты сүмүкләри, онларла өләгәдар олан дамаг, ганадвары вә пулчуг сүмүкләри бир-бирилә кәрилә билән еластики бағлар васитәсилә һәрәки бирләшиб; гида удуларкөн алт чөнәнин сағ вә сол һиссәләри ирәли вә кери һәрәкәт едир, адама елә кәлир ки, илан шикары дејил, шикар иланы удур; гапалы дөш гөфәсинин олмамасы да ири шикары удмаға имкан јарадыр. Ити дишләрин учлары керијә әјилдији үчүн гида јалныз ичәријә өтрүлә билир. Иланларын бөјүк өксәријјәти зөһәрсиздир вә шикарларыны механики тә'сирлә, јә'ни дишләри илә тутур вә јахуд да сыхараг өлдүрүр. Зөһәрли иланларда бир чүт новлу вә ја борулу (каналлы) зөһәр диши олур ки, онларла зөһәр ахыр. Иланларын һәрәкәт хүсусијјәти илә өләгәдар олараг фөгәрәләринин сајы чох (141—435-ә гөдәр) олур. Ағчијәрин сағ һиссәсинин јахшы инкишаф етмәси (сол һиссә олмур вә ја рудимент олур), сидик кисәсинин олмамасы бөјрәкләрин вә чинсијјәт вәзиләрин чох узун олмасы да иланлар үчүн сәчијјәвидир.

Иланларын 12 фәсиләни өһатә едән 2500—2700-ә гөдәр нөвү мө'лумдур. Бунлардан Русијада 552, Азәрбајҗанда 24 нөвүнә раст кәлинир. Сәчијјәви фәсиләләри бунлардыр: кор иланлар, јатаған иланлар, суиланлары, аспидләр, дөниз иланлары, күрзәләр вә зынгыровлу иланлар.

Кор иланлар (Thyphlopidae) фәсиләсинә 170-ә гөдәр нөв дахилдир. Онлар газычы һәјат кечирир, баш көвдәјә сәрһәдсиз кечир, көзләри дәринин алтында јерләшир, узунлуғлары 80 см-ә гөдәр олур. Кор иланлар Мәркәзи вә Чөнуби Америкада, Чөнуби Африкада, Чөнуби Асијада, Австралијада вә Һинд океаны адаларында јайылмышлар. Орта Асијада вә Азәрбајҗанда ади кор илан (Thyphlops vermicularis) јайылыб.

Јатаған вә ја јаланчы ајаг иланлар (Bovidae) фәсиләсинин нөвләри (80 нөв) тропик вә субтропик өлкәләрдә јайылыб. Ән ири иланлар бу фәсиләјә дахилдир, узунлуғлары 10 м-ә гөдәр чатыр.

Клоаканын јанларында дал ајагларынын рудименти галыр. Әксәријјәти кечә һәјаты кечирир, шикары чох сакитликлә јахын мөсәфәдән чөлд тулланышла тутур, онун бәдәнинә бир нечә дөфә гајыш кими доланараг боғуб өлдүрдүкдән сонра удур. Јатаған иланларын өн ириси узунлуғу 10 м-ә чатан торлу јатаған вә ја питон (Python reticulatus) вә анакондадыр (Eunectes murinus). Јатаған иланлар Чөнуби—Шәрғи Асијада, анаконда Чөнуби Америкада јашајыр. Орта Асијада шәрғ јатағаны (Eryx tataricus), Гафғазда, (о чүмлөдән, Азәрбајҗанда) исә гәрб јатағаны (E.jaculus) јайылыб. Бунларын һәр икиси фәсиләнин өн кичик нөвләридир, узунлуғлары 1 м-дән артыг олмур.

Суиланлары (Columbridae). Мүасир иланларын јарысы суиланлары фәсиләсинә дахилдир, нөвләринин сајы 1600-ә чатыр. Бунларын арасында зөһәрсиз, сакит иланларла јанашы, чох күчлү зөһәрли иланлар да вардыр. Суиланларынын узунлуғу да мүхтәлифдир: 3 м-дән артыг олан нөһөнкләр вә 10—15 см-лик кичик нөвләр мө'лумдур. Ади суиланы (Natrix natrix) вә суиланы (N.tessellata) даһа кениш јайылыб. Ади суиланынын рөнки гарадыр вә көзләринин керисиндә симметрик сары ләкәләр вар. Һәр ики нөв Азәрбајҗанда да чохдур.

Јалныз гуш јумурталары илә гидаланмаға уҗунлашмыш кичик јумуртајәјән иланлар групу да суиланлары фәсиләсинә дахилдир. Һәмин фәсиләдән олан јаланчы суиланлары шикарларыны зөһәрләјиб өлдүрүр. Лакин онларын зөһәри ири һејван вә инсан үчүн төһлүкәли дејил. Бунлардан дам иланларыны (Telescopus), көләз иланлары (Malpolon) вә гум иланларыны (Psammophis) кәстәрмәк олар. Орта Асија вә Загафғазијада јайылан ох илан да бу фәсиләдәндир. Фәсиләнин өн зөһәрли нүмајәндәси Африка бумсланг иланыдыр, онун зөһәринин тә'сири һеч дә кобранын зөһәриндән кери галмыр.

Аспидләр (Elapidae) фәсиләсинә 11 чинс, 180 нөв дахилдир. Фәсиләнин типик нүмајәндәси кобра вә ја ејнөкли иландыр (Naja naja). Онун зөһәри чох күчлүдүр, синир системинә тә'сир едир. Кобра һирсләнәндә көвдәсинин өн һиссәсини диқ галдырараг бојун һиссәсини шиширди. Бу илан Түркмәнистан, Өзбәкистан вә Тачикистанын чөнуб рајонларында јашајыр. Аспидләр фәсиләсинин диқәр күчлү зөһәрли нөвләриндән узунлуғу 3 м-дән чох олан тајпаны вә Крал кобрасыны кәстәрмәк олар. Тајпан Австралијада, Крал кобрасы исә Асијада јайылыб.

Дөңиз иланлары (Hydrophidae) фөсилөси аспидлөрө јахын олуб, Сакит вө Гинд океанларынын тропик суларында јаылыблар, нөвлөрүнүн сајы 40-дан артыгдыр. Башлары кичик, гујруглары јанлардан басыг вө енлидир. Гуру зөһөрли иланларынын зөһөрине нисбөтөн бунларын зөһөри даһа күчлүдүр. Эксеријјети дөңиздөн һеч вахт чыхмыр, јумуртадиридоғандырлар. Балыгла гидаланырлар.

Күрзөлөр (Viperidae) фөсилөсинө 60 нөв зөһөрли илан дахилдир. Онларын үст чөнөлөри гыса олдуғу үчүн ағызларыны ачаркөн чүт зөһөр дишлөри габага јөнөлир.

Авропа вө Сибирдө ади күрзө (Vipera berus) кениш јаылыб. Адөтөн, мешөдө јашајыр. Кечө ов едир. Көмиричилөр. гушлар, көр-төнкөлө, гурбага вө һөшөратларла гидаланыр. Јумуртадиридоған-дыр. Гышы бөјүк дөстөлөрлө јералты сыгыначагларда кечирир. Орта Асија вө Гафгазда ади күрзөјө јахын, лакин ондан ири олан (2 м-ө гөдөр) күрзө (V. lebetina) јаылыб. Күрзөлөрүн зөһөри чох төһлүкөлидир. Орта Асијанын чөнубунда, Африка вө Өрөбистанда фөсилөнин даһа бир нөвү—торпаг ефасы (Echis carinatus) јашајыр. Узунлуғу 70 см-ө гөдөр олан ефанын да зөһөри чох күчлү вө төһлүкөлидир.

Зынгыровлу иланлар (Crotalidae) фөсилөси күрзөлөрө јахын олуб, Америкада јашајыр. Бунларын гујругларында һөрөки гөрни пулчуглар вар. Илан бу пулчуглары төрпөдөркөн зынгыров сөсинө бөңзөр сөс ешидилир (фөсилөнин ады да бурадан көтүрүлмүшдүр). Белө сөс илан һөјөчанланаркөн гујругун далгавары һөрөкөт етдирилмөси нөтичөсиндө јараныр. Зынгыровлу иланларын санчмасы чох төһлүкөлидир.

## Архозаврлар—Archosauria жарымсинфи

### Тимсаһлар—Crocodylia дөстөси

Тимсаһлар мүасир сүрүнөнлөрүн өн јүксөк гурулушлу группу олуб, жарымсу һөјатына ујғунлашыблар. Бунларда чөнөарасы вө үст чөнө сүмүклөрүнүн, дамаг чыхынтыларынын, еләчө дө дамаг сүмүклөрүнүн бөјүмөси нөтичөсиндө икинчи сүмүк дамағын өмөлө келмөси сөчијјөви өләмөтдир. Сүмүк дамағын өмөлө келмөси ағыз бошлуғуну ики һиссөјө—үст бурун-удлаг вө алт ағыз бошлуғуна ајырыр. Бунун сајөсиндө хоаналар бирбаша ағыз бошлуғуна дејил, бурун-удлаг јолуна ачылып, о да өз нөвбөсиндө удлагла бирлөшир.

Бунула өләгөдар олараг, гйда ағызда оларкөн төнөффүсө манечилик етмир, гйда јалныз удуларкөн төнөффүс бир анлыг чөтинлөшир. Белө прогрессив өләмөт мөмөлилөрө дө аиддир. Тимсаһларын дишлөри мөмөлилөрдө олдуғу кими јуваларда—алвеолларда јерлөшир. Үрөклөри дө гушлар вө мөмөлилөринки кими 4-камералыдыр, лакин 2 аорта гөвсү олдуғу үчүн артериал вө веноз ган мөүјөң гөдөр гарышыр. Су һөјаты илә өләгөдар олараг, тимсаһларын даһа бир сыра ујғунлашмалары вар. Белө ки, бунларда дамағын арха һиссөсиндө дамаг пөрдөси адланан өзөлөли бүкүш вар. Бу бүкүш өзүнүн ашағы көнары илә дилин архасыны (удлагы) гапајыр. Дамаг пөрдөсинин белө вөзијјети ағыз бошлуғуну удлагдан ајырыр. Она көрө тимсаһлар јалныз бурунларынын учуну судан харичө чыхарараг суда ағызлары ачыг вөзијјөтдө дө нөфөс ала билир. Башларыны тамамилө суја салараг чумдугда исө харичи бурун дешиклөрүнүн көнарларында јерлөшөн хүсуси клапанлар һөмин дөликлөри гапајыр. Тимсаһларын ағчијөрлөри чох бөјүкдүр, һөм дө дөнөвөр гурулушлудур ки,бу да бө'зөн сујун алтында узун мүддөт галма илә өләгөдардыр.

Тимсаһларын бөдени узунсовдур, 6 м-ө гөдөр чатыр. Бөденин көвдө һиссөси үстдөн, гујруг һиссөси исө јанлардан басыгдыр. Гујруг өсас һөрөкөт-үзмө органыдыр. Өн өтрафларында беш сөрбөст, арха өтрафларында исө араларында пөрдө олан 4 бармаг олур. Бөдөн гөрни галханчыгларла өртүлүдүр. Белө галханчыгларын алтын-да сүмүк лөвһөлөр вар. Харичи бурун дөликлөрүнүн олмасы, көзлөрүн хүсуси габарлар үзөриндө јерлөшмөси тимсаһын суја чумаркөн төнөффүс етмөсини вө өтраф мүһити көрмөсини тө'мин едир.

Тимсаһлар ширин вө шортөһөр суларда јашајыр. Гуруја аз-аз чыхыр. Јумурта гојмагла чохалыр, хүсуси гајда илә дүзөлтдиклөри јувалара 10-дан 100-ө гөдөр газ јумуртасы бөјүклүјүндө јумурта гојур. Бө'зи нөвлөрүн еркөклөри јуванын јанында галараг јумурталары горујур, 1,5—2 ајдан сонра јумуртадан балалар чыхыр. Тимсаһларын гидасы чох мүхтөлифдир: молјусклары, хөрчөнклөри, балыглары, гушлары, һөтта ири мөмөлилөри белө јејирлөр; инсана да һүчүм едирлөр. Тимсаһлар дөстөсинин 3 фөсилөси (аллигаторлар, өсл тимсаһлар, гавиаллар), 21 нөвү вардыр.

Аллигаторлар (Alligatoridae) фөсилөсинин нөвлөри (7 нөв) Чиндө Јантсызы чајында (Alligator sinensis), Чөнуб—Шөрги, Америкада (A. mississippiensis) еләчө дө Мөркөзи вө Чөнуби Американын су һөвзөлөриндө јашајыр.

Өсл тимсаһлар (Crocodylidae) фөсилөсинин нөвлөри (13 нөв) Асија, Африка, Австралија вө Американын тропик гуршагларында



жайлыб, типик нүмајөндөлөри узунлуғу 6—8 м-дөн чох олан Нил тимсаһыдыр (*Crocodilis niloticus*).

Гавиаллар (*Cavialidae*) фөсилөсинин мүасир фаунада јалныз 1 нөвүнө төсадүф олуноур. Гиндистан вө Бирма суларында јашајан бу нөв (*Cavialis gangeticus*) чох узун роструму илө характеризө олуноур, узунлуғу 6 м-ө гөдөр чатыр.

#### СҮРҮНӨНЛӨРИН ГУРУЛУШ ИЧМАЛЫ

Бөдөн формасы. Нөрөкөт етмө үсулларынын хөјли мүрөккөб вө мүхтөлиф олмасы илө өлагөдар олараг сүрүнөнлөрин бөдөн формасы да суда-гуруда јашајанлара нисбөтөн мүхтөлифдир. Бө'зилөринин бөдөни харичи көрүнүшчө гујруглу амфибилөрө охшаса да (көртөнкөлөлөр, бүгөлөмунлар, тимсаһлар вө с.) онлардан өсаслы сурөтдө фөрглөнир. Белө ки, сүрүнөнлөрин бөдөни даһа јығчамдыр, бојун хиссө көвдө хиссөдөн јахшы ажрылмышдыр, гујруг назикдир, өтрафлар даһа күчлүдүр, өтрафлары васитөсилө көвдөни јөрдөн галдырараг нөрөкөт едир. Бу чөһөтдөн иланлар вө ајасыз көртөнкөлөлөр мүстөсналыг төшкил едир. Көлөзлөр, кирдөбашлар, золаглы көртөнкөлөлөр бөрк субстрат үзөриндө чох сүр'өтлө нөрөкөт едир, бө'зилөри исө һөтта ики ајаг үзөринө галхараг гачыр (плашлы көртөнкөлө). өтрафларыны итирмиш иланлар нөинки торпаг үзөриндө вө биткилөр арасында, ејни заманда гум үзөриндө вө ағач көвдөлөриндө дө асанлыгла чөлд нөрөкөт едө билир. Иланлар һөм дө јахшы үзүр. Дөниз иланларында бөдөнин кери хиссөси балыгларда олдуғу кими јанлардан јастылашмыш олуноур. Бу, онларын даһа јахшы үзмөсини тө'мин едир. Тимсаһларын вө бө'зи көртөнкөлөлөрин суда үзмөсини гујруг хиссө тө'мин едир. Тынсағаларда зирөһин инкишафы пассив вө механики мүдафиө органы истигамөтиндө кетмишдир. Зөиф, һөм дө сакит нөрөкөтли олмаларына бахмајараг, тынсағалара бир чох биотопларда төсадүф олуноур, һөтта ширин суларда вө дөнизлөрдө дө раст көлинир. Нөһајөт, сүрүнөнлөрин ағачда јашајан формалары да вардыр. Белөлөринин (мөсөлөн, учан көлөз) арха өтрафлары даһа узун олуноур, көвдөнин јанларында дөри чыхынтылар өмөлө көлир ки, бунун сажөсиндө сүзмө нөрөкөти едөрөк ағачдан-ағача учурлар.

Белөликлө, сүрүнөнлөрин төкамүлү гуруда, суда вө һавада нөрөкөт истигамөтиндө кетмишдир ки, бунун сажөсиндө онлар суда-гуруда јашајанлара нисбөтөн даһа кениш јайылмышлар, бунларын

бөдөн формалары да чох мүхтөлифдир. Белө мүхтөлифликлөр сүрүнөнлөрин прогрессив инкишафына да шөраит јаратмышдыр.

Дөри өртүјү. Сүрүнөнлөрин дөри өртүјү амфибилөрин дөри өртүјүндөн хөјли фөрглөнир. Сүрүнөнлөрдө эпидермисин үст хиссөси чохгатлыдыр, һөм дө гөрнилөшмишдир. Гөрнилөшмиш гатда һөмишө чохлу мигдарда өлү һүчөјрөлөр олуноур. өлү һүчөјрөлөр эпидермисин алт гатында јерлөшөн чанлы һүчөјрөлөрин чохалмасы һөсәбына бөрпа олуноур. Эпидермисин гөрни гатындан пулчуғлар, галханчығлар, гөрни чыхынтылар, тиканчығлар вө с. төрөмөлөр өмөлө көлир. Бу төрөмөлөр һөјванын бөдөниндөн сүјүн бухарланмасынын гаршысыны алараг ону гурумагдан горујур. Сүрүнөнлөрин бө'зи көвлөриндө гөрни пулчуғларын алтынды—кориум гатында сүмүк лөвһөлөр вө пилөклөр јерлөшир. Тынсағаларда онлар бирлөшөрөк сүмүк зирөһ өмөлө көтирир. Эпидермисин алт кориумун үст гатларында пигмент һүчөјрөлөри вардыр. Рептилилөрин дөриси амфибилөрдөн фөргли олараг бөдөнө сых жапышыр вө демөк олар ки, вөзилөрдөн мөһрумдур. Көртөнкөлөлөрдө будун дахили көнарларында пулчуғлар үзөриндө бир сыра дөликлөр јерлөшир, бунлар буд мөсамөлөри адланыр. Бу мөсамөлөрдөн јазда чохалма вахты сапшөкилли маддө ифраз олуноур. Тимсаһларын, иланларын вө тынсағаларын ағзында вө бөдөнин дикөр хиссөлөриндө дө төк-төк вөзилөрө төсадүф олуноур. Бу вөзилөрин ифраз етдији ијли маддө еркөк вө дишинин бир-бирини тапмасына көмөк едир вө нөвүн јайылдығы саһөнин тутулдуғуну билдирир. Сүрүнөнлөрин гөрни гаты илдө бир нечө дөфө габыгтојма вахты дөјишир, габыгтојма ја хиссө-хиссө, ја да бирдөфөјө баш верир. Дөринин горујучу өһөмиј-јөти вардыр: бөдөни механики зөдөлөнмөдөн вө хөстөлик төрөдөн микроорганизмлөрин дахил олмасындан горујур.

Нөрөкөт. Сүрүнөнлөрдө нөрөкөт төкамүлү нөрөкөтин вө маневретмөнин күчлөнмөси истигамөтиндө кетмишдир ки, бу, гита өлдө етмө, дүшмөндөн горунма вө өлверিশли сығыначаг шөраити тапмаг имканыны кенишлөндирмишдир (Бах шөкил 55). Мөһз нөрөкөт системинин мүрөккөблөшмөси онларын гурунун бүтүн јашајыш саһөлөрини тутмагла јанашы, бө'зи нөвлөрин су һөвзөлөрини дө мөнимсөмөсинө имкан јаратмышдыр. Үзөри сүмүк, гөрни галхан, зирөһ вө дикөр төрөмөлөрлө өртүлмүш, буна көрө дө пассив мүдафиө ујғунашмасы газанмыш тынсағаларда, нөсли көсилмиш бир чох сүрүнөнлөрдө нөрөкөттилик мөһдуддур.

Сүрүнөнлөрин бө'зилөри дөрд ајаг үзөриндө нисбөтөн јаваш нөрөкөт едир, типик скелет гурулушуна маликдир. Бунларын ејни

узунлугда олан гыса чүт өтрафлары көвдөнин жанларында јерлөшир, көвдө хејли һәрәкәтли олур, гујруг чох узун олмур, бојун һиссә гысадыр. Беләләриндөн һаттеријаны вә әксәр көртәнкөлөләри кәс-тәрмөк олар. Нарын торпаг вә гум үзәриндә һәрәкәт етмәјә ујгун-лашанларын бармагларында гәрни чыхынтылар әмәлә кәлир, бун-ларын (бә'зи көртәнкөлөләр, кирдөбашлар вә с.) бөдәнләри јасты олур. Варанларда, дикәр сәһра көртәнкөлөләриндә, тимсаһларда бө-дөнин нисби өлчүләринин бөјүмәси вә өтрафларын көвдөнин алты-на кечәрәк ону јердән галдырмасы гуруда һәрәкәтин сүр'өтлән-мәсинә сәбәб олур. Бә'зи сүрүнәнләр (плашлы вә сәһра кәләзләри, бә'зи игуанлар, әксәр нәсли кәсилмиш динозаврлар) ики ајаг үзә-риндә даһа сүр'өтлә һәрәкәт едә билибләр (бах шәкил 55). Белә һәрәкәт едәнләрдә гујруг чох узун олур, өн өтрафлар чох гысалараг гиданы тутмаға хидмәт едир. Сых отлар, коллар вә ағач кәкләри арасында мәскән салан формаларда (иланлар вә ајагсыз көртән-көлөләр) сүрүнәрәк һәрәкәт етмәк даһа өлвәришли олдуғундан ө-трафлар јох олмушдур, беләләринин һәрәкәти иланвары һәрәкәт адланыр. Иланвары һәрәкәт ширин су вә дәниз иланларында даһа эффектли олур. Тысбағаларын су һөјат тәрзинә кечмәси зирәһин јастылашмасы, нисбәтөн редуksiјасы вә пәнчөләрин күчлү күрәк-ләрә чеврилмәси илә тә'мин едилмишдир. Нәһајәт, нәсли кәсил-миш рептилиләрин (ихтиозаврларын) бә'зи групларынын бөдән формасы вә өтрафларын гурулушу балыглардакы кими олмушдур, бунлар суда чох јахшы үзә билмишләр.

Нәсли кәсилмиш учан кәләзләрин сәјрәк мешәләрдә вә саһил гајалыгларда јашамалары күман едилир. Бунлар бөдән жанларында вә өтрафлар арасында олан дәри бүкүшләрин көмөји илә актив сүзмә учушлары едибләр (птерозаврлар).

Беләликлә, сүрүнәнләр синфиндә дәрдајаглылар (Tetrapoda) си-нифүстүнә хас олан бүтүн һәрәкәт формаларына тәсадүф олунур. Бунун сәјәсиндә сүрүнәнләр суда-гуруда јашајанлары сыхышды-рараг онлара галиб кәлмиш вә мезозөј ерасы мүддәтиндә јер үзә-риндә олан бүтүн јашама саһәләрини зәбт едәрәк һаким синиф олмушдур. Сүрүнәнләр төкәмүл нөгтеји-нөзәриндән дә прогрессив олуб. Белә ки, сүрүнәнләр сонракы јүксәк гурулушлу гушлар вә мәмәлиләрин дә өчдады олмушлар.

Скелет. Сүрүнәнләрин скелети амфибиләрин скелетинә нисбә-төн даһа прогрессив сүмүкләшмә илә характеризә олунур. Скелет онурға, өтрафлар вә онларын гуршаглары вә кәллә скелетинә ајры-лыр. Онурға беш һиссәјә ајрылыр: бојун, дөш, ома, чанаг вә гујруг.

*Онурға.* Онурға фәгәрәләрдән ибарәтдир. Фәгәрәләр әксәр нөв-ләрдә просәлдүр (өндөн батыг), һаттерија вә бә'зи дикәр ибтидаи формаларда исә амфисәлдүр (ици тәрәфдән басыг).

Сүрүнәнләрин бојун һиссәси амфибиләрин бојун һиссәсиндән фәгәрәләрин чох олмасы (7—10 фәгәрә) вә биринчи фәгәрәнин һәм икинчи фәгәрәјә, һәм дә кәлләјә һәрәки бирләшмәси илә фәрг-ләнир. Белә бирләшмә башын һәрәкәтлилијини тә'мин едир. Ба-шын һәрәкәтлилији 1-чи (atlas) вә 2-чи (epistropheus) бојун фәгә-рәләринин хүсуси гурулушу һесабына баш верир. Атлас дикәр али онурғалыларда олдуғу кими үзүк формасындадыр. О, сых аракәсмә илә үст вә алт һиссәләрә—дәликләрә ајрылыр. Үст һиссәдән баш бејин онурға бејинә бирләшир; алт һиссәјә исә икинчи бојун фә-гәрәси олан епистрофејин дишшәкилли чыхынтысы кирир. Белә-ликлә, кәлләнин һәрәкиллији тәкчә атласла бирләшмә һесабына дејил, һәм дә епистрофејин дишшәкилли чыхынтысына бирләшмә һесабына тә'мин едилир ки, бу да јухарыда дејилдији кими, башын һәрәкәтлилијини артырыр.

Ембриологи инкишаф кәстәрир ки, дишшәкилли чыхынты би-ринчи бојун фәгәрәсинин епистрофејә бирләшмиш чисмидир. Адә-төн, дөш вә ома фәгәрәләри бир-бириндән ајдын сәрһәдлә ајрыл-мыр. Бунларын үмуми сәји 16—25 олур. Бу фәгәрәләрин һамы-сында һәрәки габырғаларын олмасына бахмајараг, јалныз өндә јерләшән 5 фәгәрәјә бирләшмиш габырғалар даһа узун олуб дөш сүмүјү илә бирләшәрәк дөш гәфәсини (thorax) әмәлә кәтирир. Иланларда дөш сүмүјү вә дөш гәфәси олмур. Ембриологи тәд-гигатлар нәтичәсиндә сүбут олунуб ки, дөш сүмүјү габырғаларын ашағы учларынын битишмәсиндән әмәлә кәлир.

Онурғанын чанаг һиссәсиндә 2 фәгәрә олур, онлара чанаг гур-шағы (галча сүмүкләри) бирләшир. Гујруг фәгәрәләринин сәји чох-дур—40-а гәдәрдир. Гујругун өн фәгәрәләриндә үст сүмүк, көн-дөлән чыхынтылар вә башланғыч һалда габырғалар олур. Керијә кетдикчә чыхынтылар итир вә фәгәрәләр чөпшәкилли сүмүкчүк-ләрә чеврилир. Бүтүн гујруглу сүрүнәнләрин гујруг фәгәрәләринин чисми назик гығырдаг гатла өн вә арха һиссәләрә ајрылыр. Ауто-томија (гујругун атылмасы) заманы фәгәрәләр бир-биринә бирләш-дији јердән јох, мөһз гығырдаг аракәсмә олан һиссәдән ајрылыр.

Иланлар вә ајагсыз көртәнкөлөләрдә фәгәрәләрин сәји даһа чох олур, онурға јалныз көвдә вә гујруг һиссәләрә ајрылыр. Көвдә фә-гәрәләринин һамысында һәрәки габырғалар олур, онлар гарын галханчыгларына сәјкәнир вә иланвары һәрәкәти тә'мин едир. Фә-

гөрөлөрүн үмуми сајы бојча нисбәтән кичик иланларда 140-а гәдәр, узунларда исә 435-ә гәдәр олур.

Беләликлә ајдын олур ки, сүрүнәләрин онурғасы даһа чох нис- сәләрә ајрылыр. Белә ајрылма башын һәрәкәтлилијини мүрәккәб- ләшдирир, әтраф гуршағларын көвдәјә мөһкәм бирләшмәсини тәмин едир. Бундан башга, бүтүн амниотлар үчүн характер олан дөш гәфәсинин әмәлә кәлмәси тәнәффүс механизмини амфибиләрдә олдуғундан даһа мүкәммәл едир.

*Әтрафлар вә онларын гуршағлары.* Гуру онурғалыларында әтрафлар гурулушча мүкәммәлдир. Бу мүкәммәллик өн әтрафларда базу вә саид, арха әтрафларда буд вә балдыр сүмүкләринин узан- масында, өн вә арха пәнчәләрин үмуми саһәләринин азалмасында өзүнү кәстәрир. Сүрүнәләрин чијин гуршағы (шәкил 56) суда- гуруда јашајанларын чијин гуршағына јахын олса да, онлардан даһа күчлү сүмүкләшмә илә фәргләнир. Каракоид вә күрәк сүмүклә- ринин бирләшдији јердә ојнаг чухуру әмәлә кәлир. Бу чухура базу сүмүјүнүн башы кечир. Каракоид сүмүјүнә үстдән күрәк сүмүјү, өндән ғығырдагдан олан прокаракоид бирләшир; күрәк сүмүјүнә исә јасты күрәкүстү ғығырдаг битишир. Һәр ики тәрәфин каракоид сүмүјү вә прокаракоид ғығырдағы төк дөш сүмүјүнә бирләшир. Дөш сүмүјү ашағы тәрәфдән хачшәкилли өртүк сүмүјү олан дөшүстү

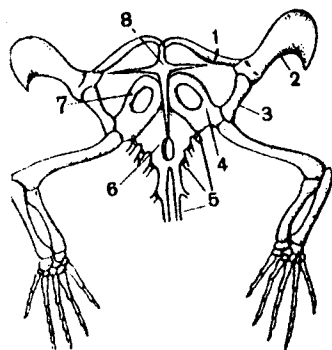

Шәкил 56. Көртәнкөләннин чијин гуршағы вә өн әтрафлары:

1—көрпүчүк сүмүјү, 2—кү- рәкүстү ғығырдаг, 3—күрәк сү- мүјү, 4—кораккоид, 5—габырға- лар, 6—дөш сүмүјү, 7—кораккоид, 8—дөш үстлүјү.

сүмүклә (episternum) дә битишир. Дикөр өртүк сүмүкләри олан көрпү- чүк сүмүкләри бир учлары илә күрәк сүмүкләринә, дикөр учлары илә дөш- үстү сүмүјә бирләшир. Сүрүнәләрдә габырғаларын дөш сүмүјүнә бирлә- шәрәк дөш гәфәси әмәлә кәтирмәси, чијин гуршағынын исә дөш гәфәси васитәсилә ох скелетә бирләшмәси өн әтрафларын гуршағыны даһа мөһкәм едир.

*Чанаг гуршағы* (шәкил 57) ики адсыз сүмүкдән (os innominata) иба- рәтдир; бунларын һәр бири үч типик чанаг сүмүјүнүн—галча, гасыг вә отураг сүмүкләринин бирләшмәсин- дән әмәлә кәлмишдир. Һәр үч сүмү- јүн бирләшдији јердә сиркә касасы әмәлә кәлир, ораја буд сүмүјүнүн ој-

нағы кечир. Галча сүмүкләри ома фәгөрәләринин јан чыхынтылары- на бирләшир. Мүасир сүрүнәлә- рин чанағы гапалыдыр, сағ вә сол гасыг, отураг сүмүкләри бир-бири илә ғығырдаг багла—симфизлә бир- ләшир. Сүрүнәләрин чанаг гур- шығы амфибиләрдә олдуғу кими, бир фәгәрәјә дејил, ики фәгәрәјә бирләшдијиндән даһа мөһкәмдир.

Һәрәкәт хусусијјәтләриндән асылы олараг мүхтәлиф групларын сәрбәст әтраф скелети бир-бирин- дән хәјли фәргләнсә дә, үмуми гу- рулушча гуру онурғалыларына хас олан 5 бармаг типиндәдир. Суда- гуруда јашајанлардан фәргли ола- раг сүрүнәләрин һәрәки ојнағы өн әтрафда биләк (өлдарагархасы) сү- мүкчүкләринин ики сырасы арасында (интеркарпал ојнаг), арха әтрафда исә ајагдарагархасы сүмүкчүкләри сырасында (интервал ојнаг) јерләшир. Беләликлә, сүрүнәләрин әтрафларынын гурулу- шу вә јерләшмә хусусијјәти онларын суда-гуруда јашајанларла мө- мөлиләр арасында кечид тәшкил етдијини кәстәрир.

*Кәллә.* Мүасир амфибиләрдән фәргли олараг, сүрүнәләрин кәлләси илк ғығырдаг кәлләнин тамамилә сүмүкләшмәси вә ону үстдән, алтдан вә јанлардан өртән чохлу мигдарда дәри мәншәли сүмүкләрин әмәлә кәлмәсилә характеризә олунур (шәкил 58). Ги- даланма вә гиданы өлдә етмә хусусијјәтиндән асылы олараг, сүрү- нәләрин кәлләси чох мүхтәлиф олур.

Сүрүнәләрин кәлләси чәнәләрин чох узун олмасы илә харак- теризә олунур. Чәнәләрин узанмасы шикары актив сурәтдә излө- мөји, ону тутмағы асанлашдырыр. Бунунла әлагәдар рептилиләрин чәнәләри күчлү чәјнәмә өзәләләри илә тәмин олунмушдур. Сүрү- нәләрин кәлләсинин мүхтәлифлији чәнәләрин узанмасы илә јана- шы, һисс органларынын да мүрәккәбләшмәсилә әлагәдардыр.

Кәлләнин пејсәр наһијәсиндә сүмүклү балығларда олдуғу кими 4 сүмүк вардыр: әсас, үст, ики јан пејсәр сүмүкләри. Бу һиссәдә пејсәр делији, онун алтында төк пејсәр чыхынтысы олур. Пејсәр делијини төк әсас вә чүт јан пејсәр сүмүкләри әмәлә кәтирир.

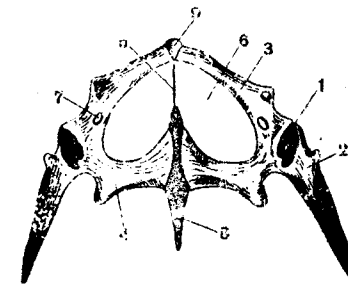

Шәкил 57. Көртәнкөләннин ча- наг гуршағы:

1—сиркә касасы, 2—галча сү- мүјү, 3—гасыг сүмүјү, 4—отураг сү- мүјү, 5—ғығырдагарасы баг, 6—ча- наг «пәнчәрәси», 7—гапалы дәлик, 8—арха ғығырдаг чыхынтысы, 9—өн ғығырдаг чыхынтысы.

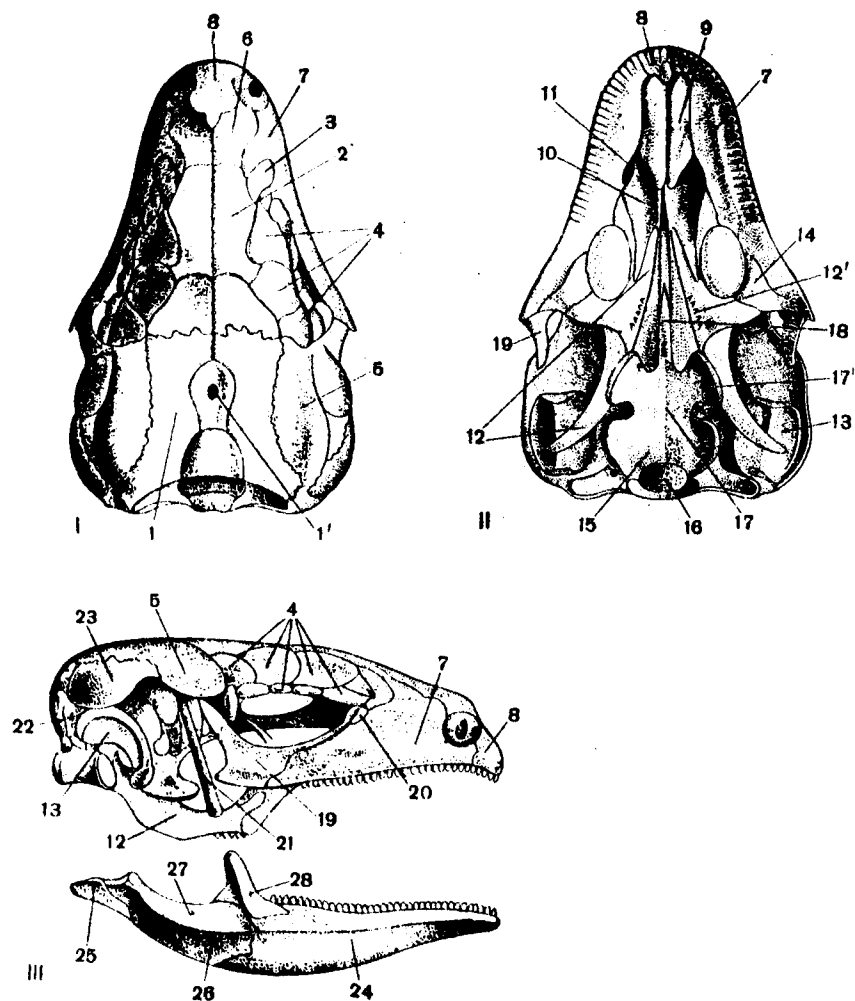

Шәкил 58. Көртөнкөлөннн көллөсн: I—үст, II—алт, III—жан көрүнүшү:

1—төпө сүмүжү, 1'—төпө көзүнүн дөлижн, 2—алын сүмүжү, 3—альнөнү сүмүк, 4—көзүстү сүмүклөр, 5—көзархасы сүмүк, 6—бурун сүмүжү, 7—үст чөнө сүмүжү, 8—чөнөарасы сүмүк, 9—хыш сүмүжү, 10—дамаг сүмүжү, 11—хоана, 12—ганадвары сүмүк, 12'—хыш сүмүжү үзөрндө олан дншлөр, 13—квадрат сүмүжү, 14—көндөлөн сүмүк, 15—эсас пејсөр сүмүжү, 16—пејсөр чыхынтысы (кондилус), 17—эсас пазвары сүмүк, 18—парсфеноид, 19—алмачыг сүмүжү, 20—көзжашы сүмүжү, 21—сүтун сүмүк, 22—пулчуг сүмүжү, 23—кнчкаһүстү сүмүк, 24—днш сүмүжү, 25—ојнаг сүмүк, 26—күнч сүмүжү, 27—күнчүстү сүмүк, 28—тач сүмүк.

Пејсөр чыхынтысынын бир олмасы бүтүн сүрүнөнлөр үчүн характерикдир. Эсас пејсөр сүмүжүнүн өнүндө көллө гутусунун эсасыны өмөлө көтирөн енли эсас пазвары сүмүк жерлешир. Она өн төрөфдөн рептилилөрдө чох зөиф инкишаф едөн парасфеноидин кичик галыгы битишир. Көллө гутусунун өн hissөсинин эсасында өртүк сүмүклөрндөн олан хыш сүмүклөри вар. Бу сүмүклөрнн жанларында хоаналар жерлешир. Ешитмө капсулу наһижөсндө үч чүт сүмүк өмөлө көлнр (otici); бунлардан өн ешитмө сүмүжү сөрбөст галыр, арха ешитмө сүмүжү жан пејсөр сүмүжүнө, үст ешитмө сүмүжү исө үст пејсөр сүмүжүнө бирлөшир. Гоху наһижөсндө сүмүклөшмө кетмир, ора гыгырдаг олараг галыр. Көллө гутусуну үстдөн чүт өртүк сүмүклөри—бурун, алынөнү (praefrontale), алын, төпө вө төк төпөарасы (interparietale) сүмүклөри өртүр. Ахырынчы сүмүжүн ортасында төпө органы дөлижн олур. Көллөнн жанлардан чохлу мигдарда чүт өртүк сүмүклөри өһатө еднр: бунлар чөнөарасы, үст чөнө, алынархасы вө ја көзархасы (postfrontalia), көзүстү (supraorbitale), алмачыг (jugale), пулчуг, көзжашы вө с. сүмүклөрдөн ибарөтднр.

Илк үст чөнө олан дамаг квадрат гыгырдагынын арха hissөсн сүмүк өвөзеднчн сүмүклөр олан квадрат сүмүклөрннө башлангыч вөрнр. Квадрат сүмүжү јухары hissөсн илө көллө гутусуна, ашагы hissөснлө алт чөнөјө бирлөшир. Дамаг квадрат гыгырдагынын өн hissөсн көллөннн эсасыны өмөлө көтирөн вө чүт өртүк сүмүклөри олан дамаг вө ганадвары сүмүклөрлө өһатө олунур. Сүрүнөнлөрдө көндөлөн сүмүклөрнн олмасы сөчнјөвнднр. Бу сүмүклөр ганадвары сүмүклөри үст чөнө сүмүклөрннө, көртөнкөлөлөр вө һаттернјада исө һәм дө үст ганадвары сүмүклөрө бирлөшднрнр. Ганадвары сүмүклөрлө төпө сүмүклөри арасында өлагө јарадан сүтунвары вө ја үст ганадвары (epipterygoidei) сүмүклөр дө сүрүнөнлөр үчүн характерикднр.

Меккел гыгырдагындан өмөлө көлмнш алт чөнө квадрат сүмүжү илө бирлөшмнш ојнаг сүмүжүндөн, дөри мөншөли днш, күнч вө сүрүнөнлөр үчүн чох сөчнјөвн олан күнчүстү (supraangulare) вө тач (sopape) сүмүклөрндөн ибарөтднр.

Өзөлө системн. Ибтндаи онургалылара хас олан метамер гурулушлу өзөлө системннө рептилилөрдө төсадүф олунмур. Бешбармаглы өтрафын даһа јахшы инкишафы, бојун hissөснн өмөлө көлмөсн вө бөдөннн даһа чох hissөлөрө ажылмасы, өзөлө системннн даһа мүрөккөб дифференснаснја етмөсннө сөбөб олмушдур. Белө кн, көллө вө кнчкаһ чухурларында чөнөлөри һөрөкөт етднрөн күчлү чөјнөмө өзөлөлөри инкишаф еднр; һөрөкн бојун hissөснн

өмөлө кәлмәсилә әлагәдар олараг бојун өзөлөләри јараныр; көвдә һиссәдә өмөлә кәлән ләнтвары өзөлөләр бәдәнин јанлара әјлмәсини вә әтрафларын һәрәкәтини тә'мин едир; иланларла вә ајагсыз көртәнкәләләрдә һәрәкәти тә'мин едән күчлү дәрриалты өзөлөләр өмөлә кәлир вә һәләјәт, дөш гәфәсинин өмөлә кәлмәсилә әлагәдар олараг тәнәффүс ақтында мүһүм рол ојнајан вә бүтүн амниотлар үчүн характерик олан габырғаарасы өзөлөләр инкишаф едир.

Һөзм органлары вә гидаланма—Сүрүнәнләрин һөзм системи суда-гуруда јашајанларын һөзм системинә һисбәтән мүрәккәб гурулушлардыр. Бу сүрүнәнләрин һөзм бәрусунун даһа чоһ һиссәләрә әјрәлмәси вә бир сыра јәни төрәмәләрин өмөлә кәлмәси илә әлагәдардыр. Ағыз бошлугу удлағдан јахшы әјрәлир. Бу бошлугда амфибиләрә һисбәтән јахшы инкишаф әтмиш вәзиләр јерләшир. Вәзиләрин ифраз әтдији селик (секрет) гиданы исладараг удулмасыны асанлашдырыр. Бә'зи зәһәрли иланларда вә көртәнкәләләрдә селик вәзиләри зәһәр вәзиләричә чәврилмишдыр. Бу вәзиләрин ифраз әтдији зәһәр, зәһәр диварларын дибинә ачылыр. Ағыз бошлугунун дибиндә ирәлијә атыла билән өзөләли дил јерләшир. Дилин формасы мүхтәлиф олур. Көртәнкәлә вә иланларда дилин учу һаңаланыр. Бүгөләмунларда әксинә, дилин учу енли вә јасты олуб, һәрәкәт едән кичик шикары тутмағ үчүндүр.

Сүрүнәнләрин әксәријјәтиндә гиданы тутмаға вә сахламағ үчүн конусвары дишләр олур. Бу дишләр үст чәнә, чәнәарасы, ганадвары вә алт чәнә сүмүкләри үзәриндә јерләшир. Амфибиләрдән фәргли олараг сүрүнәнләрдә хыш сүмүјү үзәриндә (һаттерија мүстәсна олмағла) дишләр олмур. Дишләр ејни гурулушлудур, мүвафиг сүмүкләрин кәнарына бирләшир. Јалһыз зәһәрли иланларда хүсуси гурулушлу ири зәһәр дишләри өмөлә кәлир. Тимсаһларда дишләр хүсуси јуваларда—алвәсолларда јерләшир, бунлара *текодонт дишләр* дејилир.

Бојунун инкишафы илә әлагәдар олараг гида борусу узаныр. Ири шикары мә'дәјә өтүрмәклә әлагәдар иланларын гида борусунда чоһ күчлү өзөлөләр инкишаф едир. Мә'дә гида борусундан ајдын сәрһәдләнир, онун диварлары өзөләлидир. Амфибиләрә һисбәтән сүрүнәнләрин бағырсағы да узундур, назик бағырсағла јоғун бағырсағын бирләшдији јердән башланғыч һалда олан кор бағырсағ чыхыр. Бағырсағын гуртарачағы клоакаја ачылыр. Мә'дәалты вәзи өз јериндә, јә'ни бағырсағын биринчи илкәјиндә јерләшир. Гарачијәр бәјүкдүр, өд кисәси вар. Мә'дәалты вәзинин вә өд кисәсинин ахарлары бир-биринә јахын бағырсаға сәрбәст ачылыр.

Мүхтәлиф биоложи групплар өмөлә кәтирән сүрүнәнләрин гидасы чоһ мүхтәлифдир. Һејвани гидаларла гидалананлар даһа чоһдур. Әксәријјәти гуру вә су онурғаасызларыны даһа чоһ јејир. Кичик онурғалыларла, о чүмлөдән балығлар, суда-гуруда јашајанлар, сичанлар вә с. илә дә гидалананлар вар. Тимсаһлар, ири иланлар вә варанлар ири шикара һүчүм едир. Әксәр нөвләр гиданы бүтөв удур. Тысбағаларын әксәријјәтинин гидасы биткиләр олур.

Тәнәффүс органлары вә газлар мүбадиләси. Суда-гуруда јашајанлардан фәргли олараг сүрүнәнләрин су инкишаф мәрһәләси олмур. Инкишаф едән рүшәјмдә гәлсәмә јарығлары өмөлә кәлмир, онун тәнәффүсү әввәлчә сарылығ кисәсиндә олан ган дамарлары, сонра исә аллантоис һесабына кедир. Јумуртадан чыхмыш балаларын бәдәнини гәрни төрәмәләр өртдүјүнә көрә дәри тәнәффүсдә иштирак етмир, тәнәффүс јалһыз ағчијәрләрлә кедир. Буна көрә дә ағчијәрләр вә нәфәс јоллары сүрүнәнләрдә даһа чоһ диференсиясија етмишдыр.

Ағчијәрләрин формасы амфибиләрдә олдуғу кими кисә шәклиндә олса да, сүрүнәнләрдә онларын даһили бошлугу чоһ мүрәккәб аракәсмәли, торваридир, она көрә дә јүксәк гурулушлудур. Али сүрүнәнләр олан тысбағалар вә тимсаһларда ағчијәрләрин даһили бошлугу даһа јүксәк гурулушлудур. Белә гурулуш гушларын вә мәмәлиләрин ағчијәрләри кими сүнкәр формалы сых чисмчикләр шәклини алмышдыр. Көртәнкәлә вә иланларда ағчијәр кисәләринин даһили диварлары гырышлы дөнөвәр гурулушда олуб, тәнәффүс сәтһини хејли артырыр. Хамелјонун вә бә'зи көртәнкәләләрин ағчијәрләринин кери учунда гушларын һава кисәләринә охшар назикдиварлы бармағвары чыхынтылар олур, лакин бу чыхынтыларда ган оксидләшмир.

Амниотлара мөхсус тәнәффүс гајдасы сүрүнәнләрин нәфәс јолларынын гурулушунда бир сыра дәјишикликләр өмөлә кәтирмишдыр. Ағыз бошлугунун дибиндә јерләшән хиртдәк јарығы ејни адлы камераја ачылыр. Хиртдәк камерасыны тәк үзкәчвары вә чүт чәловшәкилли гығырдағлар сахлајыр. Хиртдәкдән узун нәфәс борусу вә ја трахеја чыхыр. Трахеја керидә бир чүт бронхлара (борулар) әјрәлир. Бронхларын һәр бири мүвафиг чијәрә даһил олуб, даһа хырда боручуглара шахәләнир.

Тәнәффүс ақты да суда-гуруда јашајанларда олдуғундан әсаслы сурәтдә фәргләнир. Сүрүнәнләрдә һава ағызла удулмур, дөш гәфәсинин сыхылмасы вә кенишләнмәси нәтичәсиндә бурун дәликләриндән ағчијәрләрә даһил олур; дөш гәфәсинин һәрәкәти габырғаларын һәрәкәти илә тә'мин едилир.

Лухарыда жазыланлардан ајдын олур ки, сүрүнөнлөрүн агчијерлөрүнүн даһа мүрөккөб гурулушлу вө амфибилөрө нисбөтөн һава илө интенсив тө'мин олунмасы, онларда газлар мүбадилөсини даһа да мүкөммөллөшдирир, бу исө өз нөвбөсиндө, онургалыларын гуру жашајыш мүһитинө ујғунлашмасыны тө'мин едөн өсас амиллөрдөн биридир.

Ган-дамар системи вө ган дөвраны. Сүрүнөнлөрдө төнөффуc органларынын мүкөммөллөшмөси ган-дамар системинин мүкөммөллөшмөси илө паралел кетмишдир. Сүрүнөнлөрүн ган-дамар системи агчијер төнөффуcу илө өлагөдар олараг суда-гуруда жашајанлара нисбөтөн гуру һөјат тәрзинө даһа чох ујғунлашмышдыр. Бу ујғунлашма илк нөвбөдө артерија вө вена дамарларынын там ажрылмасында өзүнү кестөрир ки, бунун да сајөсиндө үрөкдө, артерија вө вена системиндө јени ујғунлашмалар өмөлө келир.

Сүрүнөнлөрүн өксөријөтинин үрөји амфибилөрдө олдуғу кими үч камералыдыр: ики гулагчыг, бир гарынчыг. Гулагчыглар арасында олан аракөсмө тамдыр, гарынчыгда исө аракөсмө там дејил, лакин о да там олмајан ики һиссөјө—сағ вө сол һиссөлөрө ажрылыр. Үрөк јығыларкөн (систола вахты) гарынчыг гыса мүддөттө сағ вө сол һиссөлөрө ажрылыр. Тимсаһларда гарынчыгын аракөсмөси тамдыр, үрөјин ики мүстөгил гарынчыгы вар.

Сүрүнөнлөрүн *артерија системи* бир сыра өсаслы хүсусијөтлөрө маликдир. Белө ки, артерија конусу сүрүнөнлөрдө редуксија етдијиндөн гарынчыгын мүхтөлиф һиссөлөриндөн үч мүстөгил ган дамары чыхыр. Онун сағ һиссөсиндөн веноз ган апаран агчијер артеријасы башлајыр. Сонра о сағ вө сол шахөлөрө ажрылыб, чијөрлөрө кедир. Гарынчыгын сол—артериал ган олан һиссөсиндөн сағ аорта гөвсү (сағ аорта гөвсүндөн јуху вө көрпүчүкалты артеријалар ажрылыр), ортасындан исө сол аорта гөвсү чыхыр. Сағ вө сол аорта гөвслөри үрөјин ашағысында бирлөшөрөк бел аортасыны өмөлө көтирир (шөкил 59).

Артерија дамарларынын бу чүр диференсиасијасы илө өлагөдар олараг агчијер артеријаларына јалныз веноз ган, сағ аорта гөвсүнө, бу гөвсдөн ажрылан јуху вө көрпүчүкалты артеријалара артериал ган, сол аорта гөвсүнө исө гарышыг ган кедир; буна мүвафиг олараг бел аортасында да гарышыг ган олур. Бел аортасында артериал ган үстүлүк төшкил едир. Бел аортасы онурғанын алты илө узаныр, ондан дахили органлара вө өзөлөлөрө шахөлөр ажрылыр. Чанаг наһијөсиндө бел аортасындан арха өтрафлара ган апаран ики ири галча артеријасы ажрылыр, бел аортасы исө гујруг артеријасына кечир.

Шөкил 59. Көртөнкөлөнин ган дөвранынын схеми:

1—бош вена (төкдир), 2—јуху артеријасы, 3—видачи вена, 4—јуху ахары, 5—сол аорта гөвсү, 6—агчијер артеријасы, 7—агчијер, 8—апағы бош вена, 9—бел аортасы, 10—фөгөроарасы артерија, 11—гарачијер, 12—бағырсаг артеријасы, 13—гарачијерин гапы венасы, 14—назик бағырсаг, 15—ашағы бош вена, 16—гарын венасы (төкдир), 17—мүсаригө артеријасы, 18—харичи мүсаригө артеријасы, 19—бөјрөк венасы, 20—сол чанаг венасы, 21—сол чанаг артеријасы, 22—бөјрөк, 23—арха өтраф артеријасы, 24—арха өтраф венасы, 25—гујруг артеријасы, 26—гујруг венасы.

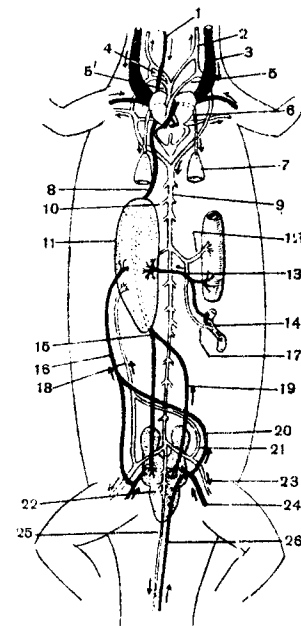

Сүрүнөнлөрүн *вена системи* артерија системи гөдөр дејишмөјиб. Ган гујруг наһијөсиндөн гујруг венасына топланыр. Гујруг венасы клоака јакынлығында чүт чанаг веналарына ажрылыр. Чанаг веналарына арха өтрафлардан көлөн буд веналары бирлөшир. Сонра чанаг веналарындан бөјрөклөрүн гапы веналары ажрылыр, чанаг веналары исө гарын венасына бирлөшир. Гарын венасы дахили органлардан көлөн бир сыра веналары гөбул етдикдөн сонра гарачијерө дахил олараг онун гапы системини өмөлө көтирир. Гарачијерин гапы системиндөн чыхан гарачијер веналары кери бош венаја төкүлүр. Кери бош вена сағ гулагчыга ачылыр.

Башдан јығылан ган чүт видачи веналара топланыр. Видачи веналар көрпүчүкалты веналарла бирлөшөрөк өн сағ вө сол бош веналары өмөлө көтирир. Бу веналар сағ гулагчыга ачылыр. Агчијерлөрдөн артериал ган көтирөн сағ вө сол агчијер веналары бирлөшөрөк үмуми агчијер венасыны өмөлө көтирир вө сол гулагчыга төкүлүр.

Ганын мигдары сүрүнөнлөрдө амфибилөрө нисбөтөн чохдур. Үрөк дејүнтүлөрүнүн сајы вө ганын дамарларда ахма сүр'өти де сүрүнөнлөрдө јүксөкдир. Буна мүвафиг олараг сүрүнөнлөрдө маддөлөр мүбадилөси де интенсив кедир.

Ифразат органлары вө су-дуз мүбадилөси. Ифразат органлары өсасөн бөјрөклөрдир. Бөјрөклөр чүтдүр. Бу һөјванларын тамамилө

гуру жашајыш мүһитинө кечмөсини тө'мин едөн өн башлыча ујғунлашмалардан бири дә мезонефрос (көвдө) бөјрөклөрин метанефрос (чанаг) бөјрөклөрлө өвөз олунамасы вө бунунла да су-дуз мүбадилөсинин төкмиллөшмөсидир.

Сүрүнөндөрдө мезонефрос бөјрөклөр рүшејмин ифразат органы кими өмөлө кәлир вө бала јумуртадан чыхана гөдөр фөалијет кестәрир, сонра исө редуксија олур. Оун өвөзинө метанефрос бөјрөклөр инкишаф едир. Метанефрос бөјрөклөр сых, јығчам чисмлөр олуб, чанаг наһијөсинин бел диварында јерлөшир. Оларын инкишафы заманы Волф боруларынын ашағы һиссөсиндөн мүвафиг сидик ахары ажрылыр вө клоаканын бел төрөфинө ачылыр. Клоакаја гарын төрөфдөн сидик кисөси дә ачылыр. Тимсаһларда, иланларда вө бө'зи көртөнкөлөлөрдө сидик кисөси инкишаф етмир.

Дөниз тысбагаларында вө дөниз сују ичөн бир сыра рептилилөрдө организмдөн дузун артыгыны харич етмөк үчүн хүсуси вөзилөр инкишаф едир (дөниз балыгларында бу иши гөлсөмөлөр јеринө јетирир). ТЫсбагаларда белө вөзилөр көзлөрин өтрафында, дөниз игуаналарында исө бурун бошлуғунда јерлөшир.

Сүрүнөлөрин бөјрөклөриндө баш верөн дәјишикликлер ејни заманда организмдөн харич олан азот мүбадилөси мөһсулларынын да төркибинин дәјишмөсинө сәбөб олмушдур. Белө ки, бу һөјванларда сон азот мүбадилөси мөһсулларынын төркибиндө бир сыра маддөлөр—аммонјак, сидик туршусу, сидик вө с. галыр, лакин онлардан бири үстүнлүк төшкил едир. Сүрүнөлөрдө организмдөн харич олан вө үстүнлүк төшкил едөн белө маддө хырда кристалчыглардан ибарөт сидик туршусудур (ағ сидик). Сидик туршусу суда чох зөиф һөлл олур. Она көрө дә сүрүнөлөрин бөјүк өксөријөтинин сидији гатыдыр, онун кәнар едилмөсинө чох аз су сөрф олунур. Азот мүбадилөсинин мө'лум олан сон мөһсуллары (аммонјак, сидик, сидик туршусу) сырасында сидик туршусу өн аз зөһөрлидир. Сидик туршусунун бу хүсусијөти онун артыгынын јумурта системиндө топланмасы заманы өз-өзүнү зөһөрлөмө төһлүкөсини арадан галдырыр, она көрө ки, сүрүнөлөрин рүшејми амфибилөрдөн фөргли олараг рүшејм пөрдөлөринө малик олан јумурта дахилиндө инкишаф едир.

Чинсијет органлары вө чоһалмалары. Ифразат вө чинсијет органлары бир-бири илө сых өлагөдө олдуғундан онларын инкишафы да паралел кетмиш вө даһа мүрөккөб төкамүл јолу кечмишдир. Буна көрөдир ки, һөр ики систем чох вахт ејни ад алтында—сидик чинсијет системи кими нөзөрдөн кечирилик.

Чинсијет вөзилөри бөдөн бошлуғунда, бөјрөклөрө јахын, онурганын јанларында јерлөшир. Чүт тохумлуғлар овал чисм шөклиндөдир. Тохумлуғлардан чохлу мигдарда каналчыглары олан (бунлар бөдөн бөјрөјинин гылығыдыр) тохумлуғ ахарлары (epididymis) ажрылыр. Бу ахарларын каналчыглары сүрүнөлөрин еркөјиндө (өлөчө дә дикөр али онургалыларда) јалныз тохум каналы вөзифөсини көрөн Волф каналына ачылыр. Сағ вө сол тохум каналлары клоаканын јахынлығында мүвафиг төрөфин сидик ахарына төкүлүр.

Гуру жашајыш мүһитинө ујғунлашма хүсусијөтлөриндөн бири дә дахили мајаланмадыр. Бунунла өлагөдар олараг, һаттерија мүстөсна олмагла, сүрүнөлөрин һамысынын копулјасија (чүтлөшмө) органы вардыр. Көртөнкөлө вө иланларда бу орган клоаканын арха диварындан чүт кисө шөклиндө өмөлө кәлир вө чүтлөшмө вахты харичө чыхыр. Тимсаһ вө тысбагаларын копулјасија органы төкдир.

Јумурталыглар габарыг сөтһли, дөнөвөр формалы овал чисм шөклиндөдир. Дишилөрдө Волф каналы олмур. Јумурта јолу вөзифөсини Мүллер каналы јеринө јетирир. Назикдиварлы кениш јумурта каналлары гыфла төһниз едилмиш учлары илө бөдөн бошлуғуна, дикөр учлары илө клоакаја ачылыр.

Мајаланма јумурта каналынын јухары һиссөсиндө кедир. Бу каналын орта вө ашағы һиссөлөриндө вөзилөр вардыр. Тимсаһ вө тысбагаларын јумурта каналынын ортасында олан вөзилөрин ифразы рүшејм һүчөјрөсини (сарыны) өһатө едөн јумурта ағы пөрдөсини өмөлө кәтирир, јумурта каналынын ашағысында олан вөзилөрин ифразы исө јумуртанын үзөрини харичдөн өртөн өһөнклө зөнкин (дојмуш) пергаментвары пөрдөнин өмөлө көлмөсиндө өсас јарадычы материал олур.

Рүшејмин инкишафы амниотлар үчүн характер олан јолла кедир. Рүшејм пөрдөлөри (амнион, сероз, аллантоис) өмөлө кәлир. Көртөнкөлө вө иланларын рүшејминин нормал инкишафы үчүн амнион мөһлулуна лазым олан су сарынын төркибиндө олан јағларын парчаланмасындан (метаболик су) вө харичи мүһитдөн адсорбсија јолу илө алыныр. Сөрт вө сых габыглы јумурталары олан тимсаһ вө тысбагаларын јумурталарынын амнион мөһлулуна лазым олан су исө метаболик сујун вө нисбөтөн чох олан јумурта ағы төркибиндөки сујун һесабына һасил олур.

Сүрүнөлөрин өксөријөти јумуртаны торпағын күнөш енержиси илө јахшы исинөн јерлөринө басдырыр, бө'зи нөвлөр исө јумурталарыны битки галыглары, чүрүмөкдө олан ағач вө көтүклөр алтына гојур, чүрүмөдөн алынан истилик рүшејмин инкишафыны тө'мин едир. Тимсаһларын бө'зи нөвлөри газыдыглары чалаја ју-

мурталарыны гојдугдан сонра үзәрини битки галыглары илө өртүр, диши фөрд јуванын јанында галараг ону горујур, даһа сонра јумуртадан чыхмыш балаларын јувалардан чыхмасына көмөк едир. Ири көртөнкөлөлөрин дө бө'зиләри (варанлар вө с.) јуваны горујур. Питонларын дишиси јумурталарын өтрафына доланараг онлары горумагла јанашы, һәм дө өз бөдөнинин истилији һесабына һөрапөти јүксәлдир, белө јуваларда температур өтраф мүһитө һисбөтөн 6—12°C јүксәк олур.

Мүасир пулчуглулар арасында јумуртадиридоғанлара, бө'зөн дирибаладоғанлара да төсадүф олунур. Ади күрзөнин (*Vipera berus*), диридоған көртөнкөлөнин (*Lacerta vivipara*), чылыз корамалын вө ја ангвидин (*Angus fragilis*) вө с. мајаланмыш јумуртасы дишинин чинсијјет јолларында бүтүн инкишаф мөрһөлөлөрини кечирир, јумурта харичи мүһитө гојулан кими ондан дири бала чыхыр. Бө'зөн јумуртадиридоғма нөвүн јајылдығы харичи мүһитин шөраитиндөн асылы олур. Диридоған көртөнкөлө чөнубда јумурта гојмагла, шималда вө дағларда исө дири доғмагла чохалыр. Ссинкләр, дөһиз иланлары, хамелјонлар вө с.арасында дирибаладоғанлара да төсадүф олунур.

Сүрүнөнлөр чинси јеткинлијө мүхтөлиф јашларда чатыр. Тимсаһлар вө өксәр тысбағалар 6—10, иланлар өксәрөн 3—5, ири көртөнкөлөлөр 2—3 јашларында, хырда көртөнкөлөлөр исө 9—10 ајлыгында чинси јеткинлијө чатыр.

Балавермө габилијјетинө көрө сүрүнөнлөр суда-гуруда јашајанлардан хөјли кери галыр. Бунун өсас сәбәби сүрүнөнлөрин нәсил гајғысына галмасы, о чүмлөдөн, јумурталарыны кизли јерө гојмаларыдыр. Сүрүнөнлөрин балавермө габилијјетинө метаморфозсуз инкишафын да бөјүк тә'сири вардыр. Тимсаһлар вө ири тысбағалар адөтөн 20—30 (бө'зи һалларда 100-ө гөдөр), көртөнкөлөлөрин бојча кичик нөвлөри исө чөми 1—2 јумурта гојур, лакин белөлөри мөвсүм әрзиндө бир нечө дөфө нәсил верир. Көртөнкөлөлөр арасында партеноекенетик (мајаланмамыш јумурта илө вө ја гыз чохалма) чохалмаја да төсадүф олунур. Белөлөринө Гафгаз гајалыг көртөнкөлөлөрини (*Lacerta gostombecovi*, *L.dahli*, *L.armenica*) мисал кестөрмөк олар. Адөтөн, партеноекенетик јолла чохалан көртөнкөлөлөрин популјасијалары јалһыз диши фөрдлөрдөн ибарөт олур.

Синир системи вө һисс органлары. Суда-гуруда јашајанлара һисбөтөн сүрүнөнлөрин өсөб системи даһа мүкөммөлдир. Өн бејин даһа бөјүкдүр, жарымкүрөлөр дө бөјүкдүр, онларда бејин тағы вө боз бејин маддөсиндөн ибарөт олан габыг өмөлө көлир. Јарым-

күрөлөрдө илк бејин тағы вө ја архипаллум вө неопаллумун башланғычы ајдын сечилир. Боз бејин маддөси зөиф инкишаф едиб, өн бејин чох һиссөси золаглы чисмдөн ибарөтдир (шөкил 60). Өн бејин јарымкүрөлөри аралыг бејини өртүјүндөн о, үстдөн көрүнмүр. Аралыг бејин үзөриндө епифиз вө јахшы инкишаф етмиш төпө органы јерләшир. Төпө органы гурулушча көзө охшајыр, һаттеријада, бө'зи көртөнкөлөлөрдө ишыг гычыгларыны гөбул едир. Төпө органынын сых вө шөффаф олан өн һиссөси көз бүллуруну хатырладыр, онун гөдөһвары арха һиссөсинин дивары исө пигмент вө һисси һүчөјрөлөри илө төһһиз олунмушдур. Аралыг бејин алт һиссөсиндөн бејин гыфы вө һипофиз чыхыр.

Һөрөкөтлөринин мүрөккөб вө мүхтөлифлији илө өлагөдар олараг сүрүнөнлөрин бејинчији суда-гуруда јашајанларын бејинчијинө һисбөтөн даһа иридир, јахшы инкишаф едиб. Узунсов бејин бүтүн амниотлар үчүн характер олан үфүги өјрилик өмөлө көтирир. Бејиндөн 11 мүт баш синири чыхыр. Онурға бејиндө ағ (өтүрүчү јоллар) вө боз (синир һүчөјрөлөри) маддөлөрин ајрылдығы ајдын көрүнүр. Онурға бејини чийин вө чанаг гуршагларында өтрафларын өзөлө системинө хидмөт едөн синир көләфи өмөлө көтирир.

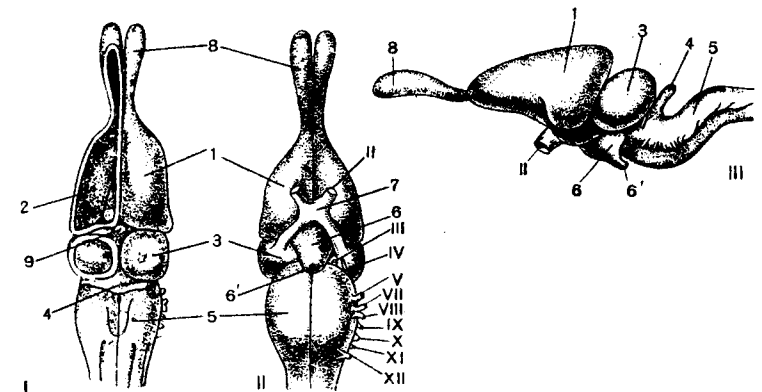

Шөкил 60. Көртөнкөлөнин баш бејини:

I—үстдөн, II—алтдан, III—јандан көрүнүшү: 1—өн бејин, 2—золаглы чисим, 3—орта бејин, 4—бејинчик, 5—узунсов бејин, 6—һипофиз, 6'—бејин гыфы, 7—көз синирлөринин чарпазлашмасы (хиазма), 8—гоху пајы, 9—епифиз, II—XII—баш (көллө) синирлөри.



Баш бејнин јухарыда гејд олунан хүсусијјетлери сүрүнөнлерин синир феалијјетинин суда-гуруда јашајанлара нисбөтөн даһа жүксөк сөвијјөдө дурдуғуну көстөрир. Бу да өз нөвбөсиндө анаданкөлмө рефлекслерин вө инстинктлерин мејдана көлмөси, јени шөрти рефлекслерин формалашмасы јолу илө кедөн даһа мүрөккөб ујғунлашма давранышларын өмөлө көлмө имканыны артырыр.

Һәрөкөтин мүрөккөблији вө фөрдлөр арасындакы мүнасибөтлөрин мүхтөлифлији илө өлагөдар олараг сүрүнөнлерин һисс органлары даһа прогрессив инкишаф етмиш вө амфибилөрө нисбөтөн гуру һөјат төрзинө јахшы ујғунлашмышдыр. Сүрүнөнлерин һисс органларына көзлөр, ешитмө, гоһу вө ламисө үзвлери даһилдир.

*Көзлөр* һәрәки көз гапаглары илө төһиз олунмушдур. Алт гапаг даһа һәрөкөтли олуб јахшы инкишаф етмишдир. Үчүнчү көз гапаглары—һырпа пердөлери дө вардыр. Иланларда, бө'зи көртөнкөлөлөрдө гапаглар бирләшөрөк шөффафлашыр. Көзјашы вөзилеринин ифразы көзлери гурумагдан горујур. Амфибилөрдөн фөргли олараг, көз алмалары ағыз бошлуғуна енмир вө јалһыз фырлана билир. Бүгөлөмунларда көзлөр бир-бириндөн асылы олмајараг һәрөси ајрылыгда сөрбөст һәрөкөт едир ки, бунун шикары күдмөк вө овламагда бөјүк өһөмијјети вардыр. Көзүн аккомодасијасы ени нөзолаглы өзөлөнин көмөји илө бүллурун һәрөкөт вө формасынын дөјишмөси нөтичөсиндө тө'мин едилир. Бу, мүхтөлиф мөсафөлөрдө олан чисмлери көрмөји асанлашдырыр. Мөкан даһилиндө ориентасија етмөкдө вө һөјванлар арасындакы үнсийјетлөрдө көрмө өсөс вө һөллөдичи рол ојнајыр. Парлаг вө чөлбөдичи рөнклөр, мүхтөлиф һәрөкөтлөр, дүшмөндөн горунмаг вө с. көрмө илө өлагөдардыр.

*Ешитмө* органы суда-гуруда јашајанларда олдуғу кими даһили вө орта гулагдан ибарөтдир. Орта гулагда үзөнки сүмүјү вардыр. Даһили гулагда һөлөзун өмөлө көлир, лакин о һөлө мүрөккөб дејил вө өксөр нөвлөрдө кисө шөкилли чыхынтыдан ибарөтдир. Бу, сүрүнөнлерин һөјатында сшитмөнин чох да бөјүк өһөмијјет кесб етмөмөси илө өлагөдардыр. Иланлар төбил пердөсиндөн мөһрум олдуғлары үчүн јалһыз сејсмик сөслери, бөрк чисмдө (субстратда) вө ја суда јайылан сөслери гөбул едө билир.

*Гоһу* органынын гурулушунда нөзөри чөлб едөн чөһөт гоһу јолунун орта һиссөсинин ики јерө, јө'ни ашағы төнөффүс вө јухары гоһу һиссөлөринө ајрылмасыдыр. Гоһу јолунун башлангычында чөкөклик вардыр ки, бу Јакобсон органы адланыр. Бу органын вөзифөси ағызда олан гиданын ијини гөбул етмөкдир.

Сүрүнөнлерин өксөријјетинин гоһу органы јахшы инкишаф едир, узун диллөрини чисмлөрө тохундурараг ону јохлајыр. Бу за-

ман һөтта дилө јапышыб ағыз бошлуғуна даһил олан зөррөчиклөрин дө ији Јакобсон органы васитөсилө мөүјјөн олунур. Амфибилөрө нисбөтөн гоһу һиссийјаты жүксөк олан сүрүнөнлерин чоһу гиданы ијинө көрө аһтарыб тапыр. Сүрүнөнлөр гоһу органынын көмөји илө дүшмөни мөүјјөн едө билир. Чинслөрин бир-бирини тапмасында да гоһу органынын ролу бөјүкдүр.

Бө'зи иланларда (питонларда, күрзөлөрдө, чухурбаш иланларда вө с.) температурун миндө бир дөрөчө дөјишмөсини һисс едөн чох һөссас хүсуси органлар—терморесепторлар вө ја термолокаторлар олур. Бу органын кечө ваһты ов етмөкдө өһөмијјети чох бөјүкдүр, онун көмөји илө иланлар шикардан ајрылан истилији һисс едир вө гаранлыгда онлары асанлыгга тапырлар.

*Ламисө* органлары да сүрүнөнлөрдө јахшы инкишаф етмишдир вө механики гычыглары гөбул етмөјө хидмөт едир. Бу орган дөринин гөрни гатында вө пулчуғларын көнарында ламисө чыхынтылары шөклиндө јерләшир ки, онларда һисси түкчүклөр топланыр. Бу түкчүклөрин васитөсилө тысбағалар чанаға һөтта јүнкүлчө тохунулдуғуну һисс едирлөр.

#### СҮРҮНӨНЛӨРИН ДАВРАНЫШЫ, ҺӨЈАТ ТӨРЗИ ВӨ БИОСЕНОЗДА РОЛУ

Сүрүнөнлөр там гуру һөјванлары олуб, мөһкөм вө сых габыглы ири јумурта гојмаг јолу илө чоһалырлар ки, бу онларын һөјат төрзини мөүјјөнләшдирөн өсөс амилдир. Белө һөјат төрзи сүрүнөнлөрин һөм дө давранышыны мөүјјөнләшдирир. Сүрүнөнлерин гуруда, суда вө һавада (нөсли кесилмиш нөвлөр дө) мүхтөлиф формалы һәрөкөтлөрилө өлагөдар олараг онларын мөркөзи синир системи, хүсусөн баш бејни мүрөккөблөшир. Белө мүрөккөблөшмөјө мөвафиг олараг һисс органлары, ориентасија етмө хүсусијјетлери, популјасија гурулушлары да мүкөммөллөшир. Бүтүн прогрессив хүсусијјетлөрө баһмајараг, маддөлөр мүбадилөсинин сөвијјөсинин ашағы олмасы илө өлагөдар өчдаддан мирас галмыш бөдөн температурунун харичи мүһит температурундан асылы олмасы (појкилотермлик) сүрүнөнлөрин јајылмасыны вө бир чох дикөр биоложи хүсусијјетлөрини мөүјјөн едир. Бу баһымдан сүрүнөнлөрин синир феалијјети суда-гуруда јашајанлардан инкишафча нисбөтөн жүксөк олса да, иш принципинө көрө онлардан чох да фөрглөнмир. Бунларын өксинө олараг, истиганлы (һомөјотерм) гушлар вө мөмөлилөрин синир феалијјетиндөн һөлө чох ашағы сөвијјөдө галыр.

Сүрүнөлөрин синир фөалијјетинин өсасыны гиданы ахтармаг вө елдө етмөклө өлагөдар олараг далдалана чаг вө сыгыначаглардан истифаде етмөк, мүнәсиб вө әлверишли температур шөраитинде јашамаг, еләчө дө чохалма вахты чинслөрин бир-бирини тапмасы, јыртычыдан вө дикөр төһлүкөдөн хилас олмагла өлагөдар олан шөрти рефлекслөр төшкил едир. Белө шөрти рефлекслөр комплекс шөклинде бирләшөрөк чох мүрөккөб инстинктлөрө чеврилир. Бу инстинктлөр фөрдин вө популјасијанын гидаланмасындан, чохалмадан, миграсијадан, көрпөлөрин јайылмасындан, өзүнү бөрпадан вө с. ибарөт олуr; суткалыг вө мөвсүми дөврлөр дө бунлар васитөсилө һөјата кечирилир.

Сүрүнөлөр амфибилөрө нисбөтөн даһа һөрөкөтли олдулары үчүн ареал дахилинде даһа јакшы ориентасија едө билир. Әксөр нөвлөр јашадылары саһөлөрдөн чох узаглашмыр вө бир нечө километрден артыг миграсијалар етмирлөр. Чох күман ки, онлар таныш олмадылары јерлөрдөн кечөрөк өз јашама саһөлөрини тапа билрлөр. Бу вахт онлар нөинки көрмө, ејни заманда гоху вө ешитмө органларындан да истифаде едир.

Сүрүнөлөрин популјасија гурулушу да суда-гуруда јашајанлара нисбөтөн мүрөккөбдир. Онларын өксөријјөти төк һөјат төрзи кечирсө дө, гоншу фөрдлөрлө даим үнсийјөтдө олуrлар. Бунун нөтичөсинде групплар арасында өлагө јараныр, фөрд вө группларын хүсуси саһөлөри вө саһөлөрдөн истифаде етмөк гајдалары јараныр. Әксөр нөвлөрдө белө өлагөлөр чох да мөһкөм олмур вө саһөлөр чидди горуномадыгындан һөјванлар арасында тез-тез өрази тоггушмалары баш верир. Јашлы популјасијаны өвөз едөн маван фөрдлөрин јайылмасы даһа бөһранлы кечир. Јашлы бүгөлөмунлар ов етдиклөри саһөлөрдөн дикөр еркөклөри говур. Јашлы еркөклөрин һөр биринин саһөсиндө бир нечө диши јашајыр. Чохалма заманы еркөк фөрд өз саһөсини вө орада олан дишилөри даһа чидди горујур. Белө вахтларда гоншу саһөлөрдө јашајан еркөк фөрдлөр арасында баш верөн мөрасим тоггушмалары амансыз дөјүшлөрө чеврилир.

Көртөнкөлөлөрин дө өксөријјөтинин популјасија гурулушу бүгөлөмунларда олдугу кимидир. Јашлы көлөзлөрин јайылма саһөлөри чаван фөрдлөрин јайылма саһөсиндөн даһа бөјүкдүр. Белө еркөклөрин һөр биринин саһөсиндө үч диши олуr вө онлар саһөлөрини вө дишилөри горујур. Агач игуаналары да белө һөрөкөт едир, лакин еркөклөр бир-биринө гаршы даһа амансыз олмалары илө фөрглөнир. Дөниз игуаналары исө һөр бириндө 5—10 чаван диши фөрд

олан өсл «һөрөмханалар» өмөлө кетирир. Һөр бир «һөрөмхана» еркөк төрөфиндөн чох чидди горунур. Јумурта гојдугдан сонра һөр бир диши өз саһөсинө чөкилөрөк ону горујур.

Һаттеријаларын (хортумбашлылар) ов етмө саһөлөри 60—100 м<sup>2</sup> артыг олмур вө онлар өз јуваларындан 5—10 м-дөн узага кетмир. Кекконларын да ов етмө саһөлөри кичик олуr—чөми бир нечө кв.м-и өһатө едир. Ири көртөнкөлөлөрин белө саһөлөри исө өксинө, чох бөјүк олуr. Боз варанын (*Varanus griseus*) ов етмө саһөсинин диаметри 1 км-ө гөдөр чатыр. Комодо адасында јашајан нөһөнк варанлар исө бүтүн ада өразисиндө ов едирлөр. Бө'зөн онлар 5—7 фөрддөн ибарөт дөстөлөрлө ова чыхыр.

Тимсаһларын саһө давранышы даһа сөчијјөвидир. Јашлы еркөклөрин һөр биринин ов етмө саһөси 20—40 һектара чатыр вө бурада 2—3 диши јашајыр. Лакин дишилөрин дө өзлөринин ајрыча јашама саһөси олуr. Чохалма вахты еркөк өз саһөсинин мүхтөлиф һиссөлөриндө бөјүрүр, диши тимсаһ чаваб сөси чыхарыр вө еркөк нөвбө илө, һөм дө ардычыл олараг дишилөрин јанына кедир. Әкөр һөр һансы еркөјин саһөсинө көнар еркөк кирөрсө, бу вахт рөгиблөрин биринин чидди зөдөлөнмөси илө нөтичөлөнөн тоггушма баш верир. Дишилөр јумурталарыны өзлөринин дүзөлтдиклөри јуваја гојур вө јувалардан узаглашмырлар. Јумуртадан чыхмыш көрпөлөр 2—3 ај «ана» илө бирликдө јашајыр, «ана» онлары дүшмөндөн горујур. Бунларын өксинө олараг тысбағаларда саһө бөлкүсү чох зөиф инкишаф етмишдир.

Сүрүнөлөр тутдулары саһөлөрин һөр јерини ејни дөрөчөдө горумур. Белө саһөнин мөркөз һиссөси чох күчлү горундугу һалда көнарларында гоншу фөрдлөрлө мөрасим көрүшлөри олуr. Саһөлөрин дахилинде чыгырлар, сыгыначаглар вө кизлөнмөк үчүн далдалана чаглар јарадылыр. Газычы һөјат төрзи өксөр көртөнкөлөлөрө, иланлара, тимсаһлара вө аз мигдарда чөл тысбағаларына хасдыр. Тимсаһлар бир чыхышы сујун алтына ачылан даһа мүрөккөб јувалар дүзөлдир. Сүрүнөлөрин бир чоху башга һөјванларын сыгыначагындан, хүсусән, көмиричилөрин јувасындан истифаде едир.

Саһөнин горуномасы өн чох горхудучу нүмајишлөр вө мөрасим һөрөкөтлөри илө ифаде олуr. Актив мүдафиө аз мигдарда кимјөви нишанлама илө дө һөјата кечир. Тимсаһларын, бир чох иланларын вө көртөнкөлөлөрин горхудучу вө хөбөрдаредичи сөс сигналларынын да саһөнин горуномасында өһөмијјөти бөјүкдүр.

Бир чох илан вө көртөнкөлөлөр гыш јухусуна кедөркөн дөстөлөр өмөлө кетирөрөк бирликдө гышлајырлар. Исти гуршагларда јај

жухусуна (анабиоз Һал) кетдикдө дө белө олур. Јајда илан вө көр-төнкөлөлөрүн бир јерө топланмасы, адөтөн, чохалма илө өлагөдар олур. Дөниз тысбағалары чохалма јерлөрүнө миграција етдикдө јүз минлөрлө фөрддөн ибарет дөстөлөр өмөлө көтирирлөр. Гуру иланларын арасында да белө һадисөјө төсадүф олунур.

Белөликлө, сүрүнөнлөрүн популјасија гурулушунун үмуми сөвијјөсинин суда-гуруда јашајанларын белө гурулушундан неинки јүксөк олдуғу, һәм дө кечид характери дашыјарағ гушлар вө мөмөлилөрүн популјасија гурулушуна хас олан мүрөккөблијө јахынлашдығы нөзөрө чарпыр. Лакин сүрүнөнлөрдө групплары өмөлө көтирөн фөрдлөрүн бир-биринө тө'сири вө көмөји, үнсијјет сөвијјөси гушлардан вө мөмөлилөрдөн ашағы сөвијјөдөдир.

Суткалығ фөалијјет (тсикклик). Сүрүнөнлөрүн һәр бир нөвү үчүн оптимал температур вардыр, онларын сутка өрзиндө фөаллығы да белө температурдан асылдыр. Сүрүнөнлөрүн һамысы үчүн оптимал температур јүксөк олуб, 20—40°С арасында дөјишир, башга сөзлө, бунлар истисөвөр һөјванлардыр. Мүлајим гуршағда јашајан сүрүнөнлөрүн өксөријјөти күндүз, аз мигдар нөвлөр торанлығ вө јалныз кекконлар кечө һөјаты кечирир. Бунларын өксинө, тропик сөһраларда јашајан нөвлөрүн бөјүк өксөријјөти сөһрада күндүз чох исти олдуғундан кечө һөјатына ујғунлашыблар.

Биоложи ујғунлашма олан суткалығ активлик дөврлөри температурдан асылы оларағ илин мүхтөлиф фөсиллөриндө дөјишир. Белө ки, јазда сүрүнөнлөр јалныз күнорта вахты—сутканын даһа исти саатларында актив олур. Јајын орталарында исө өксинө, нөвлөрүн чохунун активлији јалныз сүбһ (сөһөр) вө ахшам саатларына төсадүф едир.

Дикөр сүрүнөнлөрдөн фөргли оларағ, иланларын активлији температурдан чох да асылы дејил. Онлар даһа ири шикары (чөкисинин 2/3 вө 3/4-ү ағырлығында) бүтөв ударағ ону төдричөн һөзм едир вө 5—8 күн активлик көстөрмир, ач илан исө температур оптимумдан чох ашағы олдуғда белө сығыначағындан чыхарағ гида ахтарыр.

Иллик фөалијјет. Иллик һөјат дөврлөри амфибилөрдө олдуғу кими, јалныз илин исти вахтларында өлверишли гуршағларда јашамаға имкан јарадыр вө мүвафиг ујғунлашма һесаб едилир. Демөли, сүрүнөнлөрдө иллик дөврлөр илин исти вахтларында активлијин, гејри-өлверишли вахтларында исө гыш јухусуна (анабиоз) кетмөнин нөвбөлөшмөсиндө өзүнү көстөрир. Иллик биоложи тсикклик

тропик нөвлөрдө гүввөтли баш всрир, мүлајим гуршағ нөвлөриндө исө гыш јухусуна кетмөклө өлагөдар оларағ ајдын нөзөрө чарпыр.

Активлик дөврүнүн мүддөти температурдан асылы оларағ дөјишир. Мөсөлөн, диридоған көртөнкөлө Авропанын чөнубунда 9 ај, орта гуршағында 5,5 ај, Шималда исө даһа аз мүддет актив олур. Даһа шималда јајылан ади күрзө дикөр сүрүнөнлөрө нисбөтөн гыш јухусуна кеч кедир вө јазда даһа тез активлијө башлајыр.

Өлверишли температур шөраитиндө сүрүнөнлөрүн өксөријјөти гыш јухусуна кетмир. Орта Асија вө Гафғазда гыш нисбөтөн исти кечдикдө күрзө, галхансифөт, ефа, бир сыра көртөнкөлөлөр вө кирдөбашлар там гыш јухусуна кетмир вө ардычыл оларағ сығыначағларындан чыхарағ күнүн алтында гызынырлар. Исти дамларда вө дикөр тикилилөрдө јашајан көлөзлөр вө кекконлар исө гыш јухусуна һеч кетмир.

Сүрүнөнлөрүн гышлама сығыначағлары чох мүхтөлиф олур. Онларын өксөријјөти көмиричилөрүн јувасында, торпағ жарығларында вө бошлугларында, ағач көклөриндө, чүрүмөкдө олан ағач көвдөлөрүнүн вө дашларын алтында вө с. јерлөрдө гышлајыр.

Сүрүнөнлөрүн өксөријјөти, адөтөн, төк-төк вө ја 2—3 фөрддөн ибарет кичик групплар шөклиндө гышлајыр. Лакин бөјүк дөстөлөрлө гыш јухусуна кеденлөр дө вар. Күрзөлөр 200—300, ади су иланлары јүзлөрлө, бө'зөн исө минлөрлө фөрддөн ибарет дөстөлөр өмөлө көтирөрөк гыш јухусуна кедирлөр. Приморједө (Узағ Шөргдө) зөһөрли иланларын гыш јухусуна кетдији сығыначағларда 10 минлөрлө (16 мин) илана төсадүф едилир. Јүксөк температурун сүрүнөнлөрүн һөјат фөалијјөтинө долајысы илө мөнфи тө'сир көстөрмөси мө'лумдур. Белө олдуғда онларын бир чох нөвү јај јухусуна кедир. Лакин суда-гуруда јашајанлардан фөргли оларағ бу һадисө рүтүбөтин азалмасы үзүндөн дејил, гиданын чатышмамазлығы үзүндөн баш верир. Мөсөлөн, јајда битки өртүјүнүн јај истиси тө'сириндөн «јанмасы» сөһра тысбағаларынын јај јухусуна кетмөсинө сөбөб олур.

Тропик өлкөлөрдө тимсаһларын, бө'зи тысбаға вө иланларын јај јухусуна кетмөси һәм јүксөк температур, һәм дө онларын јашадығы су һөвзөлөрүнүн гурумасы илө өлагөдардыр. Белө һалларда илин дөврилији, башга сөзлө, һөјванын активлик мүддөти саһөнин гидалылығындан вө бу вөзијјөтин мүвөгөти дөјишмөсиндөн асылы олур.

Иллик дөврилијин сөчијјөви хүсусијјөтлөриндөн бири дө һөјванларын, о чүмлөдөн, сүрүнөнлөрүн һөјатында баш верөн мөвсүми

миграсијалардыр. Белә миграсијалар гышлама јерлериндөн јахын месафөлөрдө олан гидаланма вә чохалма саһөлөринә олан кечмөлөрә дејилир. Белә кечмә заманы күрзөлөр гышлама јерлериндөн 1—2,5 км-ә гәдәр, гуру тысбағалары исә бундан да аз месафә гәт едир. Бунларын әксинә, дәниз тысбағалары вә иланлары мөвсүми миграсија заманы минлөрлө километр месафә гәт едәрәк гушларын учуб кетмәсинә, мөмөлилерин узаг јерлөрә кечмәсинә охшар миграсијалар едирлөр.

Сүрүнөлөр гүтб гуршағлары мүстәсна олмага Јер күрәсинин бүтүн иглим гуршағларында јајылараг мүхтәлиф һәјат формалары әмәлә кәтирмишләр. Онларын арасында јерин үзәриндә, торпағын алтында, суда вә ағачда јашајанлара тәсадүф олунур. Нәсли кәсилмиш сүрүнөләрин учан формалары да олмушдур.

Лакин јухарыда дејилдији кими маддәләр мүбадиләсинин ашағы сөвијјәдә олмасы сүрүнөләрин бәдән температуруну харичи мүһитин температурундан асылы едир (појкилотермлик), бу исә онларын јајылмасыны вә дикәр биоложи хүсусијјәтләрини мөјјәнләшдирир, әсасән мөһдудлашдырыр.

Сүрүнөләрин јајылмасы суда-гуруда јашајанларын јајылмасындан даһа кенишдир. Онлар даһа мүхтәлиф иглим шәраитләриндә јашаја билир ки, бу, истәр јашлыларын, истәрсә дә рүшәјмләрин (бу хүсусән вачиб шәртдир) гуру һәјат шәраитинә ујғунлашма габилијјәтинин олмасы илә изаһ едилә биләр. Гуруја ујғунлашма јухарыда кәстәрилдији кими, јашлы фәрдләрдә дәринин епидермис гатынын гәрниләшмәси, рүшәјмин исә мөһкәм габығлы јумурта ичәрисиндә инкишафы һесабына тә'мин олунур.

Сүрүнөләр тропик гуршағда даһа зәнкиндир, гүтблөрә доғру кетдикчә онларын нөвләри вә фәрдләрин мигдары азалыр. Белә ки, Индонезија адаларында 150—200 нөв сүрүнөн јашадығы һалда, Орта Асијада 50-јә гәдәр, Загафгазијада 40, Шимали Гафгазда 28, Гәрби Европада исә чөми 12 нөв сүрүнөнә тәсадүф олунур. Гәрби Европанын Шимал Гүтб даирәсиндә јалныз бир нөв күрзә вә бир нөв диридоған көртәнкөлә јашајыр. Дағлыг јерләрдә јүксәклијин дәниз сөвијјәсиндән кетдикчә артмасы да сүрүнөләрин нөв вә сајынын кәскин азалмасына сәбәб олур. Гүндүрлүјү 5000 м-дән јухары олан јерләрдә сүрүнөләрә тәсадүф едилмир. Һәддиндән артыг јүксәк температур сүрүнөләрә мәнфи тә'сир едир, бә'зән онлары өлдүрә дә билир. Көртәнкөлөчикләри истилији 55°C-ә чатан гумун үзәриндә 1,5—4 дәг-дәк сахладыгда өлүр. Күнүн чох исти вахтла-

рында көртәнкөлөләр истидән (гызмар гум јанғысындан горунмаг үчүн) ја јералты ојуглара (јувалара) кирир, ја да колларын будағларына чыхырлар.

Мөјјән олунмушдур ки, јајда күнорта вахты Орта Асијанын гумлуг сәһраларында температур јердән 2 м јүксәкдә 10°C, көлкөликдә исә һәтта 28°C гумун билаваситә температурундан ашағы олур. Көртәнкөлөләр дә бундан бачарыгла истифадә едәрәк кол будағларына дырманаараг өзләрини горуја билирләр.

Суда-гуруда јашајанлардан фәргли олараг сүрүнөләр шор су шәраитиндә, шоран торпағларда да өзләринә мәскән сала билир. Көртәнкөлөләрин бир чох нөвләри белә сүрүнөләрдәндир. Иланлар, тысбағалар (һәтта зирәһсизләр дә) узун мүддәт дәнизләрдә вә шор көлләрдә јашаја билир, бунун организмә һеч бир зәрәри олмур.

Мезозој ерасынын иглими сүрүнөләр үчүн һөртәрәфли өлвәришли олдуғу үчүн онлар узун мүддәт јер үзәриндә һаким олмушлар. Сонрадан дағәмөлөкөлмә просеси илә өлағәдар олараг иглим дејишилир, һавалар сојумаға башлајыр вә сүрүнөләр өз үстүн мөвгеләрини гушлар вә мөмөлиләрә вермәли олур. Бүтүн сонрақы текамүл тарихиндә онлар һәр јердә, һәтта чох өлвәришли исти рајонларда да али онурғалылардан асылы везијјәтдә галмагда давам едирләр. Бунун әксинә олараг мүхтәлиф јемләрлө гидаланма, метаболизм сөвијјәси вә үмуми активликләринә көрә суда-гуруда јашајанлардан фәргли олараг сүрүнөләрин биосенозлардақы ролу даһа бөјүкдүр, бә'зи сәһра, дәниз адалары вә дәниз саһилләриндә исә онлар һәтта һәлләдичи мөвгәјә малик олурлар. Гејд етмөк ләзымдыр ки, рептилилерин маддәләр дөврәниндақы ролу да чох јүксәк дејил. Јалныз бә'зи саһәләрдә онларын сајы, биокүтләси нөзәрә чарпамаг дәрәчәдә јүксәк олур. Чөл күрзәсинин сајы Гафгазын бә'зи саһәләриндә 1 һа-да 20—56, Газахыстанда 45, Азов дәнизинин саһил учгунларында исә 1 км<sup>2</sup>-дә 160-а чатыр. Кичик көртәнкөлөләрин бир чох јерләрдә сајча һәддиндән чох олмасына бахмајараг биокүтлөләри аз олур.

Сүрүнөләрин сајы ил әрзиндә чох дејишмир. Бә'зи сүрүнөләрин сајынын азалмасынын әсас сәбәби онларын гышлама јерләриндә күтләви гырылмалары илә өлағәдар олур, мөјјән һалларда белә азалма јыртычыларын тә'сири нәтичәсиндә дә баш верир.

Гидаланмасы. Сүрүнөләрин гидасы вә гиданы өлдә етмөк үсуллары чох мүхтәлифдир. Онларын ичәрисиндә һөшәратла, балыгла, амфибиләрлә, битки илә гидалананларла јанашы, типик

жыргычылары да төсадүф олунур. Бунларын гидасыны кичик су вө гуру онурғасызларындан тутмуш ири мөмәлиләрә гәдәр мүхтәлиф һејванлар төшкил едир.

Көртәнкөлөләр өн чох гуру һөшәратлары, гурдлар вө илбизләрлә гидаланыр. Бә'зи көртәнкөлөләр (көлөзләр, игуаналар) битки мәншәли гидалары да һөвәслә жејир. Даһа ири көртәнкөлөлөрдөн олан варанлар һөшәратларла јанашы, көмиричиләр вө гушларла да гидаланыр. Нөһөнк Комода варанлары марал вө чөл донузларына да һүчум едир. Бә'зи иланларынын гидасында һөшәратлар үстүнлүк төшкил едир. Беләләринә кор иланлары, ејренисләри вө чөл күрзәләрини мисал көстөрмөк олар. Дөниз иланлары балыгла, ширин су иланлары исә өн чох амфибиләрлә гидаланыр. Дырманан тәлхөләр ағачлара дырманараг јувада олан гушлары вө гуш балаларыны жејир. Күрзәләрин дә гидасында гушларынын ролу бөјүкдүр. Көлөз илан көртәнкөлөләрлә јанашы, хырда иланлары вө һөтта сәһра күрзәләрини дә жејир.

Гуру иланларынын ириләринин гидасыны кичик мөмәлиләр, гушлар вө сүрүнәнләр төшкил едир. Даһа бөјүк тропик јатағанлары мејмунлара, кичик мараллара вө донузлара дә һүчум едирләр. Јалныз мүөјјөн гидаја ујғунлашан иланлар да вардыр. Беләләринә башыјағлы молјускарла гидаланан вө дөниздә јашајан пеламиданы вө Африка јумуртајејөн иланыны мисал көстөрмөк олар. Гуру тысбағалары әсл битки жејөн сүрүнәнләр олдуғу һалда, дөниз тысбағалары балыгла гидаланыр. Тимсаһлар кичик һејванларла јанашы, ири мөмәлиләри дә тутуб парчалајырлар. Тимсаһларынын вө ири иланларынын инсана һүчум етмөләри дә мө'лумдур.

Сүрүнәнләрин гиданы ахтармасы вө әлдә етмә үсуллары мүхтәлиф олур. Көртәнкөлөләр вө иланларынын өксәријјәти шикарларыны јерин үзәриндән вө торпағын алтындан ахтарыб тапыр. Көлөзләр, кирдөбашлар, күрзәләр, јатаған иланлар, тимсаһлар вө су тысбағалары пишик кими пусгуда дурараг гәфлөтөн шикарын үзәрине атылыб ону тутур вө бүтөв удур. Јалныз тимсаһлар вө тысбағалар гидадан һиссәләр гопарараг удур. Зөһәрли вө јатаған иланлар мүстәсна олмагла сүрүнәнләрин һамысы шикары дири удур. Зөһәрли иланлар шикары зөһәрләрәк, јатағанлар исә боғдугдан сонра удурлар.

Јашама мүддәтләринә көрә сүрүнәнләрин ајры-ајры групплары бир-бириндән хејли фәргләнир. Гуру тысбағалары даһа узунөмүрлү олур. Онлар төбиәттә 50—100, бә'зиләри 200 илә гәдәр јашајыр. Төбии шөраитдә ири игуана вө варанлар 50—70 ил, һаттерија 50

илә гәдәр јашајыр. Мөсәлән, нөһөнк тысбағанын 150 ил, Аралыг дөниз тысбағасынын 120 илә гәдәр, Миссисипи тимсаһынын 86 ил јашамасы мө'лумдур. Хырда көртәнкөлөләрин өмрү гыса олур. Әк-сәр көртәнкөлөләр 2—3 ил, көртәнчикләр исә чөми 1 ил јашајыр. Иланларынын да өмрү чох узун олмур, күрзәләр 11—15 ил јашајыр. Террариум шөраитиндә кобра 29 ил, анаконда 28 ил, ади јатаған 23 ил јашамышдыр.

#### СҮРҮНӘНЛӘРИН ӘНӘМИЈӘТИ

Өлкөмиздә јайылан сүрүнәнләрин һамысына гајғы көстөрмөк лазымдыр. Көртәнкөлөләр вө иланлар күлли мигдарда зөрәрли һөшәраты, илбизләри вө хырда көмиричиләри мөһв едәрәк көнд төсәррүфаты биткиләрини вө мешәләримизи онлардан горујурлар. Бир чох саһәләрдә сүрүнәнләрин хырда нөвләри ов вө сәнаје һејванларынын гидасыны төшкил едир. Бир сыра өлкөлөрдә (Америка, Африка, Чөнуби Асија) евләрдә сичанлара гаршы мүбаризә үчүн пишик өвезинә зөһәрсиз илан сахлајырлар. Австралијадә зөркәрлик мө'мулаты сатылан мағазаларын кешијини чөкмөк үчүн кобралардан истифадә едирләр. Лакин мүөјјөн саһәләрдә, аз да олса, зөрәри олан нөвләр дә мөвчуддур. Орта Асија тысбағалары бағчаларда, пүстә питомникләриндә вө дикәр мөдәни биткиләр әкилән саһәләрдә торпағы газыјыр, биткиләрин көк системини зөифләдирләр. Су иланлары сүн'и көл—балыгчылыг төсәррүфатларында балыг көрпөләри илә гидаланараг зијан вурур. Бир сыра көртәнкөлөләр, иланлар вө гуру тысбағалары өз үзәриндә паразитлик едән, һәм дә хәстәлик төрөдөн көнөләри ев һејванлары вө инсана кечирдији үчүн горхулудур.

Исти өлкөлөрдә, о чүмлөдөн, Гафгазда вө Орта Асијадә зөһәрли иланлар инсан үчүн төһлүкәлидир. Лакин илан һеч вахт инсаны санчмаға чөһд етмир. Јалныз ону нараһат етдикдә вө излөдикдә һүчум едир.

Һазырда зөһәрли иланларынын 450-јә гәдәр нөвү мө'лумдур. Бунларынын кечмиш Иттифагда 10 нөвү јайылмышдыр. Ефалар, күрзәләр вө кобралар даһа төһлүкәлидир. Вахтилә һәр ил орта һесабла 150 адамы илан санчыб, бунларынын 20-си, 30-у өлүмлә нәтичәләниб. Лакин һазырда мүәличә зәрдабларынын төтбиги нәтичәсиндә бунлар 1—2%-ә енмишдир. Мүәличә зәрдабы белә һазырланыр: сағлам атлара—донорлара узун мүддәт әрзиндә төдричән мигдарынын (дозасыны) артырмаг шәрти илә илан зөһәри вурулур, сонра һөмин

атлардан ган алырлар. Даһа сонра бу гандан мүаличө зәрдабы хазырланыр. Белө зәрдаблар ики чүр олур. Мүөјјөн илан нөвүнүн зөһөрини нејтраллашдыран (зөрөрсизләшдирөн) моновалент зәрдаб вө бир нечө нөв иланын зөһөрини нејтраллашдыран поливалент зәрдаб.

Илан зөһөри чох гижмөтли олуд күчлү мүаличө өһөмијјөти олду-гундан төбәбәтдө кениш истифаде едилир. Јел (ревматизм), үрөк дамарларынын спазмасы, бронхиал астма вө бир сыра дикөр хөстө-ликләри илан зөһөри илә мүаличө едирләр. Һәлә гөдим заман-лардан ганахманын гаршысыны илан зөһөри илә алырдылар.

Беләликлә, илан зөһөрине олан төләбат бир сыра өлкөлөрдө, о чүмлөдөн, өлкөмиздө сүн'и илан сахлама лабораториялары јарат-магы зөрури етди. Орта Асија республикаларында, хусусилө, Дашкөнддө зөһөрли иланларын сахланылмасы вө зөһөр алынмасы ишләри даһа кениш мигјасда апарылыр. Бир нечө ил өввөл рес-публикамызда да бу ишө башланмышдыр вө хазырда Зирө көндин-дө олан Абшерон илансахлама лабораториясында 3000-дөн артыг күрзө сахланылыр вө һәр ил онлардан 3 кг-дан чох гуру зөһөр алыныб гижмөтли дөрманлар хазырланыр. Мөһз буна көрө дө зөһөр-ли иланлары төбиөтдө горумаг, мүһафизө етмөк вө онлардан сөмө-рели истифаде етмөк лазымдыр.

Сүрүнөлөрдөн тимсаһларын, ири көртөнкөлөлөрүн вө илан-ларын дөрисиндөн галантерија сөнајесиндө истифаде едилир. Бун-ларын дөрисиндөн чөмөданлар, портфелләр, көмөр вө с. өшјалар хазырландыгы үчүн онларын еһтијаты хөјли азалмышдыр. Бу чө-һөтдөн тимсаһлар даһа ачыначаглы вөзижјөтдө олдуғуна көрө һа-зырда онларын еһтијаты бө'зи өлкөлөрдө (АБШ, Куба вө с.) сүн'и сурөтдө артырылыр. Бир чох тысбағаларын зирөһиндөн мүчрүләр, дараг вө башга мәишөт өшјалары хазырландыгы үчүн онларын да еһтијаты азалмышдыр.

Нөһајөт, ири көртөнкөлөлөрүн, иланларын вө хусусөн тысбаға-ларын өтиндөн (сонунчунун һәм дө јумуртасындан) бир чох өлкө-лөрдө гида кими истифаде олунур. Бу мөгсөд үчүн өн чох гуруда јашајан нөһөнк фил тысбағалары, Аралыг дөнизи вө Орта Асија тысбағалары вө дөниз тысбағалары (јашыл дөниз тысбағасы, суп тысбағасы, Узаг Шөрг јумшаг дөрили тысбаға вө с.) овланыр. Һәлә 200 ил өввөл адалара дахил олан көми командалары нөһөнк фил тысбағаларыны көмилөрө јығыб сахлајыр вө бу чанлы консервлөри истөдикләри вахт кесирмишләр. Узун мүддөт ач вө сусуз галан һәр бир тысбаға 50—100 кг вө даһа чох дадлы, јүксөк кејфијјөтли төзө өт верирмиш, хазырда онларын ову гадаған едилмишдир.

Өлкөмиздө сүрүнөлөрүн харабалыг көләзи, јовшанлыг кирдө-баш көртөнкөлөси, гызылы мабуја, Загафгазија төлхөси, ох илан, чөл күрзөси, Кичик Асија күрзөси, Аралыг дөнизи тысбағасы вө с. Азәрбајчанын Гырмызы китабына дахил едилиб.

## САБИТ ТЕМПЕРАТУРЛУ (ҺОМОЈОТЕРМ) ҺЕЈВАНЛАРЫН ӨМӨЛӨ КӨЛМӨСИ

Дөјирмиағызлылар, балыглар, суда-гуруда јашајанлар вө сүрү-нөлөр дөјишкөн температурлу (појкилотерм) һөјванлардыр. Сабит температурлу (һомөјотерм) һөјванлара гушлар вө мөмөлилөр да-хилдир.

Гөдим сүрүнөлөрүн примитив групу олан котилозаврлардан карбон дөврүндө мөмөлилөрө охшар сүрүнөлөр (Theriomorpha), онлардан исө триас дөврүндө илк мөмөлилөр өмөлө көлиб. Коти-лозаврларын башга групу олан архозаврлар (Archosauria) псевдо-зухилөри (Pseudosuchia) вериб, бунлардан исө триас дөврүндө гуш-лар өмөлө көлиб. Беләликлә, мөмөлилөр төгрибөн 215 милјон ил бундан өнчө примитив сүрүнөлөрдөн, гушлар исө мөмөлилөрдөн 35—45 милјон ил сонра (јура дөврүнүн өввөллөриндө) гисмөн ин-кишаф етмиш сүрүнөлөрдөн формалашыб. Буна бахмаја раг, зооло-кија дөрсликләриндө өввөлчө гушлар, сонра мөмөлилөр шөрһ еди-лир. Она көрө ки, биосфердө мөмөлилөрүн ролу даһа чождур, һөм дө инсан (Homo sapiens) өзү мөмөлилөрө дахилдир.

Мезозөј ерасында кејфијјөт вө көмијјөтчө үстүн мөвгө: тутмуш сүрүнөлөр примитив мөмөлилөри вө илк гушлары мүөјјөн мүддөт сыхышдырыб вө онлар кичик саһөлөрдө галмышлар. Табашир дөв-рүнүн сонунда һүндүр дағлар (алп гуршағы), она ујғун иглимин кескин фөсил дөјишкөнлији, ландшафт мүхтөлифлији нө төбии зо-налар формалашыб. Бундан сонра өртүлүтохумлу биткиләр кениш јайылыр, һөшөрат чохалыр. Гушлар вө мөмөлилөр даһа чох фөал олмага, даһа чөлд вө дөгиг һөрөкөтләр етмөјө мөчбур олур, бу исө мөркөзи синир системинин вө һисс үзвлөрүнүн төкмилләшмөсини төләб етмишдир. Давранышын фөаллашмасы төкчө синир систе-минин дејил, кеч-тез бүтүн морфоложи әламетләрин вө физиоложи просөсләрин төкмилләшмөсинө вө инкишафына сөбәб олур. Она көрө гушлар вө мөмөлилөр бир-бириндөн асылы олмадан аналожи ујғунлашмалар газаныб. Гушларын вө мөмөлилөрүн чох мүрөккәб

вə комплекс ујғунлашмалары бу ики синфи мүасир еранын (кај-нозој) «һаким» һејванлары етмишдир. Онларын габагчыл мөвге тутмасына имкан верөн әсас ујғунлашмалардан үчүнү кәстөрмәк кифајет едәр:

1. Мүһитин суткалыг, фәсиллик вә чоһиллик дәјишкән температур шәраитиндә бәдән температурунун сабит сахланмасы (һомојотерм).

2. Синир системинин, һисс үзвләринин вә давранышын төкмилләшмәси, фәаллығын јүксәлмәси.

3. Фәрдләр арасында әлагәнин мүрәккәбләшмәси, һөвдаһили әлагә формаларынын дәгигләшмәси, јашамаг уғрунда мүбаризәнин күчләнмәси.

Гушларын вә мөмәлиләрин сабит температурлу олмасынын морфозизиоложи әсасы охшардыр. Мәсәлән, һәзм просесинин, төнәфүсүн, ган дәвранынын, ифразатын, дәри өртүјүнүн изоләсдичи габилијјәтинин төкмилләшмәси маддәләр мүбадиләсини јүксәлдир. Гушлар вә мөмәлиләр буна бол енержи јаратмаг, ону бәдәндә пәјланмагы вә әтраф мүһитә вермәји дүзкүн низамламагла наил олмушлар. Бу организмләрдә даһили енержи мәнбәји (оксидләшмә просесиндә әмәлә кәлән енержи) галан һејванларда исә харичи енержи мәнбәји үстүңлүк төшкил едир. Гушлар вә мөмәлиләр пис шәраитә дүшәндә сојугдан дејил, даһили енержи мәнбәјини тәмин едә билмәјән ачлыгдан өлүр. Бәдән температурунун низамланмасында физики механизм бөјүк рол ојнајыр. Ләләк вә түк өртүјүнүн узун вә сых олмасы онларын арасында вә ичәрисиндә галан һава төбөгәсини чоһалдыр, бәдәни исти сахлајыр. Вахташыры түләмәк тәзә өртүк әмәлә кәтирир, онун кејфијјәти јүксәлир. Дәриалты јағ төбөгәси, периферик ган дамарларында дәвранын сүр'әтләнмәси, төнәфүсүн интенсивлији, тәр вәзиләринин функцијасы (мөмәлиләрдә) температуру низамламагда рол ојнајыр. Гушларын вә мөмәлиләрин давранышы (сығыначаг јери сечмәк, миграција) бәдән температуруну низамламаг үчүн чоһ әһәмијјәтлидир. Јува тикмәк, јумурта үзәриндә јатмаг, «бала бәсләмәк» микроиглими дәјишдир. Температурун низамланмасы механизми бә'зи һөвләрдә анаданкәлмә олур, башгасында хејли сонра формалашыр.

Гушларын вә мөмәлиләрин сабит бәдән температуру организм бүтүн системләринин фәсиләсиз ишләмәсини тәмин едир, әтраф мүһитдән даһа да сөмәрәли истифадә етмәјә шәраит јарадыр. Гушлар вә мөмәлиләр әтраф мүһити өз төләбатына ујғун дәјишдир (әлбәттә, инсан гәдәр јох!).

Гушларын вә мөмәлиләрин морфозизиоложи вә еколожи үстүңлүкләри онларын кениш јајылмасына, бүтүн гуру биосенозларында вә бә'зиләринин суда үстүң мөвге тутмасына, маддәләрин глобал дәвранында бөјүк рол ојнамасына сәбәб олмушдур. Беләликлә, гушларын вә мөмәлиләрин төкамүлүнүн мүхтәлиф јолла кетмәсинә баһмајараг, бу онлары охшар биоложи һәтичәләрә кәтириб чыхармышдыр.

## Гушлар—Aves синфи

Синфин характеристикасы. Гушлар сабит температурлу амниотлар олуб, үзәри ләләкә өртүлүдүр вә өн әтрафлары ганада чеврилиб. Гушларын арха әтрафларында гәрни төрөмәләрин олмасы, димдији (гәрни өртүк) вә гуру дәриси сүрүнәләри хатырладыр. Кәллә диасид типлидир, амма јухары гөвс редукција етмишдир. Пейсәр сүмүјүндә бир чыхынты (кондилус) вар. Үрәкдән сағ аорта гөвсү чыхыр. Периферик ган дәвраны, сидик-чинсијјәт системи вә ембрионал инкишаф сүрүнәләринкинә охшајыр. Гушларын учмагдан башга һәм дә гуруда кәзмәси, гачмасы, ағача дырманмасы вә бир чоһ һөвүн суда үзмәси онларын һәјат фәалијјәтинин үмуми сәвијјәсини јүксәлтмишдир.

Гушлары сүрүнәләрдән фәргләнديرән сәчијјәви әләмәтләр аз дејил. Гушларын әтрафларында интеркарпал вә интертарзал ојнаглар әмәлә кәлиб. Габырғаларын әлава јан чыхынтылары вар. Онларын бәдәнинин ләләкә өртүлү олмасы учмага хидмәг етмәкдән башга, һәм дә бәдән температуруну сабит сахламага көмәк едир. Гушун ганадлары вә гујругу һавада онун бәдән сәтһини артырыр. Өн әтрафлары ганада чеврилмәси илә әлагәдар олараг әтраф вә гуршаг скелети, онларын өзәләләри дәјишмиш, онлар арха әтраф үзәриндә јеримәјә вә суда үзмәјә ујғунлашмышлар. Сүмүкләрин пневматиклији онларын мөһкәмлијини тәмин едир. Тәһлүкәни вахтында һисс етмәк гуш үчүн чоһ вачибдир. Онларын јахшы көрмәси вә ешитмәси, баш бејнинин чоһ инкишаф етмәси мөкана вә замана көрә һәрәкәтини дүзкүн низамламага имкан еерир, фәрди тәчрүбәнин ролуну чоһалдыр, мүрәккәб шәрти рефлексләр јарадыр. Дишләрсиз димдијин формалашмасы гушун јем гәбул етмәсини сүр'әтләндириши, башы ағыр өзәләләрдән азад етмиш, димдијин мүхтәлиф формасы исә гита көтүрмәјә ихтисаслашмыш; һәзм борусунун дәјишмәси (өзәләли мө'дәнин әмәлә кәлмәси, ба-

гырсагын узанмасы) һәзми җахшылашдырмышдыр. Гава кисәләринин өмәлә кәлмәси тәнәффүсү интенсивләшдириб учмаға шәраит җаратмышдыр. Үрәкдән артериал ган төкчә саг аорта гөвсү васитәсилә чыхыр, артериал вә веноз ганын гарышмасынын гаршысыны алыр. Бөҗүк вә кичик ган дөвранынын тамам аҗрылмасы тохумаларын оксикенлә вә гида маддәләрилә тө'мин едилмәсини җахшылашдырмыш, еҗни заманда карбон газыны вә диссимлҗасиҗанын башга мөһсулларыны бөдөндөн харич етмәҗи төкмилләшдиришидир.

Гушларын сабит температура малик олмасы онларын кениш җаҗылмасына имкан вермиш, күрт җатмасы бала бөсләмәси исә онтокенозин илк дөврүнү гысалтмыш, ембрионал вә постембрионал дөврдә өлүм фаизини азалтмышдыр. Лакин гушларын учмаға җахшы уҗуғлашмасы синфин адаптив радиасиҗасыны мөһдудлашдырмышдыр. Гуш һеч бир башга һеҗвана бөнзәмир, онун әсас мүнхити олан һаванын гуруҗа нисбәтән охшарлығы чоҳдур. Гушларын учмасы (икигат тәнәффүс) онлары дири бала доғмагдан мөһрум етмишидир.

#### ГУШЛАРЫН МӘНШӘЛИ ВӘ ТӘКАМУЛУ

Гушларын мәншәҗинә даир палеонтолови материал аздыр. Амма шүбһә жоҳдур ки, гушлар сүрүнәнләрдән өмәлә кәлмишләр. Гушлары сүрүнәнләрлә бағлаҗан әламәтләр организмин әсас гурулуш системини әһатә едир (скелет, дәри вә дәри өртүҗү, һисс үзвләри вә с.). Триас дөврүндә җашамыш археозаврлар адлы гәдим сүрүнәнләрдән псевдозухиләр өмәлә кәлмишидир. Псевдозухиләр көртәнкөлә формалы һеҗванлар олуб, скелетләри гуш скелетинә охшар олмуш, әсасән, арха өтрафлары үстүндә һәрәкәт етмишләр.

Псевдозухиләрлә мүасир гушлар арасында кечид мөвге тутан һеҗван һөләлик тапылмаҗыб. Күман едилер ки, бә'зи псевдозухиләр төдричән мөшә һөҗатына кечөрөк бир ағачдан башгасына туллана билибләр. Төдричән онларын гәрни пулчуғлары ләләк кими узанмаға башлаҗыб, әзәлә системи, һабелә бөдөн өртүҗүнүн сонракы инкишафы онлара әввәлчә сүзмә учушу етмәҗе, сонра исә ганад чалмагла учмаға имкан вермишидир. Ләләк өртүҗү әввәлчә бөдөн температуруну сабит сахламға хидмәт етмиш, сонралар исә әләвә функция дашыҗараг, учмагда әсас рол оҗнамышдыр.

Гушларын бирбаша өчдады олмуш рептилиләр җура дөврүндә (170—190 милҗон ил габаг) җашаҗа биләрдиләр. Она көрә ки, табашир дөврүнүн әввәлиндә җашамыш гуш галығлары һазыркы гитә-

ләрин һамысындан тапылыр (Ченуби Америкадан башга). Амма өлдә олан өн гәдим фактик материал 150 милҗон ил габаг җашамыш археоптериксә аиддир. Җура дөврүнә аид газынтыдан археоптериксин ләләкләринин вә скелетинин изи тапылмышдыр. О, төгрибән сағсаған боҗда һеҗван олуб. Археоптерикс аҗрыча җарымсинфә, даһа доғрусу, көртәнкөлөгүҗруг гушлара (Archaeornithes) аид едилер. Онун 20 фөгөрөдән ибарәт узун гуҗругу олмушдур, һәр фөгөрөнин җанларына бир чүт сүкан ләләҗи бирләшмишидир.

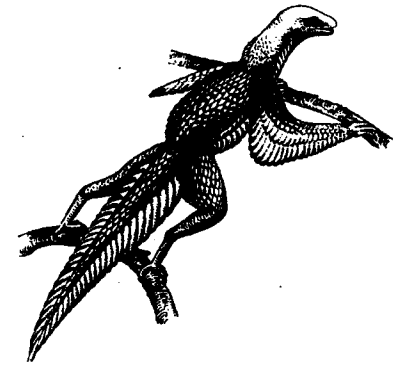

Шәкил 61. Илк гуш

Ләләк өртүҗү җахшы олубдур, амма өн өтрафында чаҗнагла төчһиз олмуш 3 бармаг галмыш вә ағачдан тутмаға хидмәт етмишидир (шәкил 61). Көрпүчүк сүмүкләри мүасир гушда олдуғу кими, бирләшиб чәнкәл өмәлә кәтирмиш, күрәк сүмүҗү низә формалыдыр. Лакин дөш сүмүҗүндә тил жоҳдур. Арха өтрафлары садә гуш аҗағы кими олуб. Сүрүнәнләрин чоху кими, археоптериксин дө гарын габырғалары вармыш. Онун кәлләси сүрүнәнләрин кәлләсинә охшаҗыр. Алт вә үст чөнә сүмүкләриндә хүсуси алвиолларда дишләри вармыш. Еһтимал ки, археоптерикс анчаг ағачдан-ағача сүзмә учушу едә билмишидир.

Сон төдгигатлар исбат етмишидир ки, археоптерикс мөмәлиләрин өчдадына даһа чоҳ җахын олан Селурозаврларын бир голудур. Ону гуша охшадан әсас әламәт ләләк өртүҗү һесаб едилер. Лакин сүрүнәнләрин төкамүлүндә ләләк өртүҗүнүн өмәлә кәлмәси бир һечә дөфә олмушдур. Мәсәлән, терепод динозаврларда, археоптериксдә, өсл гушларын өчдадында ләләк өртүҗү бир-бириндән өләгәсиз инкишаф етмишидир. Беләликлә, сүрүнәнләр һава мүнхитини мөнимсәмәҗе дөфәләрлә чөһд етмиш, лакин төкчә мүасир гушларын төкамүл җолу уғурлу олмушдур.

Археоптерикс җүксәк ихтисаслашмыш гәдим гуш олдуғу үчүн мүасир гушлара мәншә верә билмәҗиб. Мүасир гушлар көртәнкөлөгүҗруг гушларын даһа примитив группундан өмәлә кәлмишидир. Һансындан? Мө'лум деҗил.

Археоптериксдән башга индиҗе гөдөр мө'лум олан гуш галығлары вә һазырда җашаҗанларын һамысы Јелпикгуҗруглулар җарым-



синфинә дахилдир. Бунларын гујруг фөгөрәләри бирләшиб јеканә бир ири сүмүк (пигостил) әмәлә кәтирмишдир. Сүкан ләләкләри һәмин сүмүјә бирләшир. Тәдричән сәчијјәви гуш ганады формалашыр, дөш сүмүјүндә тил әмәлә кәлир, дабан дарағы тамамланыр, гарын габырғалары итир вә дикәр гуш әләмәтләри јахшы инкишаф едир.

Јелпикгујруглу гушлар јура дөврүндә әмәлә кәлмишләр. Амма әлдә олан ән гәдим фактлар табашир дөврүнә аиддир (80—90 милјон ил габаг). О дөврә јашамыш гушларын чоху һесперорнисләр адлы дөстәүстүнә аид едилир.

Һесперорнисләр 1 м узунлугда гуш олуб, мүасир гагарлар кими јахшы үзмүш вә суја баш вура билмишләр (шәкил 34). Онлар һәлә о вахт учмаг габилијјәтини итирибләрмиш (ән әтрафлары зәифләмиш, дөш сүмүјүндә тил редуксија етмиш вә с.).

Нисбәтән кеч формалашмыш олан ихтиорнисләр кәјәрчин бојда гушлар олуб јахшы уча билмишләр (дөш сүмүјүндә һүндүр тил олуб). Табашир дөврүнүн әввәлиндән тапылан гушлара сон вахтлар чохлу әләвәләр сдилмишдир: Вилсја, Амбиортус, һапәјус, Лимнорнис, Хорезмавис вә с. Бунларын һамысынын алт вә үст чәнәләриндә хырда дишләри олмуш вә бејни зәиф инкишаф етмишдир.

Табашир дөврүндән тапылмыш гушлар Палеогнат групуна дахил едилир. Мүасир тилсизләр вә тинаму бу групун реликтләридир. Ола билсин ки, онларын әчдады неотеник јолла формалашмышдыр, јә'ни чинсијјәт јеткинлијинә чатмамыш организмдән әмәлә кәлмишдир. Чәнуби Америкада үст табаширдән тапылмыш Енансиорнисләр вә һәмин дөврә Шимали Америкада јашамыш есперорнисләр мезозој ерасындакы төкамүлдә ајры-ајры голлар һесаб едилир. Галан гушлар, о чүмлөдән, ихтиорнисләр үст табашир дөврүндә формалашмыш Неогнат групуна дахил едилир.

Табашир дөврүнүн сонунда вә үчлүк дөврүндә (70—40 милјон ил габаг) јелпикгујруг гушларын төкамүлү чох интенсив кедиб, мүасир дөстәләрин әксәријјәти формалашыб. Бу мүддәт өргүлүтохумлу биткиләрин вә һөшәрәтын сүр'әтли төкамүлүнә ујғун кәлир. Көрүнүр ки, гушларын төкамүлү онларын әсас гида объектләринин төкамүлү илә гаршылыгы кетмишдир.

## ГУШЛАРЫН ТӘСНИФАТЫ

### Гушлар—Aves синфи:

- I. Кәртәнкәләгујруг гушлар—Archaeornithes јарымсинфи
- II. Јелпикгујруг гушлар—Neornithes јарымсинфи
  - Дишли гушлар—Odontognathae дөстәүстү
  - Һесперорнисләр—Hesperornithes дөстәүстү
  - Гәдимдамаг гушлар—Paleognathae дөстәүстү
  - Африка дөвәгушлары—Struthioniformes дөстәси
  - Нандукимиләр—Rheiformes дөстәси
  - Казуаркимиләр—Casuariiformes дөстәси
  - Епиорнискимиләр—Aepyornithiformes дөстәси
  - Моакимиләр—Dinornithiformes дөстәси
  - Кивикимиләр—Apterygiformes дөстәси
  - Тинамикимиләр—Tinamiformes дөстәси
  - Үзән гушлар—Impennes дөстәүстү
  - Пингивинкимиләр—Sphenisciformes дөстәси
  - Јенидамаг гушлар—Neognathae дөстәүстү
  - Ихтиорнискимиләр—Ichthyornithes дөстәси
  - Гагаркимиләр—Gaviiformes дөстәси
  - Мајкүлүкимиләр—Podicipediformes дөстәси
  - Фыртынагушкимиләр—Procellariiformes дөстәси
  - Гутанкимиләр—Pelecaniformes дөстәси
  - Лејләккимиләр—Ciconiformes дөстәси
  - Фламингокимиләр—Phoenicopteriformes дөстәси
  - Газкимиләр—Anseriformes дөстәси
  - Гызылгушкимиләр—Falconiformes дөстәси
  - Тојугкимиләр—Galliformes дөстәси
  - Дурнакимиләр—Gruiformes дөстәси
  - Диатримокимиләр—Diatrymiformes дөстәси
  - Чүллүткимиләр—Charadriiformes дөстәси
  - Кәјәрчинкимиләр—Columbiformes дөстәси
  - Тутугушुकимиләр—Psittaciformes дөстәси
  - Гугугушुकимиләр—Cuculiformes дөстәси
  - Бајгушкимиләр—Strigiformes дөстәси
  - Кечисағанкимиләр—Caprimulgiformes дөстәси
  - Узунганадкимиләр—Apodiformes дөстәси

\* «—» ишарәси һәмин таксондан һеч бир мүасир нүмәјәндә галмадығыны кәс-тәрир.

Сичангушкимиләр—Coliiformes дөстөси  
Трогокимиләр—Trogoniformes дөстөси  
Көјчөгәрғакимиләр—Coraciiformes дөстөси  
Ағачдөлөнкимиләр—Piciformes дөстөси  
Сөрчөкимиләр—Passeriformes дөстөси

Гушларын таксонларындан бир ярымсинфин (көртөнкөлөгүжруглар), ики дөстөүстүнүн (дишли гушлар вә һесперорнисләр) вә дөрд дөстөнүн (епиорнискимиләр, моакимиләр, ихтиорнискимиләр вә диатриомоакимиләр) нөсли кәсилмишдир. Көртөнкөлөгүжруглара археоптерикс, дишли гушлара вә һеспероринсләрә табшир дөврүндө јашамыш бир сыра гушлар, епиорнискимиләрә Мадагаскарда тарихи дөврдө мөһв едилмиш ири гушлар, моакимиләрә Јени Зеландијада мөһв едилмиш дөвөгүшү формалы ири (400 кг) вә хырда гушлар, диатриомоакимиләрә газынты һалында мө'лум олан (30—60 милјон ил габаг јашамыш), уча билмөјөн чох ири гушлар дахилдир. Галан таксонлара дахил олан гушлар һазырда јашајыр.

Гушлар онурғалы һејванларын хејли зөнкин синфи олуб, 8600 мүасир нөвү өһатә едир. Аврасијада 19 дөстөјө дахил олан 800 нөвө гөдөр гуш олуб. Бу да дүнјанын орнитофаунасындан 8,5% төшкил едир. Азәрбајчанын фаунасына 362 нөв гуш дахилдир. Онларын горунмасына бөјүк өһөмијјет верилир. Азәрбајчанын Гырмызы ки-табына 36 нөв гуш дахил едилмишдир.

#### Гөдимдамаг гушлар—Paleognathae дөстөүстү

Бу дөстөүстүнө тилсизләр һамысы вә тинамикимиләр дахилдир.

#### Африка дөвөгүшлары—Struthioniformes дөстөси

Бу дөстөјө төкчө бир нөв—мүасир дөвөгүш (*Struthio camelus*) дахилдир. О, Африкада јарымсөһра вә чөллөрдө јашајыр. Украинада, Иранда, Монголустанда вә Чиндө газынты һалында (дөрдүнчү дөврдөн) тапылыб. Африка дөвөгүшү 75—100 кг олуб. О уча билмир, амма бөрк гачыр. Ганад сүмүкләри кәдәлиб, көрпүчүк сүмүкләри редуксија едиб, дөш сүмүјүндө тил јохдур. Арха өтрафларында анчаг ики бармаг галыб. Дөрисиндө аптерили јохдур. Лөлөкләриндө гармагчылар олмадығы үчүн јелпик өмөлө кәлә билмир. Чалма вә сүкан лөлөкләри бөзөк ролуну ојнајыр. Еркөкләрин өсас рөнки гара олуб чалма вә сүкан лөлөкләри ағдыр. Диши гушлар гөһвөји-гонур олуб. Чод биткиләрлә гидаланыр. Она көрө бағырсағы узун, өзөләли мө'дөси күчлүдүр. Адөтөн, еркөк дөвөгүшү 2—5 баш диши

гуша башчылыг едир, онлар бир јувада јумуртлајыр. Јумурта чох ири (1,5 кг) олуб. Күндүз диши гушлар нөвбөли күрт јатыр, кечө онлары еркөк өвөз едир. Бу гајда илө онлар 6—7 һөфтө күрт јатыр. Балалар јумуртадан чыхаркөн көзләри ачыг, бөдөни халлы эмбрион лөлөкләрилө өртүлү олуб. Баланын үзөри гурујан кими о, јуваны төрк едир, валидејнләринин јанында көзир, өзү јемләнир. Онлар 6—8 ајлыгга валидејнләри бојда олуб, амма 3—5 илдөн сонра чинсијјет јетишкөнлијинө чатыр. Дөвөгүш чох овландығы үчүн сајы азалмышдыр. Зоопарк шөраитиндө јашајыр вә нөсил верир.

#### Нандукимиләр—Rheiformes дөстөси

Бу дөстөјө Чөнуби Американын јарымсөһра вә саванналарда мөскөн салмыш ики нөв дахилдир. Нанду (*Rhea americana*) даһа чохдур. Күтләси 20—25 кг, рөнки гонур олуб, арха өтрафларында үч бармаг вар, өзөләли мө'дөси нисбөтөн зөиф, бағырсағы кәдөкдир. Еркөк нанду 2—6 баш диши гушу көздирир, онлар бир јувада јумуртлајыр. Бир јувада 12-дөн 20—30-дөк јумурта олуб. Төкчө еркөк гуш 6 һөфтө күрт јатыр, бала гајғысы да онун өһдөсинө дүшүр. Балалар 5—6 ајлыгында валидејнләри бөјүклүкдө олуб, 2—3 јашында чинсијјет јетишкөнлијө чатыр. Интенсив овланмасы нөтичөсиндө сајы азалмышдыр. Зоопарк шөраитиндө асанлыгга чоха-лыр.

#### Казуаркимиләр—Casuariiformes дөстөси

Дөвөгүша охшар уча билмөјөн гушлардыр. Австралијада јайылмышлар. Дөстөјө бир нечө нөв дахилдир. Австралијанын коллу сөһраларында вә чөллөриндө ему (*Dromaius novaehollandiae*) јашајыр. Онун күтләси 40—55 кг олуб. Биткиләрин векстатив һиссөсилө јемләнир, бө'зи јердө өкинө зөрөр верир. Диши ему 8—10 јумурта верир, еркөк гуш күрт јатыр вә балалары көздирир. Чохалдыгдан сонра 50—60 ему бирләшиб сүрү өмөлө көтирир. Јени Гвинејада вә Австралијанын шимал-шөргиндө казуарын (*Casuarus*) 3 нөвү јайылмышдыр. Онлар ири (80—90 кг) вә гара гушлар олуб, бојнунда вә башында јашыл вә гырмызы рөнкли лөлөксиз дөри вар. Башында назик гөрни галханы олуб. Чалма лөлөкләриндөн 6—8 өдөдинин гөлөм һиссөси гөрни чыхынты формасында галыб, казуарын сых коллугда өзүнө јол ачмасына көмөк едир. Казуарлар мејвө јейир. Диши казуар 3—5 јумурта верир, еркөк исө күрт јатыр вә балалары көздириб горујур.

### Кивикимиләр—Apterygiformes дөстәси

Бу гушлара ганадсызлар да дежилер. Дөвөгүша охшајан дөшү тилсиз гушлар арасында ән кичижидир (2—3 кг). Киви (Apteryx) чинсинә 3 нөв дахилдир. Онлар Јени Зеландијада мешә вә коллугларда мөскөн салмышлар. Ганадлары ја олмур, ја да лап зөиф һалдадыр. Димдији назик вә узундур, бурун дөликләри димдијин учундадыр. Иј билән јекөнә гушдур, одур ки, јем тапмасында гоху органы әсас рол ојнајыр. Алаторанлыг вахты фөал олур. Хөзөлин алтында кизләнән онурғасыз һөјванлары тапыб јејир. Јумуртасы (1—2) иридир—450 г вә ја гушун үмуми күтләсиндән 20%-дир. Әсасән еркөк киви күрт јатыр (6—7 һөфтө), балалары да о көздириб горујур. Чаванлар 3—5 јашында чинсијјет јетишкөнлијинә чатыр. Кивилөрин сајы кәскин азалыб. Бу гуш Јени Зеландијанын милли емблемидир, чидди горунур.

### Тинамикимиләр—Tinamiformes дөстәси

Тинамилөрә кизлигујруглар да дежилер. Боз кәклијә охшајыр. Чөнуби Америка мешәләриндә вә коллугларда јашајыр. Гујругу о гөдәр көдөкдир ки, гујругүстү лөлөклөрин алтында галыб көрүнмүр. Тинами уча билер, амма учага хошламыр. Јемини јөрдән көтүрүр. Диши гушлар јумуртлајыб кедир, еркөк тинами күрт јатыб бала чыхарыр вә онлары көздириб бөјүдүр. Бала јумуртадан чыхаркөн көзләри ачыг, үзәри ембрион лөлөклөрилә өртүлү олур вә һөмин күндә јувадан чыхыб өзү јөмлөнир. Еркөк тинами балаларыны өз ганадларынын алтында исидир вә горујур.

### Үзән гушлар—Imppenes дөстәүстү

Бу дөстәүстүнә 1 дөстә—Пингвинкимиләр (Sphenisciformes) вә 16 мүасир нөв дахилдир. Онлар Чөнуб јарымкүресиндә јайылмышлар. Нөвлөрин чоху Субантарктика адаларында, бө'зиләри исә Антарктида саһилләриндә мөскөн салмышдыр. Пингвинләр јахшы үзүр вә суја чума билер, сујун алтында санки учур, амма һавада уча билмир. Арха өтрафлары сүкан ролу ојнајыр. Гуруда бөдөнини дик сахлајыр вә аста јеришлә көзир. Ганад сүмүкләри јастылашыб, ојнаглары чох да һөрөкөтли дејил, дөш сүмүјүндә тил јахшы ин-

кишаф етмишдир. Дабан дарагында метотарзал сүмүклөрин бирләшмәсини көстөрән дөлик вар. Лөлөк өртүјү чох сых олуб, сују вә һаваны кечирмир. Пингвинин дөрисиндә аптерили јохдур. Дөринин бирләшдиричи тохума гатында чохлу пиј олур. Пингвинләр лөлөк дөјишөркөн гуруја чыхыр вә ону 2—3 һөфтөдә гуртарыр. Сонра дөнизә гајыдыб хырда балыг, илбиз, хөрчөнк овлајыр.

Пингвинләр бөјүк колонијаларла јувалајыб бала чыхарыр. Һәр колонијада он минлөрлә пингвин јувасы олур. Амма чүтләр (еркөк вә диши) һөмишә биркә јашајыр. Онлар ири дашларын алтында, гајаларын јарыгларында вә ачыг јөрдә 1—2 јумурта гојур. Һәр ики чинсијјетә мөхсус гуш нөвбә илә күрт јатыр. Балалар јумуртадан чыхаркөн көзләри ачыг вә үзәри сых ембрионал лөлөклөрилә өртүлү олур. Хырда бојлу пингвинләр баласыны 3 ај, ири пингвинләр исә 6 ај јөмлөјир. Балалар тамам лөлөклөниб валидејилләри бөјүк-лүкдә оlanda сәрбөст јөмлөнмөјә башлајыр. Чохалма дөврүнү гуртармыш пингвинләр дөниздә јөм ахтарыр, анчаг динчөлмөк үчүн гаја вә ја ири буз парчасы үзөринә чыхыр. Хырда пингвинлөрин күтләси 1,5—3,0 кг, ән ириси (император пингвини) 40 кг олур.

### Јенидамаг гушлар—Neognathae дөстәүстү

Мүасир гушларын өксөријјети Јенидамаглылар дөстәүстүнә дахилдир.

### Гагаркимиләр—Gaviiformes дөстәси

Бу дөстөјә 5 нөв дахилдир. Онлар Шимал јарымкүресинин мүлајим вә шимал даирәсинә дахил олан суларда јайылмышлар. Азәрбајчанда бө'зән гышда азыб көлән гуш кими көрүнүр. Гагарларын бөдөни вә бојну узундур, лөлөк өртүјү сыхдыр, башы енсиз, димдији назик вә дүздүр, ајаглары бөдөнин керисиндә јөрлөшир, өн бармагларыны үзмә пөрдәси бирләшдирир. Чох јахшы үзүр вә суја чумур, гуруда көзмөји хошламыр, сүр'өглә уча билер. Сујун 25 м дөринлијинә гөдәр чумуб, орадакы балыг вә онурғасыз һөјванларла јөмлөнир. Һәр ики чинсијјетә мөхсус валидејилләр күрт јатыб бала чыхарыр. Балалар јумуртадан чыханда көзләри ачыг, үзәри ембрион лөлөји илә өртүлү олур. Онларын лөлөји гурујан кими јахшы үзүр вә суја чумур. Амма учмасы валидејилләри төрөфиндән 1,5 ај јөмлөндирилдикдән сонра башлајыр.

### Мажүлүкимилөр—Podicipediformes дөстөсү

Бу гушлара ирөнчөлөр дө дежилер. Дүнжанын бүтүн суларда жайылыб. Дөстөжө 20 нөв дахилдир. Азәрбајчанда 5 нөвү мүшәһидө едилер. Ири мажүлү (*Podiceps cristatus*) даһа чоһдур. Бу гушларын һәр бир бармағынын ајрыча дөри һашијөси (үзмө пөрдөси) вар. Чајнаглары да јастыдыр. Лөлөк өртүјү сыхдыр. Јахшы үзүр вө суја чума билер, гуруда исө чөтин көзир. Хырда балыгла, су һөшөраты илө вө суда-гуруда јашајанларла јемләнир. Гамышлыгда суда үзөн јува тикир. Јувасында 4—6 јумурта олур, еркөк вө диши нөвбөли күрт јатырлар. Јувадан кедөндө јумурталарын үстүнү јосунла өртүб кизләдир. Балалар јумуртадан чыхаркөн үзөри сых ембрион лөлөк-лөрилә өртүлү олур. Онларын рөнки золаглыдыр. Балалар өз валидејнлөрилә биркө үзүб доланыр, онларын белиндө вө ганадлары алтында динчөлир. Балалар 5—6 һөфтөлик оlanda уча билер вө бу вахтдан сөрбөст јашамаға башлајыр.

### Фыртынагушукимилөр—Procellariiformes дөстөсү

Бу гушлара борудимдиклилөр дө дежилер. Дөстөжө 80 нөв дахилдир. Онлар һөмишө дөниздө олур, гуруја чоһалмаг үчүн чыхырлар. Өксөријјөт нөвү Чөнуб јарымкүрөсиндө мөскөн салыб, амма Шимал јарымкүрөсинө гышламаг үчүн көчөн нөвлөри дө вардыр. Заһирөн гағајыны хатырладырлар. Фыртынагушулар чоһ јахшы учур вө үзүр. Навадан шығымагла суја аз да олса баш вура билер. Бурун дөликләри димдијин үзөриндөки гөрни борулара ачылыр. Өн бармагларыны үзмө пөрдөси бирлөшдирир. Дөниздө онурғасыз һөјванларла вө балыгла јемләнирлөр. Көмидөн дүшөн өрзаг туллантысыны һөвөслө көтүрүрлөр. Ортабој вө ири гушлардыр. Өн ирисинин (албатрослар) күтлөси 8-10 кг, ганадларынын ачылышы 4 м-ә гөдөр олур. Оксан саһиллөриндө колонијалар өмөлө көтирир. Моногамдыр. Гајаларын јарыгларында вө ојуг јерлөриндө һөрөси бир јумурта гојур. Балалары 6 ајдан сонра уча билер. Хырдабој нөвлөринө јерли өһали дөниз гарангушлары дејир. Онлар чоһ сүр'өтлө учур, далғанын чыхардығы хырда балыглары һавада тутур.

Фыртынагушуларын јумуртасы вө пөрваз балалары өрзаг кими истифадө едилер. Плансыз вө ганунсуз ов нөтичөсиндө бир сыра нөвүн еһтијаты азалыб, бө'зи нөвлөри Гырмызы китаба дахил едилиб.

### Гутанкимилөр—Pelecaniformes дөстөсү

Бунлара күрөкајаглылар да дежилер. Дөстөжө 50 нөв дахилдир. Онлар заһирөн чоһ фөргли гушлардыр. Лакин охшар өламөтлөри дө вар. Бармагларынын һамысы бүтөв үзмө пөрдөсилө бирлөшиб. Лөлөк өртүјү сыхдыр. Јердө чөтин көзир, амма суда јахшы үзүрлөр. Бө'зи нөвлөри (гарабатдаглар) сујун дөринликләринө чума билер. Колонијалар (10—15 мүтдөн мин мүтө гөдөр) өмөлө көтирирлөр. Амма моногамлығы сахлајырлар. Колонијалары дөнизе, көлө вө ири чајлара јахын олур. Јувалары јердө (гутан), гаја үзөриндө, колда вө ағачда (гарабатдаг) олур. Һәр ики валидејн нөвбөли күрт јатыб бала чыхарыр вө онлары узун мүддөт (15 һөфтөжө гөдөр) јемлө-јирлөр. Бу гушлар анчаг суда јемләнир.

Азәрбајчанда чөһрајы вө гыврымлөлөк гутанлар мөскөн салыр. Ири гушлардыр (9—14 кг). Һәр ики нөвүн сајы азалдығы үчүн Республикамызын Гырмызы китабына дахил едилиб. Азәрбајчанда гыврымлөлөк гутан анчаг Ағкөл горуғунда аз мигдарда јува тикиб бала чыхарыр. Чөһрајы гутан бизим сулара гышламаг үчүн көлир. Гутаны алт чөнөсиндөн салланан дөри торбасы узагдан таныдыр. Балыгла гидаланыр. Азәрбајчанда гарабатдағын ики нөвү (ири вө кичик гарабатдаг) јайылмышдыр. Ири гарабатдаг Хөзөрдөки бө'зи адада (гаја үзөриндө), кичик гарабатдаг исө Гызылагач көрфөзиндө, Ағкөлдө вө Варвара су анбарында гамыш вө кол үзөриндө јува-лајыр. Гышда Хөзөрдө вө ири көллөрин чоһунда олур. Гарабатдаг сујун 10 м дөринлијинө баш вуруб балығы вө онурғасыз һөјванлары овлаја билер. Бө'зөн гарабатдаг сујун алтындан, гутан исө саһилдөн ов етмөклө көмөклөширлөр. Гутанкимилөрин бөјүк колонијасы олан јерлөрдөн (мөсөлөн, Перу саһилиндө) чоһлу күбрө (гуш зылы) јығыб истифадө едилер. Бө'зи јердө бу гушларын өти вө јумуртасы дејилир. Сајы чоһ олан јердө балыгчылыға зөрөр верө билөр. Азәрбајчанда сајы аз олдуғу үчүн зөрөри жоһдур, һөтта горунур.

### Лејлөккимилөр—Ciconiiformes дөстөсү

Бунлара чајдагајаглылар да дежилер. Вағлар, лејлөклөр ибислөр бу дөстөжө дахилдир. Чөми 114 нөвү вар. Бунларын димдији, бојну вө ајаглары чоһ узундур. Лөлөк өртүјү сых дејил. Лөнк учурлар, чоһ вахт һавада сүзүрлөр. Учаркөн ајагларыны архаја (гујруғуна паралел) узадырлар. Су саһилиндө вө батаглыгларда мөскөн салырлар. Кениш јайылмышлар. Балыгла, суда-гуруда јашајанларла, сүрүнөлөрлө, һөшөратла вө башга һөјванларла јемләнирлөр. Гары-

шыг və сərbəст колонијалары олур, амма моногамдырлар. Ағачда, колда və гамыш үзəриндə јува тикирлэр. Нəсил гəјгысына галмагла һэр ики валидејн иштирак едир. Балалары јумуртадан чыхаркөн кəзлэри јарымачыг, бəдени эмбрион лəлэјилə өртүлү олур. Онлар уча билэнə гэдэр јувада бəслəнир, бə'зилэри һелə уча билмэјəндə јувадан чыхыб ағача дырманыр.

*Ваглар* (Ardeidae) 60 нөвдүр. Онлар су саһили батаглыгда олур. Дајаз суда кəзмəклə ов едир, бə'зөн бир јердə дуруб овуну пусур. Азэрбајчанда 9 нөвү јайылмышдыр. Гарылдаг кечə гушудур, дан-гушу ала-торанлыг вахтда фəал олур, галан нөвлэри күндүз гушлардыр. Боз ваг, кичик ағ ваг və сары ваг сајча чохдур.

*Лејлəклэр* (Ciconiidae) ваглардан иридир (5—6 кг). Јувалары тək-тək олур. Ағачда јува тикир, гита үчүн тарла və чəллэрə учур. Чəми 17, Азэрбајчанда ики нөвү вар. Ағ лејлək Аврасијада антропоакен ландшафтда кениш јайылыб. Азэрбајчанда ағачда, дамларын үзəриндə və телеграф дирəклəриндə јува тикир. Гара лејлək исə мешəнин дəринликлəрини хошлајыр, инсанла «гоншулуг» едə билмир. Она кэрə сајы азалыб, Гырмызы китаба дахил едилмишдир.

*Ибислəрин* (Threskiornithidae) 30 нөвү вар. Гараназ və əрсиндимдик сајча азалдыгы үчүн Гырмызы китаба дахил едилмишлэр. Азэрбајчанда гараназ əсасən, Гызылағач горуғунда, əрсиндимдик исə Ағкөл горуғунда və башга гамышлыгда јува тикиб бала чыхарыр.

#### Фламингокимилэр—Phoenicopteriformes дəстəси

Бу дəстəјə 6 нөв дахилдир. Бојну və ајаглары узун олан ири гушлардыр (2,5—4,5 кг). Димдијинин учу ашагыја доғру əјридир. Димдијинин јанларында və дилиндə гəрни дишчиклэри вар. Дајаз сујун дибиндөн дуру лили кəтүрүб сүзүр, ағзында галан илбиз, гурд, һешəрат və башга организмлэрлə јемлəнир. Əн бармагларыны үзмə пəрдəsi бирлəшдирир. Колонија əмөлə кəтирирлэр. Кəллəрин батаглыг јерлəриндə килдөн və илбиз габығындан гарышыг һөрүб 0,5 м һүндүрлүкдə тəндир формалы јува һазырлајырлар. Баласы јумуртадан чыхаркөн кəзлэри ачыг, димдији дүз, бəдени эмбрион лəлэјилə өртүлү олур. Онлар бир нечə күндөн сонра јуваны тəрк едиб валидејнлэрлə кəзир. Бала ики һəфтəлик оlanda димдији əјилмэјə башлајыр. Икиајлыг оlanda сərbəст јемлənə билир. Фламингокимилэр тропик və субтропик јерлəрдə јайылмышлар. Аврасијада чəһрајы фламинго (*Phoenicopterus roseus*) Чəнуби Газахстанын шор кəллэри саһилиндə јувалајыр, гышламаг үчүн əсасən Хезəрин гəрб

вə чəнуб саһиллэринə кəчүр. 50 илдə Хезəрдə гышлајан фламингонун сајы 5—6 дəфə азалмышдыр (20—30 миндөн 3—5 мин галмышдыр). Она кэрə Гырмызы китаба дахил едилмишдир. Сон иллэр тəдричөн чохалыр.

#### Газкимилэр—Anseriformes дəстəси

Газкимилэр дəстəсинə 150 нөвə гэдэр мұхтəлиф бојлу (0,2—10,0 кг) гушлар дахилдир (газлар, гу гушлары, өрдəклэр). Бу гушларын димдији јасты və учу галынлашмыш олур. Димдијин јанларында və дили үзəриндə олан гəрни лəвһəчиклэр сују сүзмэјə имкан верир. Ајаглары кəдөкдир, əн бармаглары арасында үзмə пəрдəsi вар. Лəлək өртүјү сыхдыр. Јахшы учур, үзүр, бə'зи нөвү суја чума билир. Амма јердə чəтин кəзирлэр. Нəсил вермək үчүн даими чүтлэр əмөлə кəтирирлэр (газлар, гу гушлары). Күрт јатыб бала чыхармаг və онлары кəздирмək адəтөн ана гушун өһдəсинə дүшүр. Су јахынлыгында јердə, бə'зи нөвү ағач коғушунда və торпагда башга һəјванларын кəһнə јуваларында јумуртлајырлар. Күрт гуш өз лəлəkлəрини јолуб јуваја дəшəјир və чыхыб кедəндə онула јумуртанын үстүнү өртүб кизлəдир. Баласы јумуртадан чыхаркөн кəзлэри ачыг, үзэри јумшаг эмбрион лəлəkлəрилə өртүлү олур, онун бəдени гурујан кими јахшы гачыр və үзə билир, сərbəст јемлəнир. Валидејн гуш өз балаларыны ганадлары алтына јыгыб исиндирир və горујур. Газкимилэр лəлəkлəрини дəјишəркөн чалма лəлəkлəрини бирдөн тəkүр və бу вахт уча билмэдији үчүн үзүб сујун дəрин јерлэринə кедирлэр. Бу дəстəдөн 11 нөв Гырмызы китаба дахил едилмишдир.

Газларын və гу гушларынын чəми 21, Азэрбајчанда 7 нөвү вар. Чыгырган гу гушу və боз газ даһа кениш јайылмышдыр.

Өрдəклəрин 120 нөвү вар, Азэрбајчанда 23 нөв өрдək олур. Мұхтəлиф битки илə və суда олан онурғасыз һəјванларла јемлəнирлэр. Јашылбаш, бизгујруг və боз өрдəклэр даһа кениш јайылыб. Бə'зи нөвү (мөрмөр чүрə) азалдыгы үчүн чидди горунур. Ағ дəниздə, Јени Торпаг саһиллэриндə və бу кими јерлəрдə ади гага күтлəви «гуш базарлары» əмөлə кəтирир. Онун балалары чыхдыгдан сонра јувадан јумшаг лəлəkлэри јыгыб тəдарүк едирлэр. Һэр јувадан 20—30 грам тəмиз гу лəлэји кəтүрүлүр. Ондан исти və јүнкүл палтар тохунур. Газкимилəрин Азэрбајчанда олан нөвлəринин чоху бураја гышламаг үчүн кəлир. Онлардан бир сыра нөвү һəвəскар овчулуғда истифадə едилир (јашылбаш өрдək, боз өрдək, бозгујруг və с.).

Бу гушлара күндүз ыртычылары да дежилер. Дәстәје 270 нөв дахилдир. Онлардан Аврасијада 50, Азербайчанда 36 нөвү јайылмышдыр.

Гызылгушкимиләрин димдији көдөк, күчлү, учу ити вә гармаг кими ашағы әридир. Ајаглары вә дөш өзөлөләри чох күчлүдүр. Чајнаглары ити вә күчлү, көзләри иридир. Јем борусу вә чинаданы чох кенишләнә билер. Диши гушлар еркөкләрдән иридир. Сүр'өтлө учур, чох вахт һавада сүзүрләр. Јердә зөиф көзирләр. Мүхтәлиф группдан олан һејванла јемләнирләр. Моногам олуб, даими чүтләр әмөлә кәтирирләр. Һәр чүт өз јува сәһәсини горујур. Јувалары мүхтәлиф шәраитдә (јердә, колда, ағачда, гајада, дамда вә с.) олуб. Ири ыртычылар 1—3, кичикләр 4—7 јумурта верир. Нәсил гајғысына галмагда һәр ики валидејн иштирак едир. Балалар јумуртадан чыханда көзләри ачыг, үзәри әмбрион ләләкләрилә өртүлү олуб. Онлар уча биләнә гәдәр јувада јемләндирилир. Ири гартал өз баласыны 4 аја гәдәр јемләјир. Гызылгушкимиләр ики јарымдәстәје ајрылыр—Америка көркәсләри (Cothartae) вә гызылгушкимиләр (Falcones).

Америка көркәсләринин 6 нөвү вар вә һамысы анчаг Америкада јайылыб. Калифорнија кондору ән ири гарталдыр (12 кг). Амма онун нәслинин кәсилмәси горхусу јараныб. Мөһкәм горунур.

Гырғылар (Accipitridae) фәсиләсинә 200 нөв дахилдир. Гырғы, көркәс, гартал вә чалаған нөвләри бу фәсиләјә дахилдир. Билдирчинчалан вә тетрачалан гушла, гартал вә көркәсләр лешлә, галан нөвләр исә сичанабәнзәр көмиричиләрлә јемләнир. Саһил гарагушу, әсасән, балыгла гидаланыр.

Әсил гызылгушлар (Falconidae) фәсиләсинә мујмул, шаһин, (бөһри) гаракөз, үтөлки вә башга гызылгушлар дахилдир. Онлар гуш, сичан, һөшәрат вә башга һејванларла јемләнир. Көнд тәсәрүфаты зијанверичиләринә гаршы мүбаризәдә истифадә едилән кимјөви препаратлар гызылгушкимиләрә мәнфи тә'сир едир. Чох јердә бу гушларын тәбии гида базасы зөифләмишдир. Она көрә горунмасы вә сүн'и шәраитдә чохалдылмасы вачибдир. Авропада олан Гызылгушкимиләрин 1/3 һиссәси (18 нөв) Гырмызы китаба дахил едилмишдир. Бу гушлар сүн'и шәраитдә чохалдылыб тәбиәтә бурахылыр.

Бу дәстәје чәми 250, Азербайчанда 8 нөв дахилдир. Тојугкимиләрин димдији көдөк, жоғун, ганадлары енли, ајаглары күчлүдүр. Чинаданы вә өзөләли мә'дәси јахшы инкишаф әтмишдир. Әсас јеми мүхтәлиф битки вә онун тохумларыдыр, бә'зи нөвләри һөшәрат да јејир. Еркөк гушлар дишиләрә нисбәтән јарашыглы вә ири олуб. Бә'зиләри чох иридир (8—10 кг).

Австралијада вә Малај архипелагында чүрүнтү тојуглары (Megapodiidae) јашајур. Онун һөјаты чох мараглыдыр. Еркөк гуш торпағы ешир, ораја хөзәл басдырыр, хөзәл чүрүјур, ондан истилик ајрылыр, еркөк ораны јенидән ешиб јол ачыр, диши кириб јумуртлајур. Сонра еркөк гуш ахыра гәдәр көзәтчилик едир. Јувада истилик чохаланда ешиб ачыр, јумурталар сојујанда јенә дө басдырыр. Бу тәбии инкубаторда јумурталар ики ај галыр. Чүчөләр чыхыр вә коллуға дагылыб сәрбәст јашамаға башлајырлар.

Шимал јарымкүрәсиндә тетраларын (Tetraonidae) 18 нөвү јашајур. Аврасијада онларын һамысы јувалајур. Сибир хорuzu, ади тетра, бонази тетрасы мөшә гушларыдыр. Гафгаз тетрасы ендем нөвдүр (башга јердә жохдур). Тундра көкликләри тундра зонасы үчүн сәчијјөвидир. Гышда бу гушу ағ рәнкли ләләкләри гардан сечилмәјә гојмур, бармагларыны өртән ләләкләр исә ону гарда батмагдан хилас едир. Тетралар битки илә јемләнир. Јувалары јердә олуб. Бә'зи нөвү моногам (ағ көклик, бонази тетрасы), бә'зиләри полигамдыр (мөшә хорuzu, тетра). Нәсил гајғысы диши гушун өһдәсинә дүшүр. Чүчөләр илк күндән сәрбәст јемләнирләр. Ана гуш онлары горујур. Бир һөфтәлик бала төһлүкә һисс едәндә ағача чыхыб кизләнир.

Гырговулар (Phasianidae) фәсиләсинә 175 нөв дахилдир (Аврасијада 12, Азербайчанда 7 нөв). Көклик, турач, билдирчин, гырговул вә улар бу фәсиләјә дахилдир. Мүхтәлиф шәраитдә (мөшә, чөл, коллуг, гајалыг, бағ, тарла вә с.) мөскән салыр, амма јердә јемләнир, јердә јувалајырлар. Јумурта үзәриндә анчаг диши гуш күрт јатыр. Тропик зонада мөскән салан товуз гушу да бураја дахилдир. Дағларын алп чөмәнликләриндә вә јүксәк гајаларында улар нөвләри (Tetraogallus) мөскән салыр. Гафгаз улары Бөјүк Гафгазда, Хөзәр улары Кичик Гафгазда ендемик нөвләрдир. Африкада кениш јайылмыш турач чинсиндән (Francolinus) Азербайман фаунасына анчаг бир нөв (ади турач) дахилдир.

Африканын мөшә вә колларында сесарларын (Numididae) 7 нөвү јашајур. Онлар Аврасијада бөзөк гушу кими сахланыр. Шимали вә Мәркәзи Америкада ики нөв һинд тојугу јашајур. Тојугкимилә-

ләрин хоасин (*Opisthocomus hoazin*) адлы нөвү аҗрыча җарымдестөҗе дахилдир. О, Амазон чаҗы саһилиндө мешөдө җашаҗыр. Хоасинин чинаданы иридир. Дөшүндө тил җохдур, зөиф учур. Көрнө баласы төһлүкө һисс едөркөн төкчө аҗаҗлары илө деҗил, һәм дө димдиҗи вө ганадлары илө будаҗлардан тутуб аҗача дырманыр. Ана хоасин ири чинаданына җем долдуруб кетирир вө ону баласынын аҗзына бошалдыр.

Тоҗугкимилөр чох мөһсулдар гушлардыр. Онлар гөдимдөн овланмасына бахмаҗараҗ индиҗе гөдөр өз төбии еһтиҗатыны сахлаҗа билмишлөр. Аврасиҗада мешө хорuzu, аҗ көклик, ади тетра вө бонази тетрасы овланыб төдарүк едилир, көклик, боз көклик вө билдирчин һөвөскар овчулугда истифаде едилир. Лакин бир сыра нөвү (6 нөв) саҗча азалдыҗы үчүн Ғырмызы китаба дахил едилмишлөр. Хөзөр уларынын вө Талыш ғырговулунун нөслинин көсилмөк горхусу җаранмышдыр. Турач төбии абидө һесаb едилир.

#### Дурнакимилөр—Gruiformes дөстөси

Дурналар, су фөрөлөри вө доҗдаҗлар бу дөстөҗе дахилдир. Чөми 190 нөвү вар. Ән кичиҗи (*Turnix*) 30 г, ән ириси (доҗдаҗ) 16 кг олур. Азәрбаҗчанда 14 нөвү җаҗылмышдыр. Гуруда җашаҗыр, бир сыра нөвү батаҗлыҗ—саһил шөраитинө кечмишдир.

Шөрг җарымкүрөсинин чөл вө чөмөнликләриндө *Turnicidae* фөсилөсинө аид 15 нөв хырда гушлар (30—100 г) мөскөн салмышлар. Билдирчинө охшаҗырлар. Бу гушлар арасында чохалма фөаллыҗы, чинсиҗет һөрөкөтлөри вө сөслөшмөлөр едөнлөр дишилөрдир. Җумурта үзөриндө еркөк күрт җатыр, сонра диши гуш башга җувада җумуртлаҗыб икинчи, бө'зөн үчүнчү еркөҗи күрт җатырдыр. Балалары көздириб горуҗан да еркөкдир.

Әсил дурналар (*Gruidae*) 14 нөв дахилдир. Азәрбаҗчанда 3 нөвү вар. Бу гушларын аҗаҗлары вө боҗну узун, димдиҗи низө кими дүздүр, күтлөси 2—15 кг олур. Дурналар кениш чөмөнлик вө батаҗлыҗ саһөлөрдө олур, бө'зи нөвү чөллөрдө җашаҗыр. Даими чүтлөр өмөлө кетирир. Чүтлөшмөдөн габаҗ чинсиҗет һөрөкөтлөри группарла олур вө чох мүрөккөбдир. Җувалары җердө олур, һәр гуш 1—2 җумурта верир. Балалары чыхан кими валидеҗиллөрилө бирликдө көзишө билир. Аилөлөр бирлөшиб сүрүлөр өмөлө кетирир. Дурналарын әсас җеми биткидир, бө'зөн һөшөрәт да тутурлар.

Су фөрөлөри фөсилөсинө (*Rallidae*) 120, Азәрбаҗчанда 8 нөв дахилдир. Ғашҗалдаҗ ән кениш җаҗылыб вө саҗы чохдур. Бу гушлар батаҗлыҗ җерлөрдө мөскөн салыр, җахшы гачыр, үзүр, суҗа баш вурур

вө кола-җамыша дырмана билир. Һәр бармаҗында аҗрыча дөри һашиҗе (үзмө пөрдөси) вар. Сых чөнкөликдө җердө җува тикирлөр (җашҗалдаҗын җувасы суда үзүр). Җуваларында 6—12 җумурта олур. Баласы җумуртадан чыханда көзлөри ачыҗ, үзөри җара рөнкли сых ембрион лөлөклөрилө өртүлү олур. О, дөрһал җуваны төрк едир. Кизли һөҗәт кечирир, көзө аз чарпыр. Бө'зи нөвү кечө гушудур.

Доҗдаҗларын (*Otididae*) 22, Азәрбаҗчанда 3 нөвү (доҗдаҗ, бала доҗдаҗ, бөзкөк) җаҗылмышдыр. Бозгыр, җарымсөһра вө сөһралыҗ саһөлөрдө мөскөн салырлар. Чүчөли гушлардыр. Ән ириси доҗдаҗдыр (*Otis tarda*). Онун еркөҗи 11—16 кг олур.

Хам торпаҗларын истифаде едилмөси вө батаҗлыҗларын гурудулмасы дурналарын, су фөрөлөринин вө доҗдаҗларын саҗына мөнфи тө'сир етмишдир. Онларын плансыз овланмасы тарихи дө чох гөдимдир. Һазырда Аврасиҗа фаунасында олан 23 нөвдөн 10-у Ғырмызы китаба дахил едилибдир (5 нөв дурна, солтантоҗуг, доҗдаҗ, бала доҗдаҗ, бөзкөк). Азәрбаҗчанда доҗдаҗ вө бөзкөк кечмишдө аз мигдарда бала чыхарыб, күлли мигдарда ғышлаҗырдылар. Инди доҗдаҗ көчмө заманы мүвөгөти көрүнүр, бөзкөк анчаҗ ғышда олур, өзү дө кетдикчө азалыр.

#### Чүллүткимилөр—Charadriiformes дөстөси

Нөвлөри чох олан дөстөлөрдөндир. Чөми 300, Азәрбаҗчанда 63 нөвү вар. Чүллүтлөр, гаҗаҗылар вө төмизчилөр бу дөстөҗе дахилдир. Саһил гушларыдыр, гаҗаҗылар вө төмизчилөр суҗа даһа чох баҗлыдыр. Чүллүткимилөр 3 җарымдөстөҗе аҗрылыр.

Чүллүтлөр (*Charadrii*) 180 нөвү өһәтө едир, чоху саһилдө, бө'зиси мешөдө (чилинкадимдик), бө'зилөри сөһра вө чөлдө (пөртдөкөз, чобаналдадан) мөскөн салыр. Бүтүн дүнҗада җаҗылыблар. Онурҗасызларла гидаланырлар. Чоху моноҗам, бө'зилөри (чилинкадимдик, дөҗүшкөн чүллүт) полиҗамдыр. Җувалары җердө олур вө садөдир, адөтөн, 4 җумурта верирлөр. Чүчөлөри илк күндөн сөрбөст җемләнир. Валидеҗиллөри онлары ганадлары алтына җыҗыб исиндирир вө горуҗур, бө'зөн дө өләвө җемләҗир. Бө'зи нөвү (чилинкадимдик) кечө фөал олур.

Гаҗаҗылар (*Lari*) 90 нөвдөн ибарөтдир. Азәрбаҗчанда 16 нөвү вар. Ади вө күмүшү гаҗаҗылар ән кениш җаҗылыб. Гаҗаҗылар җахшы учур, үзүр вө гуруда көзирлөр. Җемини гурудан вө судан көтүрүр, амма суҗа баш вура билмир. Хырда балыҗ, сичан вө онурҗасыз һөҗванларла гидаланыр. Гаҗаҗылар адаларда җердө вө гаҗада, Авро-

пада свләрин дамында да јувалајыр. Адәтән, колонија әмәлә кәтирирләр. Мәсәлән, Хәзәрдә Кил арасында күмүшү гагајыларын колонијасында 5000 баша гәдәр гуш олур. Гәр јувасына 3—4 јумурта гојур. Балалары јумуртадан чыхандан аз сонра јуваны тәрк едиб отун вә колун алтында кизләнир. Валидејнләри онлары тапыб узун мүддәт, һәтта уча билдији вахтда да јемләјир. Балалар пәрвазлашандан сонра һамысы бирләшиб бөјүк сүрүләр һалында јем ахтарырлар. Стерналар да чохдур.

Тәмизчиләр (Alcae) һәмишә ачыг дәниздә јашајыр, јалныз бала чыхармаг үчүн гуруда олурлар. Бунлар јахшы учур, үзүр, сујун дәринликләринә баш вура билир, әмма бир сыра нөвү гуруда пис кәзир. Шимал дәнизи саһилләриндә бу гушлар бөјүк «гуш базарлары» әмәлә кәтирир. Кајралар армудвары јумуртасыны (1 јумурта) гаја үзәринә гојуб күрт јатыр (1м<sup>2</sup> гајада 20 кајра ола билир). Онлар балыгла вә су онурғасызлары илә гидаланыр.

Чүллүткимиләрин чох нөвү ов гушудур (әти вә јумуртасы јејиллир). Онлар гуруда һәшәрәт вә сичанла гидалана раг фәјдалы рол ојнајыр. Суда хырда балыглары вә су һәшәрәтыны јемәклә сәнајә балыглары илә гада рәгабәтинә кириширләр. Чүллүткимиләр һәм дә өлү вә хәстә балыгларла гидаланыр, бунунла да тәбии санитар ролу ојнајырлар. Лакин бир тәрәфдән дәнизин вә саһилин чиркләндирилмәси, диқәр тәрәфдән плансыз овчулуг бу гушларын сајыны азалдыр. Сајы чидди азалмыш 2 нөв чүллүт вә 6 нөв гагајы Авра-сија өлкәләринин Гырмызы китабына дахил едилмишдир.

### Көјөрчинкимиләр—Columbiformes дәстәси

Бу дәстәнин чәми 300, Азәрбајчанда 9 нөвү вар. Битки илә гидаландыглары үчүн чинәданы јахшы инкишаф етмишдир. Ганады узун, учушу сүр'әтлидир. Дәш әзәләләри күчлүдүр. Јем үчүн јувасындан чох узаға уча билир. Јердә раһат кәзиб јем ахтарыр. Көјөрчинкимиләр ики јарымдәстәјә ајрылыр.

Бағрыгаралар (Pterocletes) 16 нөвдән ибарәтдир. Онлар Африка вә Чәнуби Асијанын гураг чөл вә сәһраларында мөскән салыб. Тез-тез 20—30 км мөсафә гәт едиб су ичмәјә учурлар. Јувасы јердә олур, 3 јумурта гојур. Баласы јумуртадан чыхаркән көзләри ачыг, үзәри әлван ембрион ләләкләрилә өртүлү олур. Онлар јувадан чыхыб јахын јерләрдә кизләнир. «Валидејнләр» балаларыны тапыб јемләјир, һәтта онлара ләләкләринә һопдурулмуш су кәтирирләр.

Көјөрчинләр (Columbae) 290 нөвү әһәтә едир. Ән ириси (алабахта) 3 кг олур. Мүхтәлиф јердә јува тикирләр. Көјөрчинләрин јувасында 2 ағ јумурта олур. Балалары јумуртадан ачиз вә көзләри гапалы чыхыр. «Валидејнләр» балалары илк күнләр «гуш сүдү» (чинаданын дахили диварындан гопан епители һүчәјрәләри вә лимфа ширәсинин гарышығы) илә, бир нечә күн сонра исә чинаданында исладыб јумшалтдығы дәнлә јемләјирләр. Евләрин дамында јувалајан көјөрчинләр илдә 3—4 дәфә бала чыхарыр. Азәрбајчанда 6 нөвү вар (чөл көјөрчини, мешә көјөрчини, алабахта, ади гур-гур, гумру вә халталы гур-гур). Ади гур-гур көчәри, галаны отурагдыр. 1978-чи илдән Азәрбајчанын ири шәһәрләринә Орта Асија шәһәрләриндән гумру јајылмыш, инди о, Бақыда, Кәнчәдә, Нахчыванда вә б. шәһәрләрдә ади гушдур. Халталы гур-гур Бақыда 1986-чы илдән мөскән салмышдыр, Шимали Гафгаздан кәлиб. Гәр ики нөв отураг јашајыр.

Бағрыгаралар вә көјөрчинләр һөвәскар ов объектидир. Онларын бир нечә нөвү узун тарихи дөврдә мөһв едилмиш, бир сыра нөвүнүн сај еһтијаты азалмышдыр. Кечмишдә Азәрбајчанда бағрыгара бөјүк сүрүләрлә олмушдур, инди исә республикамызда онун нәслинин кәсилмәси горхусу јаранмышдыр. Она көрә Азәрбајчанын Гырмызы китабына дахил едилмишдир.

### Тутугушукимиләр—Psittaciformes дәстәси

Бу дәстәјә күтләсинә көрә бир-бириндән фәргли (10 г-дан 1 кг-дәк) 325 нөв тутугушу дахилдир. Онлар тропик мешәләрдә јашајыр, битки илә јемләнирләр. Димдији, дили вә чинаданы јахшы инкишаф етмишдир. Ағач коғушунда јумуртлајыб бала чыхарыр. Тутугушуларын јаддашы јахшыдыр, бә'зи нөвү инсаны јамсылајыб «даныша» билир. Гәфәс шәраитинә тез ујғунлашырлар.

### Гугугушукимиләр—Cuculiformes дәстәси

Дәстәјә 130 нөв дахилдир, Азәрбајчанда 1 нөвү вар. Әксәријјәт нөвү тропик мешәләрдә мөскән салыб. Онлар јува тикиб нәсил гајғысына галырлар. Бир сыра нөвү јува паразитлији едир, јә'ни өзү јува тикмир, башга гушларын јувасында јумуртлајыр, һәмин гушлар гугугушунун баласыны да бөсләјирләр. Ән кениш јајылан, о чүмлөдән, Азәрбајчанда олан ади гугугушудур. О, көчәри һәјат кечирир. Јазда кәлир, пајызда көчүб кедир. Гәшәрәт јејән гушдур.



### Бајгушкимиләр—Strigiformes дөстөси

Дөстөжө 140 нөв кечөгүшү дахилдир. Азәрбајчанда 6 нөвү вар (ири јапалаг, гулаглы бајгуш, батаглыг бајгушу, дам бајгушу, мешө бајгушу вө ја «иса-муса»). Бајгушкимиләр бүтүн гит'өлөрдө јајылмышлар. Онларын ајаглары, чајнаглары вө димдији күчлүдүр. Димдијин учу гармаг кими әјридир, кезләри вө гулаглары јахшы инкишаф етмишдир. Лөлөк өртүјү чох јумшагдыр. Она көрө бајгуш сөссиз учур, хөзөлин алтында көзөн сичанын хышылтысыны ешидир, сичан исө онун јахынлашмасыны ешидө билмир. Белөликлө, бајгуш өз овуну көрмөдөн сөсинө әсасән тапыр. Бајгуш јалныз төзө өт јејир (она көрө «бөј гуш» адланыр). Моногамдыр. Ағач коғушунда, башга гушларын көһнө јувасында, јердө (батаглыг бајгушу), евлөрин көрпичләри арасында (дам бајгушу) јумуртлајыб бала чыхарыр. Диши бајгуш күрт јатыр, еркөк ону јемләјир. Балалары јемләмөкдө һәр ики «валидејн» иштирак едир. Бајгушлар сичанабөңзөр көмиричилөрин әсас јыртычысыдыр. Узаг Шөргдө балыгјејөн јапалағын сајы азалмышдыр. О, Гырмызы китаба дахил едилмишдир.

### Кечисағанкимиләр—Caprimulgiformes дөстөси

Дөстөжө 90 нөв дахилдир. Азәрбајчанда ади кечисаған нөвү јајылыб. Кечө вө торанлыг гушудур. Азәрбајчандан көнарда өксөријет нөвү тропик мешөлөрдө мөскөн салыб. Ағыз јарығы чох бөјүкдүр, ағзынын күнчлөриндө гыл формалы лөлөклөр вар. Кечө ағзыны ачыб учараг, һавада һөшөраты тутур. Јумшаг лөлөклөри сөссиз учушуну тө'мин едир, торпаг рөнкдө олмасы ону јахшы кизләдир. Күндүз гаја көлкөсиндө, мал-гара арасында сакит давраныр. Кечө мал-гараја көлөн һөшөраты (ған соранлары) тутмаг үчүн фермаларын һөјөтиндө вө јатаглар үзөриндө учушурлар. Ади кечисаған јува тикмир, јердө дашларын арасында, ағач коғушунда, гуру хөзөл ичөрисиндө 1—2 јумурта гојуб күрт јатыр. Һәр ики «валидејн» балалары узун мүддөт јемләјир. Фајдалы гушлардыр.

### Узунганадкимиләр—Apodiformes дөстөси

Дөстө ики јарымдөстөжө әјрылыр: узунганадлар вө колибрлөр.

Узунганадлар (Apodi) јарымдөстөси 60 нөвү бирләшдирир. Хырда гушлардыр (20—100 г), һавада һөшөрат овлајырлар. Ағыз јарығынын күнчлөри кезләриндөн керижө чыхыр, ганадлары узун вө

низө кими енсиздир. Ганадлары гујруғундан керижө чыхыр. Сүр'өтлө учур (саатда 170 км). Бүтүн күнү һавада кечирир. Һөтта сују да уча-уча ичир (сујун сөһинө шығајыб бир гуртум көтүрүр). Јердө көзө билмир. Мешөлөрдө (коғушда), дағларда (гајада) вө јашајыш мөнтөгөлөриндө (көрпичләрин арасында) јува тикир. Бө'зи нөвлөри (саланганлар) һавада бөркијөн түпүрчөјиндөн дивара јапышдырыб јува тикир. Чөнуб-Шөрги Асијада јерли өһали бу гушун түпүрчөјиндөн гурулан јувалары јығыб јејир. Азәрбајчанда 3 нөвү вар. Һамысы көчөри гушлардыр. Гара узунганад кениш јајылмышдыр.

Колибрлөр (Trochili) јарымдөстөсинө 320 нөв хырда гуш дахилдир (1,6—20 г). Онлар Шимали вө Чөнуби Америкада јајылмышлар. Колибрлөр чичөклөрин ширөсини сорур. Она көрө димдији назик вө узундур, чичөк ширөси сораркөн өзөлөли дили бору кими бүкүлүр. Һавада тез-тез ганад чалмагла чичөк үзөриндө һөч јерө гонмадан дуруб (вертолјот кими) ширө сорур. Енержијө гөнаөт етмөк үчүн кечөлөр бөдөн температура ашағы дүшүр, маддөлөр мүбадилөси зөифлөјир, күндүз јенө бөрпа олунур. Полигамдырлар. Диши гуш јува тикир, 1—2 јумурта гојуб күрт јатыр, балалары бөслөјиб пөрваз едир. Колибрлөр чичөкли биткиләрин чарпаз тозланмасында иштирак едир.

### Сичангушкимиләр—Coliiformes дөстөси

Дөстөжө 6 нөв дахилдир. Африкада коллугда јашајыр, отун арасында көзиб һөшөрат, тохум вө мејвө илө гидаланырлар.

### Көјчөгарғакимиләр—Coraciiformes дөстөси

Зөрричөлөр, гызларгушулар, көјчөгарғалар, о чүмлөдөн, һоп-һоп вө көркөдан гуш бу дөстөжө дахилдир. Чөми 200, Азәрбајчанда 6 нөвү вар. Дөстө 4 јарымдөстөжө әјрылыр.

Зөрричөлөр вө ја балыгчылар (Alcedines) јарымдөстөси 100 нөвө гөдөрдир. Бунларын гујруғу гыса, димдији узун, башы иридир. Су саһилиндө торпагда јува газырлар. Мүөјјөн бир субстрата гонуб овуну пусур, ону көрөн кими шығыјыб тутур. Јемини судан вө ја јердөн көтүрүр. Ади зөрричө кениш јајылыб.

Гызларгушулар (Meropes) јарымдөстөси 25 нөвү өһатө едир. Сүкан лөлөклөринин орта чүтү узун олан өлван рөнкли гушлардыр. Һөшөратла јемлөнир, овуну һавада тутур. Динчөлмөк үчүн будаға,

чох вахт телеграф хәтти үзәринә гонур. Јердә пис кәзир. Чәнуб рекионларда, о чүмлөдөн, Азәрбајчанда 2 нөвү (гызылы гызларгушу вә нисбәтән аз олан јашыл гызларгушу) јайылмышдыр. Торпаг алтында јува газыб нәсил верир. Бал арысы сахланан јердә онлары јемәклә мүөјән зәрәр верә биләрләр. Чырчырама, бөчәк, кәпәнәк вә с. нәшәрәтла гидаландығы үчүн фајдалыдыр.

**Көјчөгәрғалар (Cocacii)** јарымдәстәсинә Шәрг јарымкүрәсинин тропик мешә вә чәлләриндә јайылмыш 24 нөв дахилдир. Гоп-ноп вә көјчөгәрға өн кениш јайылыб. Азәрбајчанда онлар фајдалы гушлардыр.

**Кәркәдан гушлар (Vucerotes)** јарымдәстәсинин нүмајәндәләри Африканын вә Чәнуб-Шәрги Асијанын тропик мешәләриндә мәскән салыб. Бунларын бә'зисинин күтләси 4 кг-а чатыр. Димдији јоғун вә узундур, онун дибиндә ири бујнуз чыхынты вар. Димдијин сүмүкләри пневматик, бујнуз чыхынтынын ичәриси бошдур. Она көрә заһирән ири көрүнөн димдик јүнкүлдүр. Мејвә илә јемләнир. Диши гуш ағач коғушунда күрт јатмаға башлајанда еркәк гуш коғушун ағзыны палчыг, ағач чүрүнтүсү, ексскримент вә түпүрчәклә сувајыр, јалныз димдији кирән дөлик гојур, орадан «ана» гушу, сонра да балалары јемләјир. Бу инстинкт балалары вә күрт јатан гушу јыртычылардан (иландан вә с.) јахшы горујур. Балалар бөјүјөндә «валидәјн» гушлар јуванын ағзыны гопарыб ачыр.

#### Ағачдөләнкимиләр—Piciformes дәстәси

Дәстәјә 400 нөв дахилдир. Намысы ағач гушудур. Ағачын көвдәсиндән, будағларыннан, бә'зиси исә һәм дә јердән јем көтүрүр. Ағач коғушунда јувалајыр, әксәријјәти ағачы дөлиб јува дүзәлдир. Әтчәбалалы гушлардыр, балалары јахшы уча биләнә гәдәр онлар јувада јемләндирилir. Ики јарымдәстәјә ајрылыр.

**Примитив ағачдөләнләр (Galbulae)** јарымдәстәсинин 170 нөвү вар. Бунлар тропик мешәләрдә вә коллугларда јашајыр, амма ағачла өлагәси чох да дәрин ујғунлашмалара малик дөјилдир. Африка вә Чәнуб-Шәрги Асија мешәләриндә Балкәстәрәнләр (Indicatoridae) фәсиләсинә аид олан хырда гушлар арыларын јувасыны ахтарыб тапыр вә ары муму илә гидаланыр, ону раһат һәзм едир. Бу гушлар да гугугуцу кими јува паразитлији едир, јумуртасыны башга ағачдөләннин јувасына гојур. Туканлар (Ramphastidae) фәсиләсинин 40 нөвү вар. Онлар ири гушлардыр, димдији јүнкүлдүр, нәшәрәт вә мејвә илә гидаланыр, тез-тез хырда гушларын јувасыны дағыдырлар.

Әсл ағачдөләнләр (Pici) 200 нөвү өһатә едир. Бунлар Австралијадан башга, һәр јердә јайылыб. Ағачдөләнләрин димдији искәнә кими дүз вә мөһкәмдир, узун вә јапышганлы дилинин учунда ијнә кими тикан вар. Ајағында бармағларын икиси ирәлијә, икиси керијә јөнәлиб, гујруг ләләкләри јәј кими сәртдир. Бунлар ағачын көвдәсиндә шагули истигамәтдә дајаныб, көвдәни дөләмәјә вә ја ағачын габығыны гопарыб гида ахтармаға имкан верир. Сојуг рекионларда шам гозасы илә гидаланыр, бә'зән јаш ағачы дөлиб онун ширәсини сорур. Чәнуб рајонларда әсасән нәшәрәт тапа билир. Азәрбајчанда 9 нөвү мүшаһидә едилir. Јашыл вә ири әлван ағачдөләнләр кениш јайылыб вә сајча чохдур. Азәрбајчанда бирчә нөвү (буругбојун) көчәри, галаны отураг һөјәт кечирир.

Ағачдөләнләр өртүлү шәраитдә јуваладығы үчүн өз сајыны сахлаја билиб. Бу дәстәдән анчаг бир нөв (пулчуглу ағачдөлән) Русиянын Гырмызы китабына дахил едилir.

#### Сәрчәкимиләр—Passeriformes дәстәси

Гушлар синфинә дахил олан нөвләрин 60%-ә гәдәри (5000 нөв) сәрчәкимиләр дәстәсинә аиддир. Онлар Антарктикадан башга һәр јердә јайылыб. Битки, нәшәрәт вә һәр икисини јејән гушлары вар. Әксәријјәт нөвү моногамдыр. Әтчәбалалы гушлардыр (јува тикир, күрт јатыр, јувада бала јемләјир). Сәрчәкимиләр 4 јарымдәстәјә ајрылыр:

Бујнуздимдикләр (Eurylaimi) Африкада вә Чәнуб-Шәрги Асијада јайылмыш 14 нөвдән ибарәтдир. Көјчөгәрғаја охшајырлар.

Чығырган сәрчәкимиләр (Clamatores) јарымдәстәси тропик зонада јайылмыш 1000 нөвә гәдәр гушу өһатә едир. Бунлар Чәнуби Америкада өн чохдур.

Примитив сәрчәкимиләр (Merulae) јарымдәстәсинин нүмајәндәләри Австралијада јайылыб. Чәми 4 нөвү вар.

Охујан сәрчәкимиләр (Passeres) јарымдәстәси 4000 нөвә гәдәр гушу өһатә едир. Онлар һәр јерә јайылыб. Охујан сәрчәкимиләрин трахејасында ашағы һалгалар бирләшиб төбил скелети (резонатор) өмөлә кәтирмишдир. Она көрә јахшы охуја билир. Турағајлар, гарангушлар, гарғалар, арыгушлар, су сәрчәләри, билибиттанлар, гаратојуглар, милчәкгапанлар, саһилдә чапанлар, алачөһрәләр, сыгырчынар, тохучулар вә с. гушлар бу јарымдәстәјә дахилдир. Сәрчәкимиләрин нәсли кәсилмәк горхусу олан нөвләри аздыр. Лакин онларын јувалајыб бала чыхардығы сөчијјәви биотопу горујуб сахламаг вачибдир.

**Бөдөн формасы.** Бүтүн гушларын бөдөнү жыгчам, башы кичик, бојну узундур. Гушун ганадлары бөдөнө жанлардан бирлөшир, лөлөклөри бөдөнү елө өртүр ки, өндөн архаја доғру сүрүшкөн олур. Һәр бир нөвүн димдијинин, өтрафларынын, гуруғунун формасы ве өлчүлөри, рөнкинин мүхтөлифлији гушун јашадығы шөраитлө, онун һөрөкөти ве гидаланмасы илө өлагөдар ујғунлашмалардыр. Гушларын учмасы онларын чох ири олмасыны мөһдудлашдырыр. Өн ири гушун (гу гушу, гартал, дојдаг) күтлөси 14—16 кг, бө'зи гушун (гутан, фыртына гушу) ганадларынын ачылышы 3—4 м олур. Өн кичик гуш (колибр) 1,6—2,0 г-дыр. Төкамүл просесинде учмаг габилјијети зөифлөмиш ве ону тамам итирмиш олан гушларын күтлөси артмышдыр. Мөсөлөн, ири пингвин 40 кг, ири дөвөгүш 100 кг олур. Уча билмөјөн ве нөсли көсилмиш бө'зи гушлар (епиорнис, моа) 300—400 кг олуб.

**Дөри ве онун төрөмөлөри.** Сүрүнөнлөрдө олдуғу кими гушларын да дөрисин назик ве гурудур, дөриде вөзилер јох дөрөчөсиндөдир. Епидермисин үст гаты гөрнилөшиб. Гөрни төбөгөдөн гушун лөлөклөри, димдији, бармагларында ве пөнчө лүлөси үзөринде олан гөрни пулчуллар, һабелө, чајнаглары өмөлө келир. Бө'зи гушларын (гырговуллар) пөнчө лүлөси үзөриндөки сүмүк чыхынты (маһмыз) гөрни гын илө өһатө олуб.

Дөрнин бирлөшдиричи тохума гаты ики төбөгөјө ајрылыр: өсл дөри ве дөриалты төбөгө. Өсл дөриден ган дамаллары кечир, бурада лөлөклөрин көкү (гөлөми) ве саја өзөлөлөрин учу јерлөшир. Дөриалты төбөгө бөдөн өзөлөсинө бирлөшир ве бошнагдыр. Бурада еһтијат пиј топланыр. Дөриде јеканө олан бүздүм вөзи ејни адлы сүмүк үзөринде јерлөшир. Онун јаға охшар һормонуну гуш димдији илө сыхыб чыхарыр, лөлөклөрини јаглајыр, лөлөк еластик олур ве исланмыр. Бу һормон күнөш ишығынын тө'сириндөн Д витаминине чеврилир, бө'зөн ону гуш өзү удур. Бө'зи гушда бүздүм вөзи де јохдур (дөвөгүш, дојдаг).

Лөлөклөр өз гурулушуна ве вөзифөсинө көрө бир нечө чүр олур: контур лөлөклөри, гу лөлөклөри, тифдик, сап лөлөклөр, гыл лөлөклөр (шөкил 62).

Гушун лөлөк өртүјүнүн өсасыны контур лөлөклөри төшкил едир. Контур лөлөјинин оху мөһкөм ве еластикдир. Охун дөријө кирөн һиссөси гөлөм адланыр. Охун ен көсији дөрдбучаглы, гөлөмин ен көсији исө даирөвидир. Охун бир төрөфинө дахили, дикөр төрөфинө харичи јелпик бирлөшир. Охун јан төрөфлөриндөн биринчи дөрөчөли саггалчылар, онлардан икинчи дөрөчөли саггалчылар

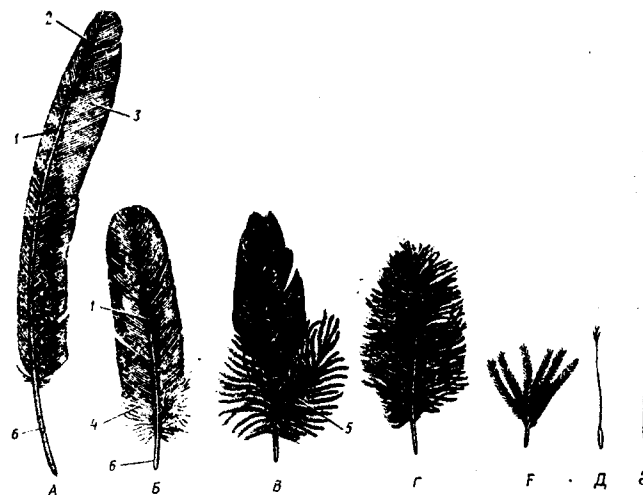

Шөкил 62. Лөлөјин формалары: А, Б, В—контур лөлөклөри, Г—гу лөлөји, F—гу (тифтик), Д—сапвары лөлөк, Ө—гыл лөлөк: 1—лөлөјин оху, 2—харичи јелпик, 3—дахили јелпик, 4—јелпијин гу һиссөси, 5—өлавө ох, 6—гөлөм.

ајрылыр, бунларын үзөринде исө гармагчылар јерлөшир. Гармагчылар саггалчылары бир-биринө илишдириб бүтөв лөһвө, јө'ни јелпик өмөлө көтирир. Лөлөјин јелпији дағыланда гуш ону димдији васитөсилө сығаллајыр, гармагчылар лөлөјин јелпијини јениден бөрпа едир. Гармагчыг олмајанда лөлөк јелпиксиз олур. Адөтөн, лөлөјин ашағысы гармагсыз олдуғу үчүн саггалчылар дағынын галыр, онларын арасындакы һава бөдөнү исти сахлајыр. Бө'зи гушларда (тојугкимилөр) лөлөјин охундан өлавө ох ајрылыр ве онун үзөриндөки саггалчылар јумшаг ве гармагсыз олуб, гушу сојугдан даһа јахшы горујур (шөкил 63).

Лөлөјин һүчөјрөлөриндө топланан пигментлөр ве онун микроскопик гурулушу мүхтөлиф рөнк өмөлө көтирир. Өсас пигментлөр ики типлидир—меланин ве липохром. Меланин пигментлөр гара, гонур ве боз, липохром пигментлөр исө гырмызы, сары ве јашыл рөнклөри өмөлө көтирир. Һава илө долу пигментсиз гөрни күтлө ағ олур. Пигментлөрин гарышығы мүрөккөб рөнк верир. Пигмент лөлөјө мөһкөмлик де верир. Лөлөјин рөнкли олмасы гушларын бир-бирини тапмасына көмөк едир, онларын арасында рөгабөти азалдыр, гушу кизлөдир ве с.

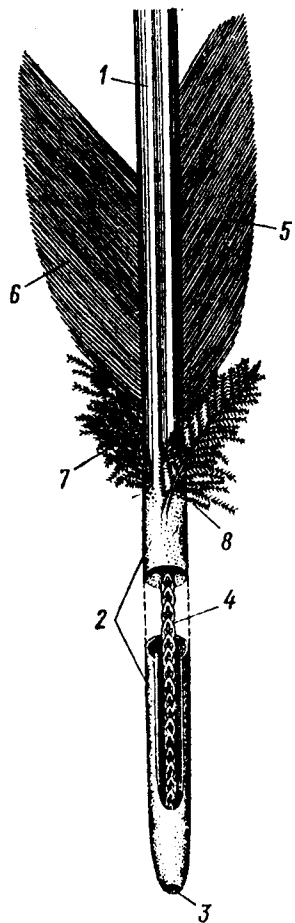

Шәкил 63. Контур ләләји: 1—ләләјин оху, 2—гәләм һиссәси, 3—гәләмин әмзији, 4—гәләмин өзәји, 5—харичи јелшик, 6—дахили јелшик, 7—јелпијин гу һиссәси, 8—ләләјин јан (олаво) оху.

Контур ләләкләри дәринин мүәјјән һиссәләриндә јерләшир: ләләк олан һиссәјә *птерили*, ләләксиз һиссәјә исе *аптерили* дејилир (шәкил 64). Ләләкләр кирәмит дүзүлүшү принципиндә јерләшәрәк гушун бәдәнини тамам өртүр. Јаһныз бә'зи гушларда (дөвәгуш, пингвин) аптерили јохдур. Гушун ганадында әлдрағы сүмүкләринин арха кәнарына бирләшән ләләкләрә I дәрәчәли *чалма ләләкләри*, дирсәк сүмүјүнә бирләшәнләрә исе II дәрәчәли *чалма ләләкләри* дејилир. Чалма ләләјинин харичи јелпији гоншу ләләјин дахили јелпијини гисмән өртүр. Гуш ганадларыны ашағы ендирдикдә һаванын тәзјиги ләләкләри бир-биринә сыхыб бүтөв ләләкә әмәлә кәтирир, ганадлар галдырылдыгда исе чалма ләләкләри өз оху өтрафында аз фырланыр, һәр чүт ләләјин арасында јарыг әмәлә кәлир, орадан һава кечир, тәзјиг азалыр. Гујруғун әсас ләләкләринә *сүкан ләләкләри* дејилир.

Контур ләләкләрин алтында гу ләләкләри јерләшир. Бунларын оху назикдир вә сағгалчыглар үзәриндә гармагчыглар јохдур. Она көрә јелпиксиздир. Оху олмајан, сағгалчыглар бирбаша гәләмдән чыхан гу ләләкләринә *тифтик* дејилир. Гу ләләкләри вә тифтик дәринин һәр

јериндә (газкимиләр, гутанкимиләр) вә ја анчаг аптерилидә (вағлар, бајгушкимиләр вә с.) јерләшир. Бунлар температур мүбадиләсиндә иштирак едир. Бир чох гушларын дәрисинин һәр јериндә сап формалы ләләкләр олур, онлар ләләјин алтында температур һисс әтмәкдә гуша көмәк едир. Гушун агзынын күнчләриндә назик гыл ләләкләр олур. Онлар ламисә ролу ојнајыр, һавада һәшәрәт

тутан гушларын (кечисаған, гарангуш, узунганад) агыз бошлуғу гыл ләләкләрин һесабына даһа да кениш олур.

**Ләләјин инкишафы.** Дәридә кутис вә епидермис һүчәјрәләринин бәјүмәси нәтичәсиндә габар формалы төрәмәләр әмәлә кәлир. Онлар тәдричән ириләшиб чыхынтыја чеврилир (сүрүнәләрдә дә белә олур). Бу чыхынтынын диби дәријә чөкүр вә ләләјин јатағыны әмәлә кәтирир. Онун бирләшдиричи тохумадан олан һиссәси ган дамарлары илә төчһиз олуб ләләјин әмзијинә чеврилир. Чыхынтынын епидермисдән олан төбәгәси ону гын кими өртүр, сүр'әтлә бөлүнән епители һүчәјрәләри тәдричән гәрниләшәрәк ләләјин охуну вә ондан ајрылан сағгалчыглары әмәлә кәтирир. Бәјүмәси тамамланмыш ләләк өлү төрәмәдир. О, ләләк јатағында кутис өзәләләри васитәсилә мөһкәм сыхылыб галыр. Ләләјин әмзији гурујур вә гәләм һиссәни мөһкәмләдир. Кутис өзәләләри ләләјин вәзијәтини дејишдирә билир (шәкил 65).

Ләләк көһнәлир, онун рәнки солур, механики кејфијјәти вә температур төнзим әтмәк вәзифәси зәифләјир. Она көрә гуш өз ләләк өртүјүнү вахташыры дејишмәли олур. Адәтән, һәр ил репродуктив дөврдән сонра гушлар ләләкләрини тамам дејишир (шәкил 66). Әксәр гушлар ләләкләрини тәдричән дејишмәклә учмаг габилитәтини сағлајыр. Лакин бә'зи гушларын (газкимиләр, су фәрәләри) чалма вә сүкан ләләкләринин һамысы бир вахтада дејишилир. Она көрә бу гушлар мүәјјән вахт (өрдәкләр 20 күн, гу гушлары 1,5 ај) уча билмир. Бә'зи гушлар ләләкләрини илдә ики дөфә дејишир.

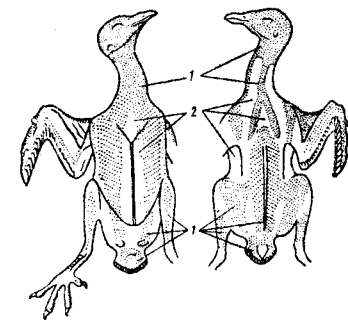

Шәкил 64. Дәридә ләләкләрин јерләшмәси:

1—птерилик, 2—аптерилик.

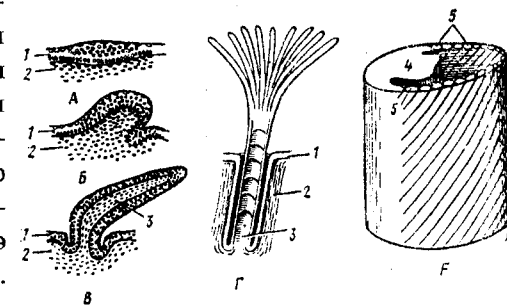

Шәкил 65. Ләләјин инкишаф сәми:

А, Б, В—инкишафа башлајан ләләјин узунуна кәсији, Г—инкишаф едән ләләјин кәсији, F—инкишаф едән контур ләләјинин стереограммы. 1—епидермис, 2—кутис, 3—әмзик, 4—охун башлангычы, 5—сағгалчыгларын башлангычы.

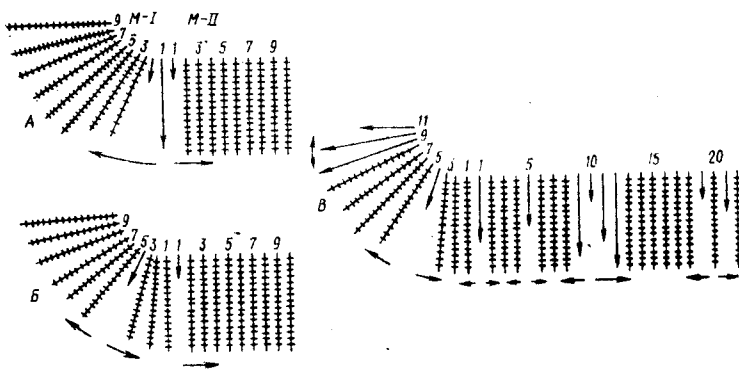

Шәкил 66. Гушун чалма лөләкләринин дәјишилмәси схеми:

А, Б—сөрчөкимиләрдә, В—лејләкләрдә. Үфүги ох ишарәләри лөләкләрин дәјишилмәси ардычыллыгыны, шагули ох ишарәләри бөјүмәкдә олан лөләкләри, рөгәмләр исә лөләкләрин сыра нөмрәсини кәстәрир. М—I биринчидәрәчәли, М—II икинчидәрәчәли чалма лөләкләридир.

Онлар јазда вә пајызда лөләкләринин бир һиссәсини, репродуктив дөврән сәнра исә бүтүн лөләкләрини дәјишир. Илдә ики дөфә лөләк дәјишән гушун рәнки вә лөләкләрин кәјфијјәти мөвсүмүн тәләбләринә ујғунлашыр. Мәсәлән, тетраларда пајызда әмәлә кәлән јәни лөләкләрдә тифтик һиссә чох олур, сачаглы јан охлар инкишаф едир, температур иткисинин гаршысы алыныр. Отураг гушларда лөләјин сајы гышда чохалыр (јаланчы бүлбүлдә јайда 1500, гышда 2100—2400 лөләк олур).

Һәрәкәт системи вә һәрәкәтин әсас типләри. Гушларын учмаға кечмәсинә бахмајараг онлар јеримәк, тулланмаг, гачмаг, дырманмаг, үзмәк вә суја чуммагы да бачарыр. Гушларын бу һәрәкәтләрини тә’мин стмәк үчүн дајаг-әзәлә системи, сләчә дә сәһәдә һәрәкәти вә чәһәти дөгигләшдирмәкдә рол ојнајан вә снержи еһтијаты јарадан дикәр органлар системи чох мүкәммәлләшиб. Гушун скелети пневматикдир. Әсас сүмүкләр сүнкәр гурулушлудур, мөһкәм вә јүнкүлдүр. Гушун скелети бәдән күтләсиндән 8—18% тәшкил едир. Мөмәлиләрдә дә беләдир, амма онларын сүмүјү галындыр вә пневматик дејил. Гушларда скелетин јүнкүлләшмәси сүмүкләрин узун олмасына имкан јарадыб. Онларын ајаглары, ганадлары вә башга сүмүкләри хәјли узаныб, лакин скелетин нисби ағырлығы дәјишмәјиб.

Гушларын скелети ашагыдакы һиссәләрә ајрылыр: ох скелет, кәллә, әтраф вә гуршаг скелети.

Ох скелет (онурга сүтуну) беш һиссәјә ајрылыр—бојун, дөш, бел, ома, гуруг. Бојун фәгәрәләри 11—25-дир. Сүрүнәнләрдә олдуғу кими, атлас вә ја атлант сүмүк һалга формасындадыр, епстрофеј атласа бир дишчиклә бирләшәрәк, башын чох һәрәки олмасына имкан јарадыр. Дикәр бојун фәгәрәләри һетеросеркал типлидир. Онлар өндән вә керидән јәһәр формалыдыр. Белә фәгәрәләрин арасында һоризонтал вә шагули истигамәтли һәрәкәт асанлашыр. Фәгәрәнин үст гөвсләринин дибиндәки ојнаг онларын һәрәкәтини даһа да асанлашдырыр. Бојун габырғалары рудимент һалда олуб, фәгәрәләрә битишмәклә канал әмәлә кәтирир. Бу каналдан онурга артеријасы вә симпатик синир кечир. Јалныз ахырынчы чүт бојун габырғасы фәгәрәјә ојнагла һәрәки бирләшир, амма дөш сүмүјүнә чатмыр. Бојун әзәләләри чох диференсиасија етмишдир. Гушларын өзүнәмәхсус фәгәрәләри вә бојун әзәләләри башы 180°, бә’зисиндә (бајгуш, тутугушу) 270° чевирмәјә имкан верир. Гуш өз башыны истәдији кими чевирмәклә јәмини тез кәтүрүр, тәһлүкәни вахтында кәрүр, лөләкләрини тәмизләјир, јува тикир, һавада ағырлыг мәркәзини дәјишдирир, чәһәти дүзкүн сечир вә с.

Дөш фәгәрәләри 3—10 олур. Онлар өз араларында бирләшиб бел сүмүјүнә әмәлә кәтирир вә мүрәккәб омаја мөһкәм бирләшир. Буна кәрәдир ки, гуш учаркән ох скелетин бәдән һиссәси һәрәкәтсиз галыр. Дөш фәгәрәләринә һәрәки ојнаг васитәсилә габырғалар бирләшир. Һәр габырға ики һиссәдән ибарәтдир—бел вә гарын һиссәси. Бу һиссәләр зирвәси архаја јөнәлмиш бучаг алтында һәрәки ојнагла бирләшир. Габырғанын бел һиссәсинин учу дөш фәгәрәсинә, гарын һиссәсинин учу исә дөш сүмүјүнүн кәнарына һәрәки бирләшир. Габырғаларын белә чох һәрәки бирләшмәси вә күчлү әзәләләри бәдән бошлугунун һөчмини дәјишдирмәјә имкан верир, тәнәффүсү интенсивләшдирир. Габырғанын бел һиссәсиндән гармаг формалы чыхынты узаныр вә гоншу габырғаја сөјкәнир. Бу, дөш гәфәсинин мөһкәмлијини артырыр. Дөш сүмүјү ири вә узун лөвһә кимидир вә үзәриндә һүндүр тил (crista sterni) јерләшир. Онун белә гурулушу дөш әзәләләринин дөш сүмүјүнә бирләшмәсилә әлагәдардыр.

Бүтүн бел вә ома фәгәрәләри, һабелә гуруг фәгәрәләринин чох һиссәси бирләшиб ваһид сүмүк олан мүрәккәб ома (synsacrum) әмәлә кәтириб. Бу сүмүк 10—22 фәгәрәнин бирләшмәсиндән ибарәтдир. Чанаг гуршагы сүмүкләри дә мүрәккәб ома илә һәрәкәтсиз бирләшиб. Бу вәзијјәт гушун бәдән һиссәсини бүтөв вә тәрпәнмәз

еџиб, арха ѳтрафлара мѳнкѳм дајаг јаратмышдыр. Гујруг фѳгѳрѳлѳри бирлѳшиб бѳздѳм сѳмѳјѳнѳ (pygastylae) ѳмѳлѳ кѳтириб. Бу сѳмѳк сѳкан лѳлѳклѳринин дајагыдыр. Гујруг хѳрѳки олуб, учуш вахты бѳдѳнѳ ѳлавѳ сахѳ јарадыр, учушда сѳкан вѳ ѳјлѳнч ролу ѳнајыр.

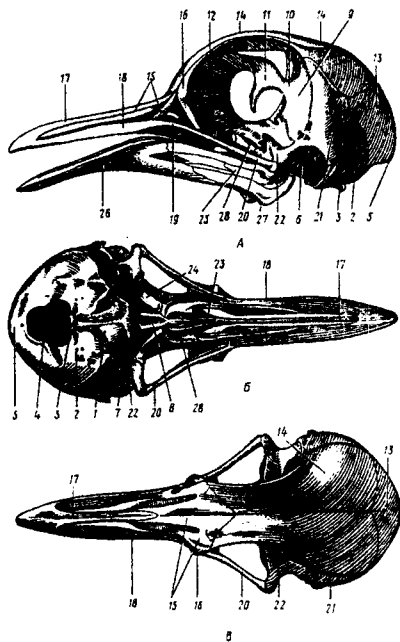

Шѳкил 67. Чаван кѳјѳрчин кѳллѳси

А—јандан, Б—алтдан, Б'—ѳстѳн кѳрѳнѳшѳ. 1—ѳсас пѳјсѳр сѳмѳјѳ, 2—јан пѳјсѳр сѳмѳјѳ, 3—пѳјсѳр чыхынтысы, 4—пѳјсѳр дѳлији, 5—ѳст пѳјсѳр сѳмѳјѳ, 6—харичи гулаг дѳлији, 7—ѳсас ѳнсѳ сѳмѳјѳ, 8—димдијѳ бѳнаѳр чыхынты, 9—јан пазвары сѳмѳк, 10—кѳзпазвары сѳмѳк, 11—кѳзлѳрарасы аракѳсмѳ, 12—орта гоху сѳмѳјѳ, 13—тѳнѳ сѳмѳјѳ, 14—алын сѳмѳјѳ, 15—бурун сѳмѳјѳ, 16—алынѳнѳ сѳмѳк, 17—чѳнѳгабагы сѳмѳк, 18—ѳст чѳнѳ сѳмѳјѳ, 19—алмачыг сѳмѳјѳ, 20—квадрат алмачыг сѳмѳјѳ, 21—пулчуг сѳмѳјѳ, 22—квадрат сѳмѳјѳ, 23—хыш сѳмѳјѳ, 24—ганадвары сѳмѳк, 25—ѳнаг сѳмѳјѳ, 26—диш сѳмѳјѳ, 27—кѳнч сѳмѳјѳ, 28—дамаг сѳмѳјѳ.

Гушларын кѳллѳси сѳрѳнѳнлѳринкинѳ охшајыр. О, диапсид типѳ аиддир, амма јухары гѳвс рѳдуксија етмишдир. Кѳллѳ тропибазал типдѳдир (кѳз чухуру баш бѳјиндѳн ирѳлидѳ јѳрлѳшир). Кѳллѳ сѳмѳклѳри сѳнкѳр гурулушлу вѳ назик олуб тикишсиз бирлѳшир (онлары јалныз чаван гушда ајырмага олур). Сѳрѳнѳнлѳрѳ нисбѳтѳн гушун бѳјин гутусунун нѳчми бѳјѳкдѳр, кѳз чухурлары иридир, дишлѳри јохдур, димдик ѳмѳлѳ кѳлмишдир. ѳнсѳ дѳлији вѳ ѳнсѳ чыхынтысы кѳллѳнин ѳсасында јѳрлѳшѳрѳк башын хѳрѳкѳтлѳјини артырыр (шѳкил 67).

Ири ѳнсѳ дѳлији дѳрд ѳнсѳ сѳмѳклѳрилѳ ѳхатѳ олунмушдур. Ешитмѳ капсулу ѳч ешитмѳ сѳмѳклѳринин ѳхатѳсиндѳдир (битишик). Орта гулаг бошлугунда тѳкчѳ ѳзѳнки сѳмѳјѳдѳр. Бѳјин гутусунун јанларыны вѳ ѳстѳнѳ чѳт јѳрлѳшѳн дермал сѳмѳклѳр ѳртѳр (пулчуг, тѳпѳ, алын вѳ јан пазвары сѳмѳклѳр). Кѳллѳнин ѳсасында дермал мѳншѳли ѳсас пазвары, ѳсас кичкаћ вѳ парасфѳноидин димдиквары чыхынтысы јѳрлѳшир. Ондан ѳндѳ хыш сѳмѳјѳдѳр. Хыш сѳмѳјѳнѳн кѳнарларына хоаналар ачылыр.

ѳст димдик ѳн чѳнѳ сѳмѳклѳринин бирлѳшмѳсиндѳн ѳмѳлѳ кѳлмишдир. ѳст чѳнѳ сѳмѳклѳри ѳст димдијин ѳсасыны ѳмѳлѳ кѳтиривѳ ѳз чыхынтылары илѳ дамаг сѳмѳклѳринѳ бирлѳшир. Орта гоху сѳмѳјѳ кѳз капсулунун ѳн диварыны тѳшкил едир. Алмачыг вѳ квадрат-алмачыг сѳмѳклѳри бир-бирилѳ битишѳрѳк ѳст чѳнѳ сѳмѳклѳринин кѳнарына бирлѳшир. Бу, диапсид кѳллѳнин ашагы гѳвсѳдѳр, ѳзѳ дѳ кѳз капсулуну вѳ кичкаћ чухуруну алтдан ѳхатѳ едир. Квадрат-алмачыг сѳмѳјѳ квадрат сѳмѳјѳ илѳ хѳрѳки бирлѳшир. Квадрат сѳмѳјѳнѳн ашагы учу алт чѳнѳјѳ бирлѳшѳн ѳнаг ѳмѳлѳ кѳтиривѳ. Онун јухары учу исѳ пулчуг вѳ ѳн ешитмѳ сѳмѳклѳрилѳ хѳрѳки—ѳнагла ѳлагѳлѳнир. Дамаг сѳмѳклѳри ганадвары сѳмѳклѳрѳ ѳнаг васитѳсилѳ бирлѳшир, ганадвары сѳмѳклѳр дѳ ѳз нѳвбѳсиндѳ квадрат сѳмѳклѳринин мѳвафиг тѳрѳфиндѳ ѳнаглы бирлѳшмѳ ѳмѳлѳ кѳтиривѳ. Дамагын белѳ гурулушу ѳст димдијин кинѳтизмини (хѳрѳки бирлѳшмѳсини) јарадыр. ѳзѳлѳлѳрин хѳрѳкѳти нѳтичѳсиндѳ ѳст димдијин ѳн јарысы ашагы вѳ јухары хѳрѳкѳт едѳ билир (шѳкил 68), димдијин вѳзифѳси дѳгиглѳшир.

Алт чѳнѳ бир нечѳ сѳмѳјѳн бирлѳшмѳсиндѳн ѳмѳлѳ кѳлиб (диш сѳмѳјѳ, ѳнаг сѳмѳјѳ, кѳнч сѳмѳјѳ вѳ с.). Квадрат вѳ ѳнаг сѳмѳклѳри чѳнѳ ѳнагыны ѳмѳлѳ кѳтиривѳ. Чѳјнѳмѳ ѳзѳлѳлѳринин дифѳрѳнсиасијасы чѳнѳлѳлѳрин хѳрѳкѳтини дѳгиг тѳнзимлѳјир. Дилалты апарат начакѳклѳ вѳ узунсов олуб, дилин ѳсасында дајаныр. Бѳ'зи гушда (агачдѳлѳн) дилалты апаратын кѳклѳри кѳллѳнин ѳзѳринѳ доланыр. Дилалты ѳзѳлѳлѳрин хѳрѳкѳти нѳтичѳсиндѳ дилалты апаратын кѳклѳри ѳзѳнѳн хамар гынында сѳрѳшѳрѳк дилин агыздан хѳјли ирѳли чыхмасыны тѳ'мин едир (шѳкил 69).

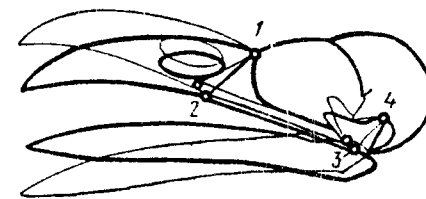

Шѳкил 68. ѳст димдијин кинѳтизм механизми:

1—ѳст димдијин хѳрѳкѳтлѳ хиссѳси, 2—ѳст димдијин дамага бирлѳшмѳси, 3—чѳнѳ ѳнагы, 4—квадрат-кѳллѳ ѳнагы.

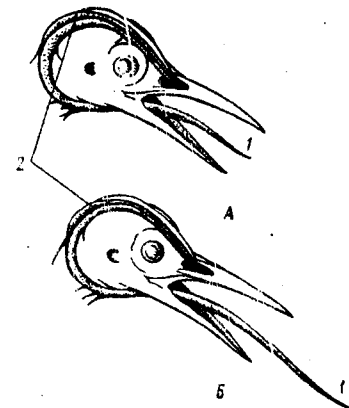

Шѳкил 69. Агачдѳлѳнин дилалты апараты:

А—дил чыхарыларкѳн, Б—дил чыхмыш вѳзижѳтдѳ, 1—дил, 2—дилин кѳкѳ.

Өн *этраф скелети* чох дөјишиб. Күчлү базу сүмүжүнүн учу жастылашыб, чижин ојнагында фырланма һәрәкәтини мөһдудлашдырыр, ганадын һәрәкәтинә конкрет истигамәт верир. Бази сүмүжүнүн дистал учу сайт һиссә илә, јә'ни мил вә дирсәк сүмүкләрилә бирләшир. Биләк сүмүкләринин (carpus) проксимал чәркәсиндә јалһыз икиси галыб вә вәтәр васитәсилә саид һиссә сүмүкләринә бирләшир, онларын дистал чәркәси вә әл дарагынын (metacarpus) бүтүн сүмүкләри бирләшиб ваһид сүмүк (carpometa­carpus)—биләкәлдарагы әмәлә кәтириб. Өн *этраф бармагларын*дан јалһыз II бармагын ики бугуму инкишаф етмишдир. I вә III бармагларын һәрәсиндән бир бугуму галыб. Биринчи дәрәчәли чалма ләкәләри carpometa­carpus сүмүжү вә II бармагын бугумлары үзәриндә јерләшир. I бармагын бугуму үзәриндә јерләшән ләкәләрә «ганадчыг» дејилир.

Биләк (carpus) вә әл дарагынын (metacarpus) дөјишмәси, бармагларын редуksiјасы вә ојнагын зәиф һәрәкәти биринчи дәрәчәли чалма ләкәләринә мөһкәм дајаг јарадыр. Бүтүн ојнаглар јалһыз ганад мүстәвиси истигамәтиндә һәрәкәтә имкан верир (фырланма һәрәкәтләрини мөһдудлашдырыр). Ганадын тини һава бурулганы јаранмасына имкан вермир. Ганадын формасы һәр нөв үчүн сөчиј-јәвидир, өзү дө өн *этраф скелетинин* вә чалма ләкәләринин узунлуғу васитәсилә тәнзимләнир.

Гушун учмаға јуғунлашмасы өн *этрафын гуршагына* да тә'сир етмишдир. Каракоид иридир вә онун ашагы учу дөш сүмүжүнүн өн һиссәсинә зәиф һәрәкәтли ојнагла бирләшир. Күрәк сүмүжү енсиз вә узундур. О, каракоидин сәрбәст учуна битишир вә чижин сүмүжү үчүн ојнаг чухуру әмәлә кәтирир. Чижин гуршагынын мөһкәмлији учан гушун ганадларына дајаг дурур.

Гуш учаркән онун ағырлыг мәркәзи ачылмыш ганадларын үмуми саһәсинин мәркәзиндән кечән хәтләрин кәсишмә нөгтәсинә дүшүр. Каракоидин узанмасы ганад өзәләләринин јерләшмәсинә шәраит јарадыр вә чижин ојнагыны ирәли чыхарыр. Буна көрә дө гуш јердә ганадларыны бөдөнин јанларына раһат јыға билир. Көрпүчүк сүмүкләри бирләшиб чәнкәл—furcula («чөкишмә» сүмүжүнү) әмәлә кәтирир вә каракоидләрин сәрбәст учлары арасында јерләшир. Гуш ганадларыны ашагы ендирәндә чәнкәл сүмүжү амартизатор ролу ојнајыр.

Гуш гуруда кәзәркән ағырлыг мәркәзи арха *этрафлара* вә чанаг гуршагына дүшүр. Арха *этрафын скелети* мөһкәм бору сүмүкләрдәндир. Гушун ајагы нә гәдәр кәдәк олса да онун бөдөниндән узундур. Буд сүмүжүнүн проксимал учу чанаға, дистал учу исә балдыр сүмүкләринә һәрәки ојнагла бирләшир. Диз гапагы балдыр ојна-

Шәкил 70. Көјөрчинин арха *этраф скелети* (I) вә онун баласынын арха *этраф скелетинин* бир һиссәси (II): 1—буд сүмүжү, 2—гамыш сүмүк, 3—инчик сүмүк, 4—пәнчә лүләси, 5—ојнаг касасы, 6—гамыш сүмүк, 7—дабан-далаг архасынын бир-биринә битишмиш проксимал һиссәсинин элементләри (сонраки инкишафда гамыш сүмүжүнә битишир), 8—дабан-далаг архасынын бир-биринә битишмиш дистал элементләри (сонрадан пәнчә лүләсинин өсәсына битишир), 9—пәнчә лүләсини әмәлә кәтирән сүмүкләр.

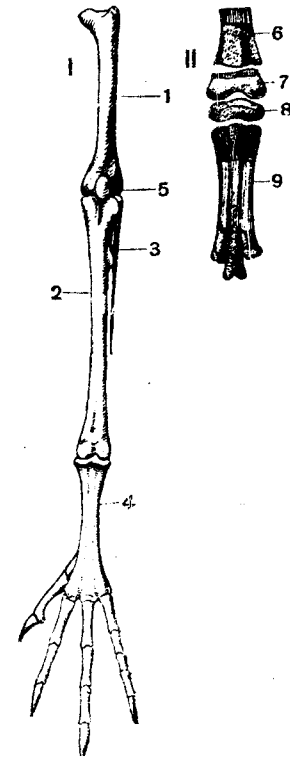

гына мөһкәмлик верир. Балдырын өсәк элементи тиботарзус (tibiotarsus) ири гамыш сүмүжүндән вә онун дистал учуна гарышмыш ајагдарагархасы сүмүкләринин үст чәркәсиндән әмәлә кәлмишдир. Инчик сүмүжү (fibula) редуksiја едиб вә онун галыгы гамыш сүмүжүнүн јухары һиссәсинә битишикдир. Бу, *этрафын* дистал һиссәсинин бир сәтһ үзәриндә һәрәкәт етмәси илә әлагәдардыр (фырланма һәрәкәти мөһдуддур). Ајагдарагархасы (tarsus) сүмүкләринин ашагы чәркәси ајаг дарагы сүмүкләринә (metatarsus) бирләшиб пәнчә лүләсини—дабан-далаг сүмүжүнү (tarsometatarsus) әмәлә кәтирир. Бу һиссә гушун аддымыны бөјүдән өләвә һиссәдир. Демәли, балдыр ојнагы ајагдарагархасы сүмүкләринин ики чәркәси арасындан кечир, она көрә *интертарзал ојнаг* адланыр. Пәнчә лүләсинин дистал учуна бармаг фалангалары бирләшир. Енли вә узун олан галча сүмүжү мүрәккәб омаја битишир. Галча сүмүжүнүн харичи кәнарына отураг сүмүжү, она исә узунсов чөп формалы гасыг сүмүжү бирләшир. Гушларда отураг вә гасыг сүмүкләри битишик дејил, буна *ачыг чанаг* дејилир. Ачыг чанаг ири јумурта гојмаға вә чанагын гарын тәрәфини һәрәки сахламагла тәнәффүсү интенсивләшдирмәјә шәраит јарадыр. Чанагын ири олмасы вә ох скелетә мөһкәм бирләшмәси арха *этрафлара* дајаг дурур вә күчлү өзәләләри өзүндә јерләшдирир. *Этрафын* узун вә мөһкәм сүмүкләри вә күчлү өзәләләри мүхтәлиф шәраитдә интенсив һәрәкәти тә'мин едир (шәкил 70).

Гушларын өзөлө системи чох диференсиасија етмишдир. Гушларда өзөлөнин нисби күтлөси сүрүнөнлөрдө олдуғундан чождур. Гушун әсас өзөлөлөри көвдө үзөриндө јерлөшир, онларын вөтөрлөри исә өтрафлара кедир. Бу, гушун бөдөнини јығчам едир. Скелет һиссөлөринин бағларла бирлөшмөси үмуми мөһкөмлији артырыр. Бојун өзөлөлөри јахшы инкишаф етмишдир. Көрпүчүкалты өзөлө (*m.subclavius*) каракоидө, бөдөнө вө дөш сүмүјүнө, онун вөтөрлөри исә чијин сүмүјүнүн учуна бирлөшир. Бу өзөлө јығыланда ганады галдырыр. Онун үзөриндө бөјүк дөш өзөлөси (*m.pectoralis major*) јерлөшир. О, дөш сүмүјүнө вө онун тилинө, каракоидө вө каракоид-чөнкөл бағына бирлөшир, вөтөрлөри базу сүмүјүнүн учуна чатыр. Бу өзөлө јығыланда ганады ендирир. Дөш өзөлөлөри гушун үмуми күтлөсинин 10—25%-ни төшкил едир. Гушун учмасында дөш өзөлөлөриндөн башга, онларча хырда өзөлөлөр дө иштирак едир.

Арха өтрафларын һәрәкәтиндө 30-дан чох өзөлө иштирак едир. Онлардан ирилөри чанаг, кичиклөри буд вө балдыр сүмүклөринө бирлөшир. Балдырын арха төрөфиндө бармагбүкүчү өзөлө (*m.flexor digitorum perforans*) јерлөшир. Онун вөтөри интертарзал ојнағын вө пөнчө лүлөсинин керисилө узаныр, сонра дөрд јерө будагланыр вө бармагларын ахырынчы буғумунун учунда (алт төрөфдө) гуртарыр. Вөтөрин гыны ичөри төрөфдөн һамар дејил (киринтили-чыынтылыдыр). Гуш будагда отуранда онун ағырлығы алтында вөтөрдартылыр, бармаглар бүкүлүр, вөтөр гынын ичөри диварына сыхылыр вө онун кәдиклөри бир-биринө кечир; бүкүчү өзөлө бошалыр, амма бармаглар ачылмыр. Белөликлө, гуш будагда раһат јатыр. О дурмаг истөјөндө бармаглары ачан өзөлөлөр сыхылыр, «автомат гыфыл» ачылыр. Дөш гөфөсинин төнөффүс һәрәкәти габырғаарасы өзөлөлөрин вө бөдөн диварындакы башга өзөлөлөрин јығылыб-ачылмасы нөтичөсиндө олур. Гујругун һәрәкәтиндө бир нечө өзөлө иштирак едир. Сүрүнөлөрө нисбөтөн гушларда дөриалты өзөлөлөр даһа јахшы инкишаф едиб, лөлөклөрин везијјетини дөјишдирмөјө имкан верир.

Гушларын өзөлөсиндө миоглобин топланараг оксикен еһтијаты јарадыр, ондан интенсив иш вахты истифаде едилер. Бөјүк дөш өзөлөсиндө, өзөлөли мө'дөнин диварында вө үрөкдө миоглобин даһа чох топланыр. Чох учан, суја чуман вө јүксөк дағларда јашајан гушларда миоглобин даһа чох олур. Амма һәр һалда ганда һемоглобинин мигдары өзөлөдө миоглобинө нисбөтөн чождур.

Гушларын дырманмасы вө тулланмасы, ағачдан-ағача сүзмөси, чох күман ки, даһа гөдим һәрәкәт формасыдыр. Онлар будагдан-будаға тулланаркөн бир дөфө ганад чалыр. Бармагларынын үч өдө-

ди өнө, бири архаја јөнөлмиш гушлар будагдан мөһкөм тута билер. Ики бармағы өнө, икиси керијө јөнөлмиш олан гушун ағача дырманмасы асанлашыр. Тутугушу ағача дырманмаг үчүн димдијиндөн дө истифаде едир. Гушун ағача вө гајаја дырманмасына ити чајнағлары хөјли көмөк едир (ағачдөлөнлөрин бу истигамөтдө башга ујгунлашмалары да вар). Бир сыра дендрофил гушлар јөрдөн дө јем көтүрүр. Онлар јердө тулланмагла бөрабөр (сөрчөлөр), һәм дө аддымлајыр вө гачырлар (зағча, гарға, саһилдөчапар вө с.). Јердө көзмөк гушларын бармагларыны көдөлдир, дабан дарағыны узадыр. Учмағы гачмагла өвөз олмуш гушларын бармаглары ихтисар олур (дөвөгүш). Батаглыг вө саһил гушларынын (вағлар, мүлүтлөр вө с.) пөнчө лүлөсинин узанмасы дајаз суда јеримөсинө имкан верир, бармагларынын назик вө узун олмасы палчагда һәрәкәтини асанлашдырыр. Тетраларын бармагларында пајызда өмөлө көлөн гөрни чыхынтылар ону гарда батмаға гојмур, ағ көклијин бармагларында гышда өмөлө көлөн лөлөклөр онун үчүн хизөк ролуну ојнајыр. Сујун дөринликлөринө чуман гушларын ајағлары бөдөнин керисинө чөкилиб (гагар, мајкүлү) онун гуруда һәрәкәтини чөтинлөшдириб, јахшы учан гушлар (гарангуш, гызларгушу, узунганад) јердө зөиф һәрәкәт едир.

Үзмөк вө суја чуммаг. Гушун бөдөн сыхлығыны азалдан өла-мөтлөри (лөлөк өртүјү, һава кисөлөри, пневматик сүмүк вө с.) төкчө су гушларына дејил, һәм дө гуру гушларына суја гонмаг вө судан учмаг имканы верир. Јахшы үзөн гушун бөдөни бел-гарын истигамөтиндө јастылашыб, скелетин пневматиклији чохалыб, лөлөк өртүјү сыхлашыб, гу лөлөклөри јахшы инкишаф едиб, бармаглары арасында үзмө пөрдөси өмөлө көлиб. Гуш јүнкүл олдуғу үчүн онун суја чуммасы чөтиндир. Бир груп гушлар һавадан суја шығыјыр, овуну тутур, су ону тыхач кими үзө чыхарыр (бө'зи гагајылар, борудимдиклилөр, саһил гарагушу, ағујруг гартал, зөрричө вө с.). Башга груп гушлар сујун дөринлијинө чумур, сујун алтында фөал һәрәкәт едир, овуну тутур. Белө гушларда сүмүклөрин пневматиклији азалыб вө бөдөн сыхлығы јүксөлиб. Онлар суја чумаркөн иради олараг һава кисөлөринин тутумуну азалдыр. Бө'зилөриндө ганадлар көдөлиб. Буд ојнағы архаја төрөф чөкилиб. Она көрө гуруда шагули дајаныр (пингвин, гарабатдаг, төмизчилөр). Онлар ајағлары илө сују керијө итөлөјир вө елө бил авар чөкир. Төмизчилөр сујун алтында јарымачыг везијјөтдө ганад чалыр, ајағларыны сүкан кими һәрәкәт етдирир. Пингвин сујун алтында учур. Гушлар сујун алтында 2—3, пингвин һөтта 5—7 дөг гала билер. Суја чуман гушларда оксикен еһтијаты олур. Онларын ганында һемоглобин вө



өзөлөсүндө миоглобин чождур. Сујун алтында үрөјин дејүнмөси азалыр, јалпыз баш бејин вө бө'зи дахили органлар (бөјрөклөр, багыр-сар) ганла интенсив тө'мин едилір.Өзөлөлөрүн иши миоглобин һесабына тө'мин едилір вө онлар анаэроб просөсө (гликолиз) кечир. Она көрө гуш суја чумуб чыхандан сонра онун ганында вө өзөлөсүндө сүд туршуларынын концентрасијасы јүксөлир. Гушлар сујун алтында 1—2 м/сан, пингвин исө 8—10 м/сан сүр'өтлө үзүр.

**Учуш формалары.** Гушларын һәрәкөт формасы нө гөдөр мүхтәлиф олса да онун әсасыны учмаг төшкил едир. Гушун учмасынын аэродинамикасы зөиф өјрөнилиб. Гуш һавада оларкөн чалма лөлөкләринин вөзијјөти вө ганадын саһәси чох дејишир, ганад үфүгө көрө мүхтәлиф бучаг алтында вө мүхтәлиф сүр'өтлө һәрәкөт едир. Гушун учмасынын физики әсасы бөјүк шөртдир. Ганад үстдөн габарыг, алтдан батыг олур, онун өн көнары галын, арха көнары назик вө сластикдир (чалма лөлөкләринин учу илө гуртары). Ганадын үстү илө гаршылашан һава ахыны онун габарыгындан кечөркөн сүр'өтлөнир, ганадын алтында һава төзјиги азалыр. Она көрө ганады јухары дартан галдырычы гүввө өмөлө көлир. Гуш һавада ганадларыны ендирөркөн ејни вахта ики һадисө баш верир. Һаванын төзјиги алтында чалма лөлөкләринин учу өјилир, дартма гүввөси јараныр вө гушу ирөли итөлөјир. Ејни вахта ганадын үстүндө вө алтында һава төзјигинин фөргли олмасы галдырычы гүввө өмөлө көтириб гушу јухары галдырыр. Гуш ганадыны галдыранда чалма лөлөклөри өз оху өтрафында аз фырланыб һаваны бурахыр, она көрө ганады галдырмаға аз гүввө сөрф едилір. Ганадын зирвөси јухары вө кери һәрәкөт едөрөк ирөли итөлөјичи өлавө гүввө јардыр. Гушун бөдени вө гујругу үзөриндөн һава кечөркөн галдырычы өлавө гүввө өмөлө көлир. Белөликлө, ганадчалма учушу баш верир.

Гуш өз ганадынын саһәсини вө онун маилилијини, һабелө ганад чалмаг интенсивлијини дејишмөклө галдырычы вө ирөли итөлөјичи гүввөни дејишдирир, бунунла да учушун һүндүрлүјү вө сүр'өти төнзимлөнир. Һәр нөвүн учуш характери о гушун бөденинин, ганад вө гујругунун формасындан вө өлчүсүндөн, ганадчалманын интенсивлијиндөн асылдыр. Бө'зи гушлар (гагајы, мујмул, колибр) санијөдө 50—80 дөфө ганад чалмагла һавада аз мүддөт һәрәкөтсиз—«асылы» галыр.

Бир сыра гушлар сүзмө учушу едир, јө'ни һава ахыны васитөсилө һәрәкөт едир. Ландшафтларын көсишдији јердө (мөшө илө чөлүн, дагын зирвөси илө дөрөнин сөрһөдіндө) һөмишө јухары галхан һава ахыны олур. Ганады ири вө енли олан гушлар (гартал, лејлөк, гутан вө с.) өзүнү һава ахынына салыб сүзүр вө һава ону

төдричөн јухары галдырыр. Сонра онлар јүксөкдөн бахмагла јердө олан овуну ахтарыр. Јухарыдан ашағы сүзөн гуш истөдији истигамөти сөчө билір. Дөниз вө океан гушларынын (фыртына гушу) сүзмө учушу динамик характер дашыјыр. Онларын ганады узун, енсиз вө зирвөси итидир. Гуш далға үзөриндө бурулған өмөлө көтирөн һаваны јухарыда тутуб ашағы сүзүр, сујун сөтһинө чатанда (бурада күлөк суја тохунуб зөифлөјир) фырланыб јухары галхан һаваны тутур вө онунла сүзүр. Күлөксиз һавада динамик сүзмө учушу мүмкүн дејил (шөкил 71).

Гушлар мүхтәлиф сүр'өтлө учурлар. Хырда мөшө гушлары, адөтөн, саатда 25—40 км, көјөрчинлөр 30—60 км, өрдөклөр 65—80 км, узунганад 100—120 км сүр'өтлө учур. Гылгујруг узунганадын учуш сүр'өти саатда 170 км-ө чатыр. Гызылгуш һавада овуну тутмаг үчүн шығыјаркөн саатда 300—350 км сүр'өт ала билір. Рабитө көјөрчини јерө гонмадан 600 км мөсафө гөт едир.

Гушларын нечө вө нө гөдөр учмасы онларын һөјәти илө сых бағлыдыр (онун јашадығы шөраитдөн, гидадан вө гидаланма гајдасындан, өзүнү горумаг үсулундан, миграсија јолунун узунлугундан вө с. асылдыр). Судан јем көтүрөн вө төһлүкө оlanda суја чуман гушлар (өрдөк, гагар) сүр'өтли учур, амма учушун истигамөтини тез дејишө билмир. Јердө гидаланан вө төһлүкө һисс едөндө кизлөнмөјө чалышан гушлар (тојугкимилөр) гөфлөтөн һаваја галхыр, сүр'өтлө аз мөсафөјө учуб тез енирлөр. Онлар учаркөн ганадларынын өмөлө көтирдији сөс гоншу гушлар үчүн сигнал ролу өнајыр. Багыргараларын сүр'өтли учушу судан чох узагда јува тикиб бала чыхармаға вө су ичмөк үчүн һәр күн онларча километр мөсафө гөт өтмөјө имкан верир. Гартал, сар, чалаған саатларла һавада сүзүб јердө гида ахтарыр. Гырғы мөшөдө гуш овламаг үчүн сүр'өтли

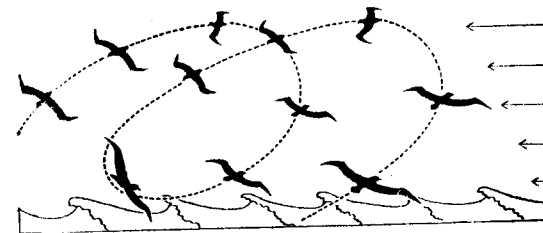

Шөкил 71. Гушларын сүзмө учушунун схеми.

учур вө истигаметини тез дөјишдире билир. Јорулмаг билмөдөн учан узунганадлар уча-уча су ичир, хавада чүтлөшир, хүндүрдө кичик сүр'өтлө (саатда 30—40 км) һөрлөнөрөк јатырлар.

**Һөзм органлары вө гидасы.** Гушларын чөлдһөрөкөтли вө сабит температурлу олмасы чохла јем төлөб едир. Ејни заманда онларын чоһһөрөкөтли олмасы ов етмөк имканыны кенишлөндирир. Сүрү-нөвлөрө нисбөтөн гушларын гидасы даһа чоһ мүхтөлифдир. Гушларын чоһу зоофагдыр. Ов объектинин ирилији гушун ирилијиндөн вө онун ов етмөк гайдасындан асылдыр. Јыртычы гушлар өзүндөн ири һејванлары овлаја билир. Әксәријјет гушлар һөшөрәт вө башга онурғасыз һејванларла гидаланыр. Сүзүчү ағыз апараты оланлар (газкимиләр, фламинго) планктон һејванларла вө јосунларла гидаланыр. Фитофаг гушлар да аз дејил (газлар, бир сыра тојугкимиләр, су фөрөлөри, көјөрчинләр вө с.). Амма фитофаг нөвлөрин чоһу ејни заманда һөшөрәт вө башга һејван да јејир. Полифаг гушларын (гарғалар, гаратојуглар, сығырчынлар вө с.) гидаланма имканы даһа јакшыдыр, гиданын бири олмајанда ону башгасы илө өзөз едө билир.

Гушларын өсәс ов әләти димдијидир. Анчаг гызылгушкимиләр вө бајгушлар овуну чајнағлары васитәсилә тутур, димдијилә парчалајыр. Гушларын димдијинин формасы онларын јеминин характерини кәстөрир. Мәсәлән, гызылгушкимилөрин, бајгушларын, гарабатдағларын димдијинин учу гармаг кими өјридир. «Өт јејөн гуш димдијиндөн бөллидир» дејибләр. Бә'зи гушун (вағ, лејлөк, дурна) күчлү димдијинин кәнарлары бычаг кими итидир. Пинсетө охшајан назик димдик (һөшөрәтјејөнлөрдө) һөшөрәти кизлөндији јерлөрдөн чыхармаға имкан верир. Чаталдимдик шам гозасыны вө мејвөлөрин чөјирдөјини асанлыгла гырыб тохумуну јејир. Дөңјејөн гушларын дамағында олан шырым тохуму удлаға өтүрмөје көмөк едир.

Гушларын гидаланмасында онларын дилинин бөјүк ролу вар. Сүзүчү ағыз апаратына малик гушларын дили ағыздан сују итөлөјиб чыхарыр, јеми исә удлаға өтүрүр. Дөңјејөн гушларын дили ағзындакы тохуму димдијинин кәнарларында сахлајыб сындырмаға шөраит јарадыр. Колибрлөрин дили бору кими бүкүлө билир. Ағачдөлөңлөрин узун, јапышганлы вө учу һачалы дили ағачын одунчағында кизлөнмиш һөшөрәти чыхармаға имкан верир. Овуну бүтөв һалда вө ја ири һиссөлөрлө удан гушларын дили кичик олур (бајгушлар).

Бә'зи гушларын дилинин алтында бошлуг олур вө онун тутуму кенишлөнө билир (зағча, гутан вө с.). Онлар һөмин бошлуга гита јығыб балаларына дашыјыр. Ағыз бошлугуна түпүрчөк вөзилөринин

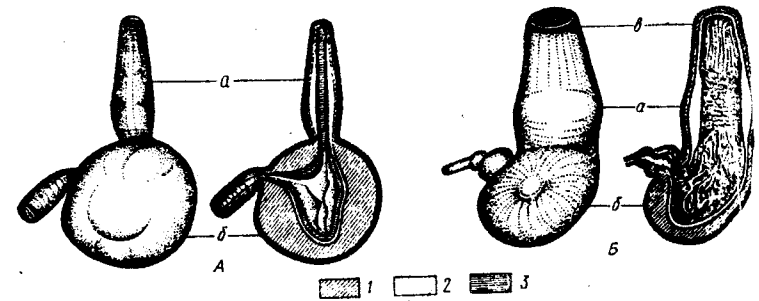

Шөкил 72. Гуш мә'дәсинин гурулушу:  
А—пајызбүлбүлү, Б—вағ: а—вөзили мә'дә, б—өзөлөли мә'дә, в—гита борусу.  
1—өзөлө гаты, 2—вөзили төбөгө, 3—хитин төбөгәси (кутикула).

ахары ачылыр. Түпүрчөк гиданы исладыр вө онун удулмасыны асанлашдырыр. Бә'зи гушун түпүрчөјиндө амилаза ферменти вар, онларын једији карбоһидратларын һөзми ағыздан башлајыр. Дилдөн архада гыртлаг јарығы јерлөшир, онун керисиндө ағыз бошлугу јем борусуна кечир. Гушун јем борусу узундур вө чоһ кенишлөнө билир. Бә'зи гушларын (тојугкимиләр, көјөрчинләр, гызылгушкимиләр, тутугушулары вө с.) јем борусунун ашағы һиссәси кенишлөнөб чинөдан өмөлө кәтириб (мүвөггәти гита анбары). Көјөрчинлөрин чинөданында тез-тез бөлүнөн епители һүчөјрөлөри гопуб лимфаја гарышараг «гуш сүдү» өмөлө кәтирир («гуш сүдүндө» 10% зүлал, 12—15% јағ вар).

Гушларын мә'дәси ики һиссәдөн ибарәтдир: вөзили мә'дә (proventriculus) вө өзөлөли мә'дә (ventriculus). Вөзили мә'дә гита борусунун кенишлөнмиш һиссәсидир. Бу һиссә гита борусундан диварынын галынлығына вө һөзм ферментлөри ифраз едөн чохла вөзилөрин олмасы илө фөрглөнир. Икинчи (өзөлөли) мә'дәнин дивары галын олуб, мөһкөм өзөлөдөн ибарәтдир. Онун епители вөзилөринин ифраз етдији һормон мә'дәнин ичөрисини бујнузабөңзөр маддә илө (кутикула) өртүр. Дөңјејөн гушларын өзөлөли мә'дәсинин дивары чоһ галындыр вө кутикула төбөгәси үзөриндө бөрк габарчығлар олур. Өзөлөли мә'дәнин дивары ритмик јығылыб-ачылыр (санијөдө 30 дөфөје гөдөр). Ферментләр гиданы јакшы исладыр, сонра о, өзөлөли мә'дәдө үјүдүлүр. Гушун уддуғу хырда даш гырынтылары мә'дәдө јемин үјүдүлмөсиндө киркирә ролуну ојнајыр. (Дөјирман дашынын сәһи дө киркирәли, ја'ни чоһ олур.) Дөңјејөн ири гушларын өзөлөли мә'дәсиндө 20—30 кг/см<sup>2</sup> төзјиг

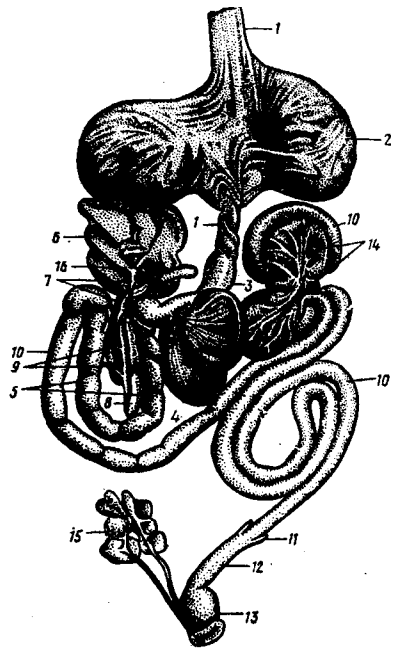

жараныр. Белөликлө, гушларын өзөлөли мө'дөси мөмөли һејванларын гида чейнөмө дишлөринин ишини көрүр. Бурадан белө нөтичө чыхармаг олар ки, гушда дишлөрин редуксиясы ону жүн-күллөшдирмөк үчүн јох, јем гөбул етмөсини тезлөшдирмөјө јөнөлмиш ујғунлашмадыр. Үјү-дүлмүш јем бағырсаға өтрүлүр, онун һөзм олунмајан сөрт һис-сөлөри (түк, лөлөк, сүмүк, хитин вө с.) бир чох гушун мө'дө-синдө (шөкил 72) топланыб бөрк лохма формасында јем борусун-дан вө ағыз бошлуғундан көнара атылыр. Буна *гусунту* дејилир вө гушларын нө једијини бил-мөк үчүн јахшы көстөричидир.

Өзөлөли мө'дө оникибармаг бағырсаға ачылыр. О, мө'дөалты вөзини өһатө едир. Гарачијөр икипајлыдыр, өд кисөси дө вар (анчаг көјөрчиндө вө башга бир нечө нөв гушда өд кисөси јох-дур). Өд кисөсинин вө мө'дөал-ты вөзинин ахары оникибармаг бағырсаға ачылыр. Сонра назик бағырсаг башлајыр, о да гыса дүзбағырсаға ачылыр. Гушун һөзм борусу клоака илө гурта-

Шөкил 73. Көјөрчинин һөзм систе-ми:

1—гида борусу, 2—чинөдан, 3—вө-зили мө'дө, 4—өзөлөли мө'дө, 5—оники-бармаг бағырсаг, 6—гарачијөр, 7—өд ахарлары, 8—мө'дөалты вөзи, 9—мө'дө-алты вөзинин ахарлары, 10—назик ба-ғырсаг, 11—кор бағырсаг, 12—дүзба-ғырсаг, 13—клоака, 14—бағырсаг мезен-териси, 15—бөјрөклөр, 16—далаг.

рыр. Назик бағырсаг илө дүзбағырсағын сөрһөдиндө бир чүт чы-хынты формалы корбағырсаг вар. Гушун баласында клоаканын јухары диварында кор чыхынты (фабриси кисөси) инкишаф едир (шөкил 73). Орада ағ ган элементлөри формалашыр (јеткин гушда фабриси кисөси редуксия олур).

Биткијөјөн гушун бағырсағы чох узундур (бөдөнө нисбөтөн 10—20 дөфө). Онларын һөзм системиндө хүсуси микроблора форма-лашыр вө корбағырсаглар өзүнөмөхсус ферментлөр ифраз едир. Һөзм сүр'өтлө кедир. Сөрчө тыртылы 15—20 дөг-јө, дөни исө 3—4 саата тамам һөзм едиб, галығыны клоакасындан атыр.

Кичик һејванларын температур иткиси чох олдуғу үчүн онлар чох јејир. Кичик сөрчөкимилөрин бир суткалыг јем нормасы он-ларын өз күтлөсинин 50—80%-и гөдөр, бир аз ири олан гарато-југларын төлөбаты исө өз күтлөсинин 15—40%-и гөдөрдир. Сут-калыг јем нормасына мүһитин температуру, јемин калорилији, гида базасынын зөнкинлији вө с. амиллөр тө'сир едир. Сојугда гуш чох јејир. Бол јем тапан гуш төлөбатындан даһа чох јејиб, еһтијат пиј топлајыр. Мөсөлөн, мурад гушуна суткада 15—20 г чөјирткө кифа-јөтдир, амма о, 200 г-а гөдөр чөјирткө јејө билир. Буна ујғун олараг ири гушлар ачлыға чох давамлыдыр. Хырда гушлар 15—30 саат, көјөрчин 7—9 күн, гарталлар бир аја гөдөр ач гала билир.

Гуш нө гөдөр монофаг олса да, онун гидасы мөвсүмдөн асылы олараг дејишир. Көчөри гушлар хошладығы гиданы тапмаг үчүн узаг јерлөрө учуб кедир. Амма отураг гушлар јемини дејишмөли олур. Торағаж, гаратојуг, гарға, сөрчө вө башга отураг гушлар јайда, өсасөн, һөшөратла, гышда исө битки илө гидаланыр. Күтлөви чө-јирткө пејда олан јердө онларла төкчө мурад гушу, зағча вө мујмул дејил, һөм дө өрдөк, чүллүт, гағажы, вағ вө с. гушлар фөал гида-ланыр. Сичанабөңзөр көмиричилөр чох олан јердө онлары төкчө јыртычы гушлар дејил, ејни заманда гарғалар, гағажылар, лејлөклөр, вағлар вө башга гушлар интенсив овлајыр.

Төһөффүс органлары вө газлар мүбадилөси. Гушларын тө-һөффүс системи онургалы һејванларын башга группларына нисбөтөн оксикени даһа интенсив гөбул етмөјө имкан верөн бир сыра хүсу-сијөтлөрө маликдир. Һава бу-рун дөликлөриндөн бурун бош-луғуна сорулур, орадан хоана-лар васитөсилө ағыз бошлуғуна кечир. Бураја гыртлаг дөлији дө ачылыр. Гушларын јухары гырт-лагында сөс теллөри јохдур. Гыртлагдан архада трахеја јер-лөшир. Онун диварларында гы-ғырдаг һалгалар бору форма-сыны сахлајыр. Трахеја бөдөн бошлуғуна кечөн јердө ики бронха ајрылыр вө онларын һө-рөси өз төрөфиндөки ағчијөрө дахил олуб будагланыр. Трахе-јанын ашағысында вө бронхла-рын башланғычында гушлар үчүн сөчијөви олан ашағы гыртлаг

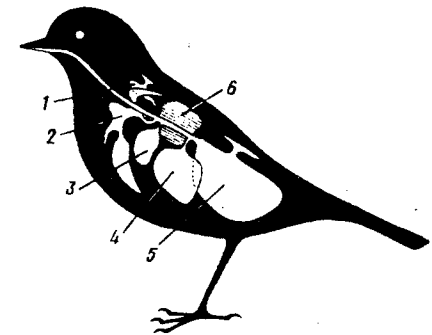

Шөкил 74. Гушун өсас төһөффүс үзвлөри: һава кисөлөри:

1—бојун кисөлөри, 2—чөнкөлара-сы кисө, 3—синөөнү кисөлөр, 4—си-ноархасы кисөлөр, 5—гарын һава кисө-лөри, 6—ағчијөрлөр.

(syrinx) жерлешир. Бу өсл сөс аппаратыдыр. Трахеянын ахырынчы жалгасы илө бронхларын жарымжалгасы арасында пәрде жерлешир. Ону хава титрөдөндө сөс өмөлө келир. Хүсуси өзөлөлөр сөс пәрдесини мүхтөлиф дөрөчөдө дартмагла сөси дөжишдирир. Бө'зи гушда трахеянын ашагы жалгалары бирлөшиб назикдиварлы сүмүк төбил өмөлө кетирир. Бунларын сөси даһа күчлү олур. Бө'зи гушларын (дурналар) трахеясы узаныб илкөклөнир вө сөс резонатору ролуну ойнайыр (шөкил 74).

Гушларын агчијерлери (чүт) чох да ири дејил вө аз кенишлөнир. Онлар онурғанын јанларында габыргалара битишик һалдадыр.

Бронх агчијерде 15—20 әдәд икинчи дөрөчәли бронха ажрылыр. Бунларын чоху кор гуртарыр, бө'зиси исә хава киселәринә ачылыр. Икинчи дөрөчәли бронхлар чохлу мигдарда парабронхлардан даһа чох мигдарда бронхиоллар ажрылыр. Бронхиолларын дивары сых капиллјарларла төһиз олунмушдур. Мөһиз бурада оксикен гана кечир.

Гушларын агчијерлеринин төнөфүс сәтһи сүрүнөнлөринкиндөн чохдур. Агчијерләр хава киселәрилә өлагәдардыр. Бунлар икинчи дөрөчәли бронхларын селикли төбөгәсинин чыхынтысы олуб, шөффаф, эластик вө назикдиварлы киселәрдир. Хава киселәринин һөчми агчијерлерин һөчминдөн 10 дөфә чохдур. Әсас хава киселәри чөнкөл сүмүкләри арасында (төк), бојунун јанларында, дөш сүмүјүнүн өнүндө вө керисиндө, гарын бошлуғунда (чүт) жерлешир. Дөш сүмүјүнүн керисиндө вө гарын бошлуғунда олан хава киселәринә *арха киселәр*, галанларына *өн киселәр* дејилир. Дахили органларын арасында жерлөшөн хава киселәри-

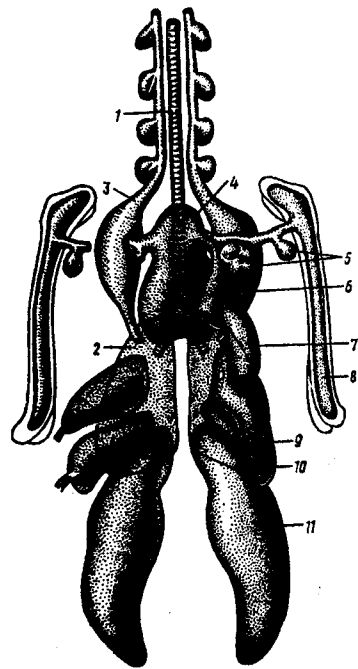

Шөкил 75. Гушларын хава киселәринин схеми (гарын төрөфдөн көрүнүшү):

1—трахеја, 2—агчијерләр, 3—бојун кисәси, чөнкөләрасы кисә, 5—8—чөнкөләрасы кисәнин чыхынтылары, 9—синәөнү кисә, 10—синәархасы кисә, 11—гарын хава кисәси.

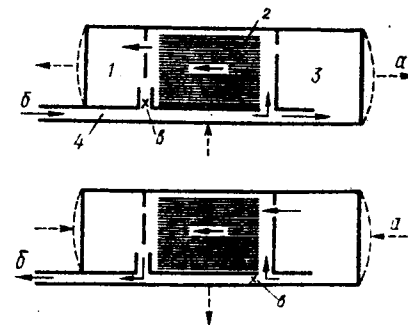

Шөкил 76. Гушун төнөфүс системиндө һаванын һөрөкөт схеми (јухарыдакы шөкил нөфәсалманы, ашагыдакы исә нөфәсвермәни көстөрир):

а—агчијер апоноврозунун һөрөкөт истигамәти, б—һава ахыны, в—бағланан хава јолу; 1—өн хава киселәри, 2—агчијерләр, 3—арха хава киселәри, 4—мезобронх.

һавасы сыхылыб трахејадан харичө чыхарылыр. Ејни вахта арха киселәрин оксикенли һавасы агчијерләрә өтүрүлүр. Беләликлә, гуш нөфәс аланда вө нөфәс верөндө онун агчијерлеринә оксикенлә зөнкин хава дахил олур. Буна *икигат төнөфүс* дејилир. Гушун һөрөкәти чохалдыгча, хүсусән о учаркөн төнөфүсү интенсивлөшир. Мөсәлән, өрдөк сакит дајанаркөн дөгигәдө 10—16 дөфә, хаваја галхаркөн исә дөгигәдө 90—120 дөфә нөфәс алыр. Гуш нөфәс верөркөн гарын бошлуғунда төзигин чохалмасы *дефекасија* өмөлө кетирир, гушу фекали күтлөсиндөн азад едир (шөкил 76).

Ган-дамар системи вө ган дөвраны. Сүрүнөнлөрдөн фөргли олараг, гушларын бөјүк вө кичик ган дөвраны тамам ажрылмышдыр. Үрөјин сағ јарысында веноз ган, сол јарысында артериал ган олур. Сол мө'дөчикдөн анчаг сағ аорта гөвсү чыхыр (сол гөвс редуксија едиб).

Мө'дөчикдөн чыхан аорта гөвсү сағ вө сол адсыз артеријалара башлангыч верир, сонра онурға бојунча бел аортасыны өмөлө кетирир. Сағ мө'дөчикдөн сәрбөст агчијер артеријалары ажрылыр.

Адсыз артеријанын һәр бириндөн баша кедөн јуху артеријасы вө көрпүчүкалты артерија ажрылыр, гушларда көрпүчүкалты артерија ганад өзөлөлөринә кедөн чијин артеријасыны вө дөш өзөлөлөрини ганла төһиз едөн ири дөш артеријасыны өмөлө кетирир.

Вена системи сүрүнөнлөрин вена системинә охшардыр. Сүрүнөнлөрдөн фөргли олараг, гушларда ганын анчаг бир һиссәси бөјрөк

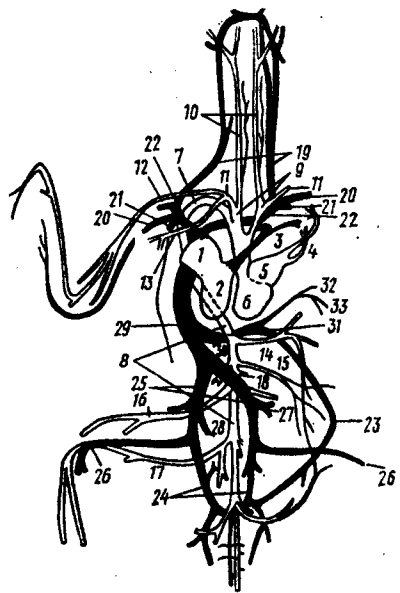

Шәкил 77. Гушларын ган-дамар системи:

1—сағ гулагчыг, 2—сағ мө'дөчик, 3—ағчијөр артеријасы, 4—ағчијөр веналары, 5—сол гулагчыг, 6—сол мө'дөчик, 7—сағ аорта гөвсү, 8—бел аортасы, 9—адсыз артерија, 10—үмуми јуху артеријасы, 11—көрпүчүкалты артерија, 12—чијин артеријасы, 13—синә артеријасы, 14—бөдөн бошлугу артеријасы, 15—мезентери артеријасы, 16—буд артеријасы, 17—отураг артеријасы, 18—бөјрөк артеријасы, 19—видачи вена, 20—чијин венасы, 21—дөш венасы, 22—өн бош вена, 23—бүздүм мезентери венасы, 24—бөјрөјин гапы венасы, 25—үмуми галча венасы, 26—отураг венасы, 27—буд венасы, 28—бөјрөк венасы, 29—арха бош вена, 30—гарачијөр венасы, 31—гарачијөрин гапы венасы, 32—мө'дөвалты вена, 33—мезентери венасы.

кифајет гөдөр чатдырыр, метаболизм мөһсулларыны харич едир.

Ифразат органлары вә су-дуз мүбадиләси. Гушун бөјрөји онун бөдөниндөн лазымсыз маддәләри чыхаран вә су мүбадиләсини тәнзимләјөн әсас органдыр. Бөјрөкләр (чүт олур) иридир, бөдөн

капиллјарларындан кечир, галан һиссәси исә үмуми галча венасилә кедөрөк отураг вә буд веналарыны да гөбул едир. Үмуми галча венасы бөјрөк венасыны гөбул едиб бөјрөкдөн сонра арха бош венаја төкүлүр. Арха бош вена гарачијөрдөн кечөркөн гарачијөр венасыны гөбул едиб сағ гулагчыга ачылыр. Гарын венасы редуksiја едиб, ону функционал бахымдан бүздүм-мезентерија венасы өвөз едир. Бүздүм-мезентерија венасы мө'дә вә бағырсагдан ганы топлајан бир нечә венаны гөбул едиб гарачијөрлөрин гапы венасыны өмөлә кәтирир вә ашағы бош венаја ачылыр (шәкил 77).

Гушун үрөји ири олуб, бөдөнин үмуми күтләсинин 1—2%-ни төшкил едир. Гуш үрөји чох интенсив ишләјир. Хырда гушлар јердә сакит оланда белә онун үрөји дөгигәдә 400—600 дөфә, учаркөн исә 1000 дөфә дөјүнүр. Ганын тәзиги сүрүнөнлөрдә 30—50 мм, гушларда исә 120—200 мм ч. сүт. бөрабөрдир. Гушларын ганы, онда олан, еритроцитлөрин вә гемоглобинин мигдары хәјли чохдур. Гушларда ганын оксикен тутуму сүрүнөнлөринкиндөн 2—4 дөфә артыгдыр. Гушун ири үрөји интенсив дөјүнөрөк ганы бөдөндә сүр'өтлә дөвр етдирир, бүтүн органлара вә тохумалара оксикени вә гита маддәләрини вахтында вә

күтләсинин 1—2%-ни төшкил едир. Онлар чанагда јерләшир. Гөр бөјрөјин ахары клоакаја сөрбөст ачылыр (шәкил 78). Сидик кисәси јохдур, чүнки гушун зүлал мүбадиләсинин сон мөһсулу сидик чөвһөри дејил, сидик туршусудур (нисбөтөн гаты ағ мөһлулдур).

Сидик туршусунун чохуну нефронларын (бөјрөк каналлары) диварында бөјрөк гапы системинин зөнкин капиллјарларына бүрүнмүш хүсуси һүчөјрөләр ифраз едир. Бөјрөк јумагчылары өзләри чох да ири дејил. Гушларын нефронунда U-формалы һенле илкөји өмөлә кәлмишдир. Онун дивары мөсамәлидир. Сидик чөвһөри һенле илкөјиндөн кечөркөн онун сују пассив, натриум ионлары исә феал диффуз гадасилә төкрар соврулур. Бунун нәтичәсиндә сидијин концентрасијасы чохалыр. Клоакада су төкрар соврулур. Беләликлә, гушун бөдөниндөн диссимилјасија мөһсулларыны чыхармаг үчүн су иткиси азалыр. Гушун су-дуз мүбадиләсини тәнзим едөн төкчө бөјрөкләр дејилдир.

Бир сыра гушларда (борудимдиклилөр, күрөкајаглылар, сәһра гушлары) алын сүмүјү үзөриндә јерләшөн бурун везиләри вар. Гөмин везилөрин ифраз етдији маје гушун бурун дөликләриндөн дамчылајыб төкүлүр. Бу мајенин төркибиндә дузун мигдары ганда олана нисбөтөн 4—5, дөниз сујундакына нисбөтөн 2 дөфә чохдур. Бу гөдөр чох дуз итирөн гуш шор сују асанлыгла ичә билир.

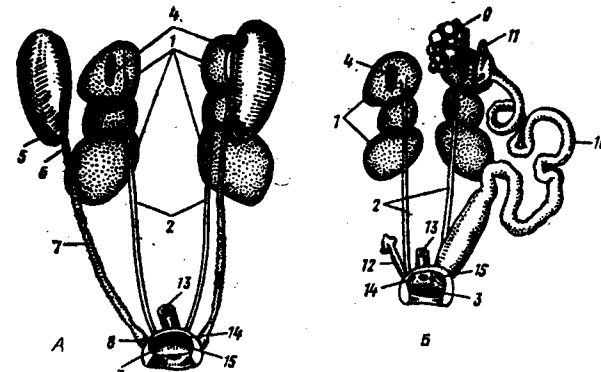

Шәкил 78. Көјөрчинин сидик-чинсијет органлары схеми:

А—еркәкдә, Б—дишидә; 1—бөјрөк, 2—сидик ахары, 3—клоака, 4—бөјрөкүстү вөзи, 5—тохумлуг, 6—тохумлуг артымы, 7—тохум ахары, 8—тохум кисәси, 9—јумурталыг, 10—сол јумурта борусу, 11—јумурта борусунун гыфы, 12—редуksiја олмуш сағ јумурта борусунун галыгы, 13—дүзбағырсаг, 14—сидик ахарынын дөлији, 15—јумурта борусунун клоакаја ачылан дөлији.

Чинсијет системи вә чохалма хусусијетләри. Сүрүнәнләр ки-ми гушлар да јумуртламагла чохалыр, дири бала доған гуш јохдур.

Бир чүт пахла формалы тохумлуг бөјрөкләрин өн көнарларында мезентеридөн асылмыш олур. Гушун чохалма дөврүндө тохумлугларын һөчми 300—1000 дөфә артыр. Нәр тохумлугун ич диварына тохумлуг артымы битишиб (мезонефрос бөјрөјин галығыдыр). Тохумлуг артымындан назик тохум ахары (Волф каналына һомолог) башлајыр. О, бөјрөјин гарын төрөфилә узаныб клоакаја ачылыр. Тохум ахары клоакаја чатан јериндө кенишлөниб тохум кисәси өмөлө кәтирир. Кисәјө һазыр тохум јығылыр. Еркөк гуш клоакасыны диши гушун клоакасына сыхыр вә дахили мајаланма кедир. Бө'зи гушларда (дөвөгүш, тинаму, газкимиләр) клоаканын дивары чыхынты кими узанараг копулјасија органы вөзифәси дашыјыр.

Јумурталыг төк (сол) олур. Ејни вахтда һәр ики јумурталыгда јумурта формалашмасы гушун учмасыны чөтинләшдирә биләрди. Она көрә сағ јумурталыг редуксија едиб. Төк јумурталыг сол бөјрөјин өн төрөфиндө мезентеридөн асылы вөзијјөтдөдир. Јумурта борусунун (Мүллер каналы) учу гыф формалы олуб, јумурталыг јахынлығында бөдөн бошлуғуна јөнөлиб. О, керијө төрөф узанараг аз галынлашыр (балалыг өвези) вә клоаканын сол төрөфинә ачылыр. Бө'зи гушун клоакасынын сағ төрөфиндө редуксија етмиш сағ борунун галығы олур. Чохалманын өввөлиндө ооситләр интенсив сарылыг топлајыр, бө'зи фолликуллар ирилөшир, јумурта борусу узаныр, онун дивары галынлашыр, гыфы кенишлөнир. Јетишмиш јумурта һүчөјрәси фолликулун диварыны дөлөрөк бөдөн бошлуғуна төкүлүр. Јумурта борусунун гыфы јумурта һүчөјрөләрини бөдөн бошлуғундан гөбул едиб керијө (боруја) өтүрүр. Боруда мајаланма кедир. Јумурта борусунун диварындакы вөзиләрин ифраз етдији мајеләрдөн јумурта гатлары, о чүмлөдөн, габығы өмөлө кәлир. Јумурта һүчөјрәсиндөн һазыр јумурта өмөлө кәләнә гөдәр 12—48 саат кечир. Бу мүддәт ири гушда узун, хырда гушда гыса олур.

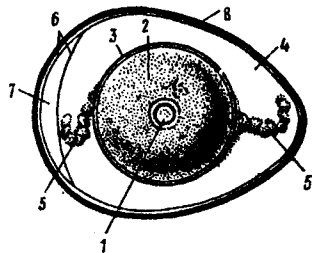

Шәкил 79. Гуш јумуртасынын гурулуш схеми:

1—рүшејм лөвһәси, 2—сарылыг, 3—сары пөрдәси, 4—јумурта ағы, 5—халазлар, 6—габыгалты пөрдө, 7—һава кисәси, 8—габыг.

Гуш јумуртлајан вахт јумурта сарысынын анимал гүтбүндө даирөви рүшејм лөвһәси үзүр. Јумурта сарысыны назик пөрдө өһатә едир. Сонра бир нечә гатдан ибарәт јумурта ағы јерләшир. Ону икигат пергаментөохшар пөрдө өртүр. Јумуртанын арха төрөфиндө һәмин пөрдө гатлары бир-бириндөн араланыб һава камерасы өмөлө кәтирир. Пөрдөнин ичөри гатындан сарыја гөдәр сых зүлал гамчысы (халазлар) узаныр. Јумурта һансы төрөфө фырланса да халазлардан асылмыш сары сабит вөзијјөтдө олур вә рүшејм лөвһәси үстдө галыр. Јумуртанын харичи гаты гуру габығыдыр (шәкил 79).

Јумурта габығынын 92—95%-и калсиум-карбонат кристалларындан, аз мигдар магнизиум-карбонатдан, калсиум вә магнизиумун күкүрд туршуларындан, 3—5%-и исә үзви бирләшмөлөрдөн ибарәтдир. Хырда гушларын јумуртасынын габығы онун үмуми күтләсинә нисбәтән 5—10%, ири гушларынкы исә 15—20% төшкил едир. Габыг мөсамәли олуб, јумуртанын ичөрисиндөки рүшејмин төнөффүсүнә имкан верир. Рүшејм инкишаф етдикчө габыгдан бө'зи дузлар ајрылыб рүшејмин ган дөвранына кечир вә онун скелетинин формалашмасына сөрф едилир. Габыг назилир, баланын ону сындырыб чыхмасы асанлашыр. Гушларын чохунун јумуртасынын габығы рөнклидир (биррәнк вә ја өлван). Рәнк пигментләри јумурта борусунун диварындакы вөзили һүчөјрөлөрдөн ифраз едилир. Рәнкин биоложи өһәмијјәти кизләдичи вә таныдычы характер дашымасындадыр.

Ири гушларын јумуртасы онларын үмуми бөдөн күтләсинә нисбәтән 1,5%, хырда гушларын јумуртасы исә 1,5—2,0% төшкил едир. Бө'зи гушлар (гарталлар, пингвинләр, кајралар, колибр) 1 јумурта, көјөрчинләр, узунганадлар, кичик пингвинләр, төмизчиләр, кечисағанлар 2 јумурта, бағрыгаралар, гагајыларын чоху 3 јумурта гојур. Чүллүтләрин јувасында, адөтөн, 4 јумурта олур. Сөрчөкимиләрин чоху 5—8, өрдөкләр 6—14 јумурта верир. Боз кәклијин јувасында 22-јө гөдәр јумурта сајылыб. Гушларын мөһсулдарлығы сүрүнәнләрә нисбәтән аздыр вә бу, гушларын жүксөк нәсил гајғысы илә өләгәдардыр. Јүксөк нәсил гајғысы јумурта вә бала иткисини азалдыр.

Гушларын чохалмасы вә балаларын бөсләнмәси өтраф мүһитдө гида боллуғу вахтында баш верир. Гушларда чинсијет диморфизми јахшы инкишаф етмишдир. Адөтөн, еркөк гуш бөзөкли вә ири олур, мүрөккөб маһны охујур, гызылгушкимиләрин вә бајгушларын исә еркөји кичикдир. Гушларын чоху чүтләр (еркөк вә диши) өмөлө кәтирир. Бө'зи гушларын (гартал, гу гушу, газлар) чүтләри даими олур, бө'зиләри исә (өрдөкләрин чоху) анчаг јумуртлама вахты



Шәкил 80. Гуш ювалары:

А—кечисаганын ювасыз юмурталары, Б—гумчүллүтүнүн ювасыз юмурталары, В—бонази тетрасынын ювасы (жердө), Г—ади гагажынын ювасы (жердө), Д—кажранын чылпаг гаја үзөрндө юмуртасы, Е—император пингвини юмуртасынын өз ајаглары үзөрнө гојуб күрт јатыр, Ә—көнд гарангушу ювасы, Ж—саһил гарангушунун торпагда газдыгы юваларын кириш јоллары, З—ири мајкүлүнүн суда үзөн ювасы, И—батаглыгда стерна ювасы, Ј—гур-гур ювасы, К—мешө сәрчоси ювасы, К—дәрзи келкөсөвөрин ювасы, Л—Африка сәрчасинин «коллектив» ювалары, М—өлван ағачдөлөнүн ювасынын кириш јолу.

чүт-чүт јашајыр. Белө гушлар моногам адланыр. Полигам гушлар чүтлөрө ајрылмыр, еркөк вө дишилөр јалныз мајаланма дөврүндө бир јердө көрүнүрлөр (мешө хорuzu, тетра, товуз гушу, колибрлөр вө с.).

Гушларын чохалмасы чинсијјөт ојунлары вө сөслөшмөлөрлө башланыр: сәрчөкимилөр ритмик охујур, дурналар вө гу гушлары нөвазишли рөгс едир, ағачдөлөнлөр димдијини гуру ағача дөјмөклө тәбил чалыр, бајгушлар јүксөк сөслө чагырыр, гарталлар хавада сүзүр вө с. һәр нөвүн сөчијјөви ојунлары вө сөслөшмөлөри чүтлөрүн дүзкүн сечилмәсинә сәбөб олур, башга нөвлөрлө чүтлөшмәни арадан галдырыр. Моногам гушларын јувасыны диши гуш вө ја һәр икиси, полигам гушларын јувасыны исә төкчө диши гуш тикир. Һәр нөвүн јувасы фәргли олур. Бө'зи гушларда јува инстинкти јохдур (кечисаган, бө'зи чүллүт, кажра). Бө'зи гушлар (гугу гушу) јува паразитлији сдир. Гушлар јува тикмөк үчүн әтраф мүһитдө тапа билдији мүвафиг материалдан (биткилөрүн мүхтәлиф һиссәси, торпаг, јун, кағыз, өски, лөлөк, селлофан вө с.) истифадә едир. Бө'зи гушлар (газ, өрдөк) өз лөлөклөрини јолуб јувасына дөшөјир. Гуш јувалары мүхтәлиф шөраитдө олур (јердө, колда, ағачда, когушда, гајада, торпаг алтында, инсан тикинтилөриндө вө с.). Бө'зи гуш (гашгалдаг, мајкүлү) суда үзөн јува тикир (шөкил 80).

Гушун јувасы онун өзүнү, јумуртасыны вө баласыны јыртычылардан, инсандан вө пис хавадан горујур. Јуванын микроиглими аз дөјишкөн олдуғу үчүн јумуртанын инкишафы нормал кедир. Лакин јуванын көстөрилөн өһөмијјөти нисбидир. Ири шөһөрлөрүн әтрафында коғушда олан јуваларын 5—10, һүндүр ағачларда 20—30, јердө вө колда оланлар исә 40—50% дағдылыб төләф олур.

Чүрүнтү тојугларындан башга бүтүн гушлар күрт јатыр. Полигам нөвлөрүн анчаг дишиси, моногамларын дишиси вө ја нөвбө илә һәр икиси күрт јатыр. Күрт јатан гушун гарын наһијәсинин мүөјјөн һиссәнин лөлөклөри төкүлүр, чылпаг дөридөн гушун истилији јумурталары даһа тез вө јахшы исиндирир. Лөлөксиз һиссәјө күрт-јатма ләкәси дөјилир. Белө лөлөклөр төк вө ја 2—3 олур. Антарктида бузлары үзөрндө чохалан пингвин јумуртасыны ајаглары үзөрндө сахлајыр вө күрт јатыр. Орада һаванын температура 10°С шахта оlanda, пингвинин јумуртасы 36—38°С истидө инкишаф едир.

Гушларын чох нөвү ахырынчы јумуртадан сонра өсл инкубасија ишинө башладығы үчүн балалар аз-чох синхрон чыхыр. Амма бө'зи гушлар (гызылгушлар, бајгушлар, лејлөк, гарабатдаг вө с.) илк јумуртадан күрт дүшүр, јувада балалар арасында 5—10 күнлүк фөрг олур. Јем базасы зөиф олан илдө бу гушларын кичик бала-

лары төләф олур, ири балалар сағ галыр, нөв горунуб сахланыр. Хырда гушлар аз (11—14 күн), ири гушлар (пингвин, көркөс) ики аја гөдөр күрт ятыр.

**Инкишафы.** Гуш јумуртлајанда сары үзөриндө рүшејм лөвһөси өмөлө көлмиш олур. Онун сонракы инкишафы гушун күрт јатмасилө башланыр. Рүшејм лөвһөсинин орта һиссәси галынлашыб илк золаг өмөлө көтирир. Илк золагда үч гат—ектодерма, мезодерма, ентодерма формалашыр. Сонра ејни вахта рүшејм лөвһөсинин көнарлары галынлашыб рүшејм төбөгөлөрини верир, һәм дө илк золагда рүшејм инкишафа башлајыр.

Гуш күрт јатмаға башладығы илк күндө хорда, синир борусу вө бејин говуғунун башланғычы өмөлө көлир. Сонра хорданын вө синир борусунун јанларында мезодермадан сомитлөр формалашыр, сөлөм, ган дамарлары вө үрөк, һөзм борусу, удаг наһијөсиндө 5 чүт гөлсөмө јарығы өмөлө көлир (гөлсөмө јарығлары тезликлө дө бағланыр). Даһа сонра димдик вө өтрафларын өсасы гојулур. Ин-

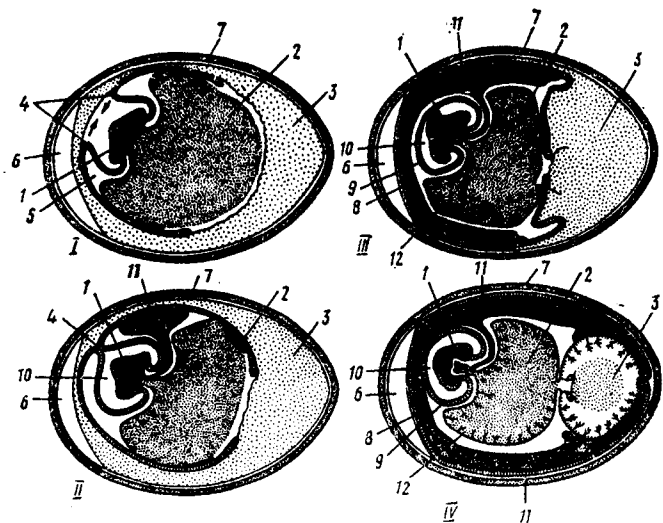

Шөкил 81. Тојуг јумуртасында рүшејмин мүхтәлиф инкишаф мәрһөлөси (узунна көсији):

1—рүшејм, 2—јумурта сарысы, 3—јумурта ағы, 4—амнион гатлары, 5—рүшејм-өтрафы бошлуг, 6—һава камерасы, 7—габыг, 8—сероз пәрдәси, 9—амнион, 10—амнион бошлугу, 11—аллантаис, 12—сарылыг кисәси.

кубасијанын 2—3-чү күнү үрөјө ачылан сарылыг веналары өмөлө көлөрөк гита маддәсини сарыдан рүшејмө өтүрүр. Ејни вахта рүшејм төбөгөлөри (сероз вө амнион) өмөлө көлир (шөкил 81). Рүшејмин бағырсағынын арха һиссәсиндө сероз вө амнион төбөгөлөри арасындан чыхынты формалы аллантаис инкишаф едир. Инкубасија дөврүнүн ахырында јумурта сарысынын галығы өз кисәсиндө гарын бошлугуна салланыр. Рүшејм ону өһатө едөн төбөгөни чырыр, димдијини јумуртанын һава камерасына чыхарыр вө чижәрлөри васитөсилө төнөһфүс өтмөјө башлајыр. Бу вахтадан аллантаисин иштиракилө олан ган дөвраны көсилир. Сонра рүшејм димдији үзөриндөки «јумурта диши» илө габығы диддөјир, даһа сонра сындырыб чыхыр. Онун габыгдан чыхмасы хырда гушларын јумуртасында бир нечө саат, ири гушларын јумуртасында 1—3 сутка чөкир.

Јумуртадан чыхан баланын физиоложи инкишаф сөвијјөсинө көрө гушлары ики бөјүк група бөлүрлөр: матурунат гушлар (чүчөлилөр) вө имматурунат гушлар (өтчөбалалылар). Матурунат гушлар јумуртадан чыхаркөн үзөри ембрион лөлөклөрилө өртүлү вө көзлөри ачыг олур, онлар лөлөклөри гурујан кими јахшы гачыр, су гушлары исө үзүр, һөтта суја чума билир. Онлар тезликлө јувадан чыхыб сәрбөст јөмлөнир. «Валидејн» гушлар чүчөлөри горужур вө онларда јөмлөнмөк вәрдиши јарадыр. Дөвөгүшлар, газкимилөр, тојугкимилөр, дурналар, дојдаглар вө чүллүтлөрин чох нөвү матурунат група дахилдир (шөкил 82).

Имматурунат гушлар јумуртадан чыхаркөн лөлөксиз, амиз, көзлөри вө гулағы гапалы олур. Онлар узун мүддөт јувада галыр (10 күндөн ики аја гөдөр). «Валидејн»лөр балалары узун мүддөт јөмлөјир. Имматурунат гуш баласы илк күнлөр һөр һансы харичи



Шөкил 82. Јумуртадан јөничө чыхмыш гуш көрпөлөри:

А—чөл ангынын имматурунат баласы, Б—мөзар гарталы баласы (имматурунат вө матурунат гушлар арасында кечид вөзијјөтдө), В—боз көклијин матурунат чүчөси.



гычыга ејни реакција верир, је'ни агзыны ачыб чивилдејир. Онларын көзлери вә гулаг делији ачылдыгдан сонра давранышы мүрөк-көблөшир, «валидејн»лери јем көтирөндө агзыны ачыб јем гөбул едир, башга гычыг оlanda јуваја сыгыныб кизленир. Бу балалар јувада олдуғу вахтын јарыја гөдөрени појкилотерм олурлар. Онлары валидејнлери вахташыры гыздырыр. Сојуға дүшөндө анабиоз һал алып, гычыга чаваб вермир. «Валидејн»лөр баланы гыздыранда о јенө дө фөаллашыр. Белөликлө, көрпө бала бөдөн температуруну тәнзим етмөјө һеч бир енержи сөрф етмөдөн чох тез бој атыр. Ағачдөлөн өз јувасындакы 5—6 баласына бир күндө 150—250 дөфө, арыгуш 12—14 күнлүк баласына 500 дөфө јем көтирир. Онлар көрпө балаја һөрүмчөк, тыртыл вө с. зөриф јем верир. Јувада галдыглары дөврүн икинчи јарысында балаларын лөлөк өртүјү инкишаф едир вө бөдөн температуруну тәнзимлөмөк габилијјети јараныр. Балалар јуваны төрк едөндө артыг фөал олур, лакин јснө дө (јувадан көнарда) «валидејн»лөр онлары 1—2 һөфтө јемлөјир. Төдричөн нөвүн стереотип давранышына алышырлар. Күрөкајаглылар, көјөрчинлөр, тутугушлары, ағачдөлөнлөр, сөрчөкимилөр имматуронат група дахилдир.

Аралыг мөвге тутан гушлар да аз дејил (гагар, мајкүлү, гагајылар, борудимдиклөр, бајгушлар, гызылгушкимилөр, лејлөккимилөр вө с.).

Матуронат инкишаф типии гушлар үчүн илкин һесаб едилир. Имматуронат инкишаф типии исө сонрадан өмөлө көлөрөк, тез бөјүмөни тө'мин едир. Мөсөлөн, гарға баласы 30 күндө, онун бојда олан өрдөк (матурант) исө 60 күндө учмаға башлајыр.

Јува паразитизми. Төгрибөн 80 нөвө гөдөр гуш јува тикмир, јува паразитлији едир. Онларын 50 нөвү гугугушлары (Cuculidae), 12 нөвү балкөстөрөнлөр (Indicatoridae), 10 нөвү Африка тохучулары (Plqceidae) вө Чөнуби-Америка өрдөјидир (Heteronetta). Көрүндүјү кими јува паразитлији едөн гушларын чоху тропик бөлкө гушларыдыр. Онлар башга гушларын јувасында јумуртлајыр. Јува паразитлији едөн ади гугугушу кениш јајылмышдыр. Онун јумуртасы нисбөтөн кичикдир. Јумуртанын рөнки чох фөрглидир. Гугугушун һөр бири мөјјөн нөв гушун јувасында јумуртлајыр вө онун јумуртасы һөмин јува саһибинин јумуртасына охшајыр. Гугугушун баласы јуванын дибинө сыгыныр, дикөр јумурта вө ја балалар онун белиндө галыр, гөфлөтөн дуруб онлары јувадан атыр, өзү јувада төк галыр, көтирилөн јемин һамысыны јејиб 20 күндө јеткин гугугуш бојда (100 г) олур. Јува паразитлији едөн дикөр гушлар саһиб гушун балаларилө ејни јувада ахыра гөдөр јашајыр. Бө'зи

гушлар (бө'зи гызылгуш, чүллүт, ағачдөлөн вө с.) башга нөвлөрүн јувасыны тутур, орада јумуртлајыр, өзү күрт јатыб бала бөслөјир.

Гушларын өмрү. Гушларын јувасында олан јумурта вө балалардан орта һесабла 40%-ө гөдөри мүхтөлиф сөбөбдөн төлөф олур. Јувадан пөрвазланыб учан чаванларын 30—50 фаизи биринчи илдө төлөф олур. Јеткин гушлардан да һөр ил 5—20—40 фаизи гырылып. Сон вахтлар антропокен амиллөр (овчулуг, көнд төсөррүфаты зиянверичилерилө кимјөви мүбаризө, ландшафтын дејишдирилмөси, өтраф мүһитин чирклөндирилмөси) гушларын сајына мөнфи тө'сир едир.

Хырда вө ортабој гушлар 1 јашында, ири гушлар 4—5 јашында чохалмаға башлајыр. Төбиөтдө сөрчөкимилөр 10—20 ил, ири гушлар 40 илө гөдөр јашаја билир. Лакин онларын реал өмрү аз олур. Мөшө сөрчөсинин 7 илдөн чох јашаја билөнлөри 1:350 нисбөтиндөдир. Фыртына гушлары 40 ил јашадыгы һалда, ондан хөјли ири олан гу гушлары 10 илдөн чох јашаја билмир. Дөмөли, гушун реал өмрү харичи мүһит амиллөриндөн асылы олараг кенетик имкандан гат-гат ашагыдыр.

Синир системи, һисс үзвлөри. Гушларын баш бөјни сүрүнөнлөринкинө охшардыр. Һөр икисиндө өн бөјин јарымкүрөлөринин өсас һиссөсини золаглы чисим (сорога striata) төшкил едир. Өн бөјин јарымкүрөлөринин габыгында нейронлар сыхлашыб илк бөјин тагы (архипаллиум) өмөлө көтирир. Нөопаллиум да аз-чох сечилир. Орта бөјин јахшы инкишаф едиб вө бөјин өјрисии ајдын көрүнүр. Гушларын бөјин күтлөси чохдур (сүрүнөнлөрүн бөјни бөдөн күтлөсинин 0,01—0,4%-ни төшкил етдији һалда, о учан гушларда бу нисбөт 5—8%-ө гөдөрдир). Өн бөјин күтлөсинин баш бөјинө нисбөти сүрүнөнлөрдө 42—52, гушларда исө 70%-ө гөдөр төшкил едир. Һипофиз вө орта бөјинин көрмө пајы хөјли иридир. Бөјинчик (һөрөкөт вө мувазинөт мөркөзи) бүтүн гушларда јахшы инкишаф етмишдир. Онурға бөјининин чијин вө ома һаһијөси галынлашыб, орадан чыхан синирлөр мувафиг өтраф өзөлөлөрини иннервө едир. Баш бөјинин һистоложи гурулушу гушларда сүрүнөнлөрдөн хөјли мүрөккөбдир (шөкил 83).

Гушларын көзлөри өсас һисс үзвүдүр. Көзлөри редуксия едөн гуш жохдур, һөм дө көзлөр иридир; бајгушун көзү мүтлөг һөчминө көрө адам көзүнө бөрабөрдир. Мүхтөлиф нөв гушун көзлөринин нисби бөјүклүјү онларын гидаланма характериндөн вө ов гајдасындан асылдыр. Һавада һүндүрдөн овуну излөјөн гарталын көзлөри даһа чох иридир. Гушларын көзүнүн торлу гишасында фотосөсепторларын (чөпчүклөрүн вө көлбачыгларын) сајы да хөјли

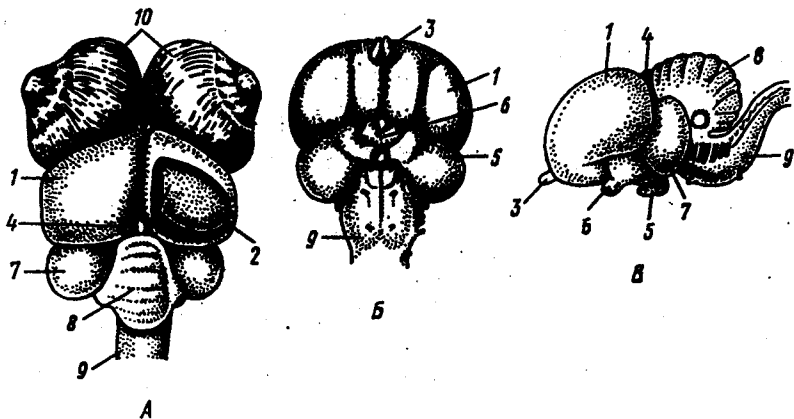

Шәкил 83. Кејөрчинин баш бејни:

А—көз алмалариле бирликдө үстдөн көрүнүшү; саг жарымкүрөңин үзөри ачылмыш везијетдө; Б—алтдан көрүнүшү; В—јандан көрүнүшү: 1—бөјүк жарымкүрөлөр, 2—саг жарымкүрөңин золаглы чисми, 3—гоху пајлары, 4—эпифиз, 5—нипофиз, 6—хиазма вө көрмө синирлери, 7—орта бејнин көрмө пајлары, 8—бејинчик, 9—узунсов бејин, 10—көзлөр.

чохдур (1 мм<sup>2</sup> сахәдө 0,5—1 млн. гөдөр). Торлу төбөгөнин колбачыгларында рөнкли жаг дамлалары (гырмызы, нарынчы, мави вө с.) олур. Онлар ишыг сүзкөчи ролу ојнајыр. Торлу төбөгөдө даһа дөгий көрөн чөкөк мөркөз вар. Бө'зи гушда бу мөркөз чүтдүр. Көз гапаглары вө гырпма пөрдөси чох һөрөкөтлидир. Көз бүллурунун формасы вө јери дөјишир, фокс нөгтөси тез тутулур. Склера төбөгөсинин галынлашмасы вө орада сүмүк лөвһөлөрин өмөлө кәлмәси ири көзлөри механики тө'сирлөрдөн горумаға јөнөлмиш ујунлашмадыр (шәкил 84).

Гушларын чохунда көзлөр башын јанларында јерләшир, һәр көзүн көрмө сахәси 150—170°-дир. Гызылгушкимилөрин вө бајгушларын көзлөри димдијин дибинө чөкилөрөк көрмө сахәсини чохалтмышдыр. Бө'зи гушларын (бир нечө нөв чүллүт вө өрдөк) енсиз башы вө габарыг көзлөри көрмө сахәсини 360°-јө чатдырыр, онлар димдији гаршысындагы гиданы, һөм дө архадан кәлөн төһлүкөни көрө билир. Гушлар рөнклөри јахшы сечир. Она көрө ки, гушун лөлөклөри әлвандыр. Гушлар адамдан бир нечө дөфө јахшы көрүр.

Гушларын ешитмә органы анатомик гурулушуна көрө сүрүнөнлөринкинө охшајыр, лакин функционал кејфијјетинө көрө мөмөли һөјванларын гулагындан кери галмыр. Гушун дахили гулагында һисс һүчөјрөлөри чохдур вө гулаг һөлөзуну (илбизвары чыхынты)

јахшы инкишаф едиб. Орта гулаг бошлуғу бөјүкдүр, гулаг сүмүјү (үзәнки) иридир вө чох һөрөкөтлидир. Төбил пөрдөси дөри сөтһиндөн чөкөкдөдир, ораја харичи сөс каналы кедир. Бө'зи гушда (бајгуш) һөмин каналын дистал учунда дөри гатлағы олур ки, буну харичи гулагын башланғычы һесап етмөк олар. Гулаг дөлији өтрафындакы лөлөклөр харичи гулаг ролуну ојнајыр. Гушларын гулагы биокен сөслөрө (јыртычыларын вө өз овунун сөсинө) даһа чох һөссасдыр. Онлар сөс кәлөн јери 2—3 дөрөчө дөгийглијинө гөдөр мөүјөн едир. Бајгуш овуну көрмөдөн онун јерини сөсө көрө тапыр. Гушлар јахшы ешитдији үчүн онларын һөјатында сөс сигналлары бөјүк рол ојнајыр. Бир нөвдөн олан гушун сөс сигналлары башга нөвлөрин дө давранышыны төнзим едир. Нөвүн сөс сигналлары репродуктив изолјасија механизминө дахилдир. Бу механизм нөвлөрасы лазымсыз чүтлөшмөни арадан галдырыр вө ејни заманда нөвүн ајры-ајры популјасијасындан симпатрик јолла јени нөв өмөлө кәлмәсинө шөраит јарадыр.

Гушун ашагы гыртлағы өсас сөс органыдыр. Трахеја сөси күчлөндирир, јухары гыртлаг исө бир гөдөр дөјишидирир. Бө'зи гушлар алт вө үст димдијини (лејлөк), чалма лөлөклөрини (өрдөк, бөзкөк), сүкан лөлөклөрини (чүллүт) бир-биринө сүртмөклө, ганадларыны бөдөнин јанларына чырпмагла (көјөрчин, кечисаған), димдијини гуру ағача дөјмөклө (ағачдөлөн) сөс чыхарыр. Бу сигналлар да биолоји информасија јаймагла гушларын арасында өлагө јарадыр.

Гушларын гоху органы зөифдир, амма сүрүнөнлөрө һисбөтөн јахшы инкишаф етмишир (бурун бошлуғу вө гоху епители сахәси кенишир).

Гушларын дадбилмә һиссијаты да јахшы инкишаф едиб. Гушун дилиндө вө ағыз бошлуғунун селикли гишасында дад тумурчуларын (синир учлары илө өһатө едилмиш һисс һүчөјрөлөри топлусу) јерләшир. Онлар ширин, шор вө ачы дадлары сечмөјө имкан верир. Бө'зи гушларда дөри һиссијаты да зөиф дөјилдир.

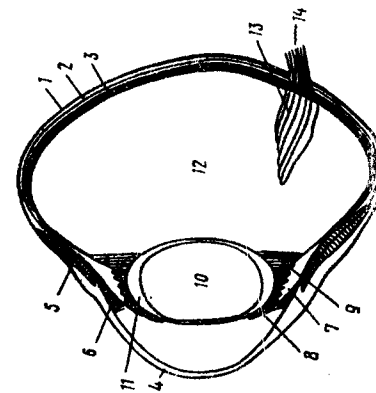

Шәкил 84. Гуш көзүнүн схеми:

1—склера, 2—дамарлы төбөгө, 3—торлу төбөгө, 4—гөрни төбөгө, 5—сүмүклөшмиш һалга, 6—вөтөр, 7—кирпикли чисим, 8—радујина, 9—вөтөр, 10—биллур, 11—биллур төбөгөси, 12—шүшөјөүхшар чисим, 13—синир дарағы, 14—көрмө синири.

ГУШЛАРЫН ДАВРАНЫШЫ, ҺӘЈАТ ТӘРЗИ  
ВӘ БИОСЕНОЗДА РОЛУ

Үмуми мә'лумат. Сүрүнөнлөрө нисбәтән гушлар чохһөрәкәт-лидир, онлар мүрәккәб давранышлары илә өтраф мүһити даһа җахшы мөһимсәјир. Мүһити өз төләбләринә фәал үҗғунлашдырмаг чөһдләри (јува тикмәк, гида еһтијаты топламаг, груп һалында ксчөләмәк, коменсализм—протокооперасија өлагәләри вә с.) гушларда ајдын көрүнүр.

Гушларын давранышынын әсасыны шөртсиз рефлексләрин мүрәккәб комплексләри төшкил едир (чүтләрин өмөлә кәлмәси, јува тикмәк, күрт јатмаг, бала бәсләмәк, ов етмәк гајдалары, миграсија вә с.). Мүһитин ајры-ајры элементләри (күнүн узунлуғу, һаванын температуру, јува јери, јува материалы, гида базасы, јыртычылар, еләчә дө гушун өз нөвүнә аид фәрдләрин һәрәкәтләри, рөнки, сәс сигналлары вә с.) шөртсиз рефлекс гычыгларыдыр. Лакин гушларын фәрди давранышы төчрүбә (шөрти рефлекс) һесабына төкмилләшир вә зәнкинләшир. «Валидејн»ин вә груп јолдашынын давранышыны јамсыламаг јени шөраитә үҗғунлашмағы асанлашдырыр, бир фәрдин төчрүбәси популјасијанын үмуми төчрүбәсинә чеврилир, нөвүн јашамаг имканыны кенишләндирир. Гушларда «екстраполјасион рефлексләр», јө'ни һадисөһин јахын кәләчөјини билмәк габиліјәти мүөјјөн едилмишдир. Мөсәләһ, јолдан автөмобил кечөндө гушлар кәһара учур, сонра да она өһөмијјет вермир. Демәли, онлар автөмобилин кечиб, кедөчөјини габагчадан билир. Јыртычы гушун изләдији ов кола кириб кизләндикдө гуш онун өкс истигәмөтдөн чыхачағыны көзләјир. Мүһакимө етмәк фөалијјәтинин белә элементләри сүрүнөнләрдө јохдур.

Гушларда аффеһт һаллар, јө'ни горхмаг, һирсләнмәк, шадланмаг, сакитләшмәк һаллары олур. Аффеһт һаллар заһирөн гушун дурушунда, ләләкләринин везијјәтиндө, сәс сигналларында мүшәһидә едилир. Гушун јаддашы пис дејил: тутугушу өз саһибини 19 илдөн сонра танымышдыр, боз гарға адамын әлиндөки өлагачыны түфөһкдөн фөргләндирә билир.

Гушларын популјасијасы сүрүнөнләрө нисбәтән чох мүрәккәбдир. Гушлар чохалма дөврүндө мүөјјөн әрази чөрчивөсиндө мөһдуд галыр. Јувалары төк-төк вә гида базасы дағыныг һалда олан нөвүн һәр чүтү мүөјјөн әрази (јува саһөси) тутур. Јува саһиби өз саһөсинә һөһин нөвүн башга фәрдләрини бурахмыр. Саһө уғрунда мүбаризө вә тоггушмалар турнир (хөбөрдәрлыг) характери дашыјыр. Белә һалларда күчлү јох, һаглы олан, јө'ни јува саһиби галиб келир. Она көрә әразидө популјасија нисбәтән бөрабәр пәјланыр.

Јувасындан узагдакы јөһ базасындан истифаде едө билән гушлар (гарабаттаглар, гутанлар, көјөрчин, гызларгушу, зағча, сыгырчын, гарангуш вә с.) колонија һалында јувалајыр. Колонијада һәр гуш анчаг өз јувасыны горујур. Колонија өмөлә көтирмәк үчүн нөвүн фәрдләринин морфөфизиолоҗи стратегијасы (учмаг бачарыгы, ов етмәк, ону дашымаг хүсусијјәти вә с.) үмумән җахшы олмагыдыр. Колонијада гушун сајы бир нечө чүтдөн минләрө гөдөр ола билөр. Сөрбөст (бир нөвө аид) вә гарышыг колонијалар да олур. Колонија өмөлә көтирөн гушлар өлвөришли јува шөраитиндөн максимал дәрөчөдө истифаде едир, көмөкли горуһур, гида базасындан истифаде етмәк еффеһти јүксәлир.

Чөхалмасыны гуртармыш гушлар јува саһөсини төрк едир. Отураг гушлар биөтопуну дөјишмәклә кифајәтләһир (мешөдөн коллуға, коллугдан ачыг јерләрө, гузеј јамачдан күнеј јамача кечмәк, дағдан дәрөјә еһмәк вә с.). Бө'зи отураг нөвләрин јердөјишмәси јүз километрләрө чатыр. Әсл көчөри гушларын јуваладығы ареал онун гышладығы ареалдан ајры олур. Гушларын јердөјишмәси һансы формада олурса-олсун гидаланманы, горуһманы вә с. асанлашдырыр.

Гушлар конкрет мөвсүмдө чөхалдыгдан сонра јүзләрлә фәрдләри бирләшдирөн сүрү өмөлә көтирир. Белә группа бө'зи гушлар (газ, дурна, гугушу) аилә мүһасибөтини («валидејн» вә чаванлар) сахлајыр, өксөријјет нөвүн фәрдләри исө бир-бирилә садөчө груп јолдашлыгы едир. Онларын арасында иарархиа—доминантлыг табөчилик мүһасибөтләри јараныр, бу мүһасибөт разылыгы давраһышы тө'һин едир. Группун үзвләри бир-биринин сигналларына дөрһал өмөл едир, төчрүбөли фәрдләрин өлвөришли давранышыны башгалары да төкраз едир, көмөкли јөһләһмәк вә горуһмаг асанлашыр.

Мөвсүм һадисөләри. Гушун јашадығы шөраитин (һаванын, јөһин) фөсил дөјишкөнлији онун һөјат ритминин, давранышыны вә популјасијасынын гурулушуну мүөјјөн едир. Мүһитин фөсил дөјишкөнлији гушун һормонал системинө, о исө һөјат ритминө тө'һир едир. Тропикдө әсас мүһит сигналы илин јағышлы вә гураг дөврләри, башга јерләрдө исө күндүзүн узунлуғудур. Әлбөттө, башга амилләр дө (һава шөраити, јөһ базасы, јува шөраити, јыртычылар вә с.) тө'һирсиз дејилдир.

Гушларын иллик һөјатында ашағыдакы дөврләри ајырмаг олар:  
1. Чөхалмаја һазырлыг дөврү. Күндүзүн узанмасы чинсијјет вөзиләринө ојадычы тө'һир едир. Онлар гышлаг јериндөн јува јеринө көчүр. Бө'зи нөвләр гышлаг јериндө вә ја көчмө јолунда чүтләр

әмәлә кәтирир. Елә гушлар вар ки, гышлаг јериндә ләләкләринин мүәјјән һиссәсини дәјишмәјә башлајыр, јува саһәсинә чатанда бәзәкли—чәлбедичи олур.

2. Репродуксија дөврү. Гушлар јува саһәси сечир вә ја көһнә саһәни тутур, чинсијјәт ојунлары вә сәсләшмәләр едир, чүтләр әмәлә кәтирир, чинсијјәт һүчәјрәләри јетишир, јува тикир, јумуртлајыр, күрт јатыр, бала бәсләјиб пәрвазлајыр. Балалар сәрбәст ја-шамаға башлајыр, сүрүләр әмәлә кәтирир.

3. Чохалмадан сонракы ләләкдәјишмә дөврү. Гушлар репродуксија дөврүнүн икинчи јарысындан башлајараг ләләкләрини тамам дәјишир. Полигам нөвләрин еркәкләри ләләкдәјишмәјә тез (диши гуш күрт јатанда), дишиләр исә бу ишә бала чыхарандан сонра башлајыр. Моногам нөвләрин ләләк дәјишмәсинә көрә чинсијјәт фәрғи аздыр. Матуронат нөвләрдә бу һадисә имматуронат нөвләрә нисбәтән тез олур. Бә'зи нөвләрин ләләкдәјишмәси гышлагда тамамланыр.

4. Гыша һазырлыг дөврү. Гушлар бол јем јери тапмаг үчүн биотоп дәјишмәкдән башламыш башга гит'әләрә көчмәјә гәдәр јердәјишмәләр едир. Онлар интенсив јемләнир вә чох пијләнир. Бә'зи гушлар (сидр гушу, зығзыг, ситта, бајгуш, арыгуш) гыша еһтијат јем топлајыр.

5. Гышлама дөврү. Гышда һәр нөвүн популјасијалары мүдафиә шәраити вә гидасы бол олан әразиләрдә јерләшир. Бу вахт чох нөвүн гидаландығы јерләрлә динчәлмәк вә кечәләмәк јерләри ајры олур. Гышда јем ахтармаг үчүн олан јердәјишмәләр төдричән јува-лама әразиси истигамәтинә јөнәлмиш миграсијаја чеврилик. Америка кечисағаны әсл гыш јухусуна кедир (2—2,5 ај). Бу вахт онун бәдән температуру 18—19°C-јә енир. Һавалар гәфләтән сојујанда гарангуш вә узунганадлар бир нечә күнлүк јухуја кедир. Колибрләрин бәдән температуру вә маддәләр мүбадиләси кечәләр зәифләјир, күндүзләр нормаја дүшүр. Бунар мүстәсна һаллардыр. Гыш јухусуна кетмәк гушлар үчүн сөчијјәви дејилдир (шәкил 85).

Әразијә мүнасибәтинә көрә гушлары үч група бөлмәк олар: 1) отураг гушлар—ејни әразидә бүтүн ил боју галанлар; 2) јердәјишмә едәнләр—репродуксија дөврүндән сонра јүз километрләрлә узаға уча билер, лакин јуваладығы тәбии зонадан чыхмыр; 3) көчәри гушлар—гышламаг үчүн мин километрләрлә узаға учараг јени тәбии зоналара, һәтта башга гит'әләрә көчүр. Ејни нөвүн мүхтәлиф популјасијасы ајры-ајры әрази групуна дахил ола биләр. Мәсәлән,



Шәкил 85. Гышда ири арыгушунун ләләк өртүјүнүн вәзијјәти:  
1—шахта 25°C-јә чатаркән јатан гушда, 2—шахта 7—8°C оларкән јатан гушда, 3—шахта 5—6°C оларкән фәал вәзијјәттә гушда.

гарғалар Европанын чәнубунда отураг, мәркәзи рајонларында јердәјишән, шимал рајонларында исә әсл көчәри гушдур. Тојуккимләрин өксәр нөвләри, ағачдәләнкимиләр, арыгушлар, сәрчәләр, гарғаларын чоху отураг гушлардыр. Лакин 600 нөвә гәдәр гушун бүтүн популјасијалары көчәридик. Газкимләрин, лејләккимләрин, гызылгушкимләрин, чүллүткимиләрин вә сәрчәкимләрин нөв вә фәрдләринин аз һиссәси чәнуб рајонларында гышлајыр. Үмумијјәтлә јувалајан гушларын чоху гышламаг үчүн даһа да чәнубда јерләшән өлкәләрә (10000 км узаға) көчүр. Бә'зи гушлар (гүтб стернасы) 18000 км узаға учур.

Миграсија. Миграсија едән гушлар ади сүр'әтлә учур, тез-тез јерә гонуб динчәлик вә гидаланыр. Онлар пајызда даһа ләнк көч едир. Хырда сәрчәкимләр суткада 50—100 км, өрдәкләр 100—500 км, бә'зи гушлар исә (Америка көлкәсәвәри) океан үзәриндән кечәркән дајанмадан 60—70 саат учуб 4000 км мөсафә гәт едир. Гушлар көчәркән јердән мүхтәлиф һүндүрлүкдә олур. Бу, гушун нөвүндән, һавадан вә с. сәбәбләрдән асылдыр. Гушларын чоху 450—750 м һүндүрлүкдән учур. Тамам алчагдан учанлар да олур. Дурна, газ, чүллүт, көјәрчин бә'зән 1,5 км јүксәкликдә учур. Дәниз сәвијјәсиндән 9 км һүндүрлүкдән учан гуш оксикенин 70 фәиз азалдығы һавадан кечир. Миграсија етмәјә һазырлашан гуш пијләнир. Пиј оксидләшәркән ондан ајрылан енержи зүлалын парчаланмасындан алынан енержидән ики дөфә чохдур. Пијин оксидләшмәсиндән ајрылан су интенсив тәнәффүсү тә'мин едир. Миграсија-

дан габаг јакшы пијлөнмиш көчөри гуш өтраф мүһитдө күнүн гысалдыгыны вө јемин азалдыгыны һисс едөркөн миграсија етмөје чан атыр.

Гушларда јува консерватизми инкишаф едиб. Онлар көһнө јува-сына гајытмага чалышыр. Чаван гушларда дисперсија (көнара ја-јылмаг) даһа чохдур. Онлар јумуртадан чыхдыгы саһөдөн онларча километр узагда јува тикир. Чаван гушларда јува консерватиз-минин зөифлији нөвүн јајылмасыны кенишлөндирир, рөгабети вө имбридинги азалдыр. Јашлы гушларын консерватизми онларын јах-шы таныдыгы саһөдө уғурлу нөсил вермөк вө горунмаг имканыны артырыр. Бир сыра гуш нөвлөринин гышлаг өразиси дө даими олур.

Миграсија едөн гуш није азмыр? Бу суалын дөгиг чавабы һөлө дө јохдур. Јөгин ки, көчөри гушларда миграсијанын үмуми истига-мөтини мүөјјөн етмөк үчүн анаданкөлмө инстинкт вар. Лакин ана-данкөлмө инстинкт өтраф мүһитин тө'сири алтында дөјишө билир. Инкилтөрөдө отураг һөјат кечирөн јашылбаш өрдөјин јумуртала-рыны Финландијаја апарыб инкубаторда онлардан бала алыблар. Перваз балалар пајызда јерли өрдөклөр кими гышлага көчмүш, јазда Финландијаја гајыдыб јуваламышлар. Онларын һеч бири ил-кин вөтөни олан Инкилтөрөје гајытмајыб. Дөмөли, көчмөнин сөбө-бини төкчө анаданкөлмө инстинкт һесаб етмөк олмаз. Экспери-ментдө исбат едилиб ки, гушлар миграсија едөркөн истигамөтини сечмөк үчүн Күнөшин, Ајын вө улдузларын вөзијјөтиндөн истифаде едир. Бу ишдө гушлара «биоложи саат» көмөк едир. Онлар сутка-нын вахтыны билмөкдө чөми 10—15 дөг сөһв едө билөр, бу исө миграсијанын истигамөтини дүзкүн сечмөје һеч дө мане олмур. Бө'зи дөлиллөрө өсасөн күман олунур ки, гушларда «компас һисси-јаты» вар, онлар пис һавада «компас һиссијатындан» истифаде едир. Гуш көчөркөн адөт етдији ландшафтлары излөмөклө (бахмаг-ла) көчмөнин истигамөтинө хырда дүзөлишлөр көтирир, бу ишдө төчрүбөли фөрдлөр төчрүбөсизлөрө көмөк едир. Лакин бир сыра нөвлөрин (чүллүтлөр, гызылгушкимилөр, бө'зи сөрчөкимилөр) ча-ванлары илк дөфө көчөркөн јеткин гушлардан тез вө ја кеч көчүр. Бу ишдө онларын өсас көмөкчиси анаданкөлмө инстинктлөрдир.

Гушларын өразије мүнасибөти һөр бир нөвүн филокенетик фор-малашма дөврүндө өмөлө кәлмишдир. Илин фөсил фөрглөри таба-шир дөврүндөн (мүасир гушлар олмајанда) башламышдыр. Шимали Америкада вө Аврасијанын чох јериндө интенсив дагөмөлөкөлмө просеси иглимин фөсил дөјишкөнлијини кәскинлөшдирмиш, гушлар репродуксија дөврүндөн сонра јердөјишмөлөрө мө'руз галмышлар. Онлар үчүн јазда-јајда ареалын шималы, гышда исө чөнуб һиссөси

даһа уғурлу олмушдур. Фөсилдөн асылы оларга јерини дөјишөн гушлардан узун мүддөт өрзиндө төдричөн көчөри нөсиллөр өмөлө кәлмишдир. Бу просес инди дө давам едир. Мөсөлөн, Гарагум кана-лы бојунча јарадылмыш чохлу су анбарлары гушларын јени гыш-лагларыны өмөлө көтирмишдир.

Гушларын миграсијасыны дөгиг өјрөнмөк үчүн онларын ајагына јүнкүл метал һалгалар тахырлар (шөкил 86). Һалганын үзөриндө онун №-си вө шөһөрин ады јазылыр. Һалганын №-си онун һарада вө һө вахт тахылмасыны билдирир. Бејнөлхалг мүгавилөје өсасөн һөмин гуш һарада өлө кечсө онун ајагындакы һалганын №-си бу иши ичра едөн елми мүөссисөје хөбөр верилир. Нишаны олан

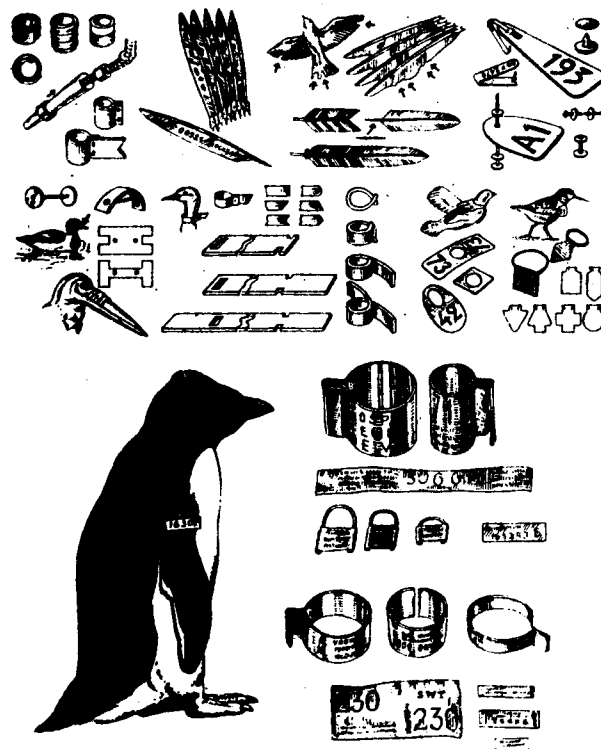

Шөкил 86. Гушлары фөрди танымаг үчүн истифаде едилөн мүхтөлиф һалга вө нишанлар.

көчөри гуш нарада тутулса вә ја вурулса онун ајагындакы халганын N-си ичрачыја хәбәр верир. Нәр ил дунјада 1 млн. гушун ајагына метал халга тахылыр. Бу төдбир гушларын миграциясыны вә онларын биолокијасынын башга хусусийәтләрини өјрәнмәјә көмөк едир.

Гушлар Јер күрәсинин бүтүн гит'әләриндә јајылмышлар. Он-лара кениш сәһраларда вә дағларын даима гарла өртүлү зирвәләриндә, океан адаларында вә океанын сәһилдән минләрчә километр аралы һиссәләриндә раст көлмөк мүмкүндүр. Бузулу океан сәһилиндә ағ гагајы вә кајралар мөскөн салыр. Лакин гушларын чоху (80%) тропик бөлкөдә јашајыр, гүтбләрә доғру кетдикчә гуш нөвләринин сајы азалыр. Чөнуби Америка Јерин гуру Һразисиндән чөми 12%-ни төшкил едир, амма тропик бөлкөдә олдуғу үчүн орада 2600 нөв гуш јашајыр. Палеарктика Јерин гуру Һразисинин 34%-ни тутмасына бахмајараг онун орнитофаунасында чөми 1100 нөв вар. Гушларын нөв мүхтәлифлији онларын јашадығы еколожи шәраитдән дә асылдыр. Мешәләрдә нөвүн сајы өн чох, сәһрада вә тундрада исә өн аздыр. Мүхтәлиф ландшафтдан ибарәт олан Һразидә гуш да чохдур. Мөсәлән, Азәрбајчан Һразисинин кичиклијинә бахмајараг орнитофаунасы зәнкинدير (366 нөв).

Нәр нөв бир вә ја бир нечә биокеосенозун тәркибиндә јашамаға ујғунлашыб, јә'ни онун һәрәкәти, гидасы, ов етмөк гајдасы, мөскөн салмаг хусусийәти, иглимә дөзүмлүлүјү, нөсил вермәси вә с. кәстәричиләри һөмин биокеосенозун төләбләринә чаваб верә билир. Бу бахымдан гушлар конкрет еколожи группара ајрылыр.

Ағач-кол гушлары (дендрофил) өн бөјүк еколожи группур. Онлар мешә вә коллугларда јашајыр, фитофаг, зоофаг вә полифагдырлар. Тропик мешәдә хырда гушлар чичөкләрин нектарыны сорур вә тозчуғуну јејир. Мешә гушларынын чоху ағачын көвдәси үзәриндән вә будағындан, бә'зи нөвү исә јердән јем көтүрүр. Милчөкгапанлар будаға гонуб көзләјир, јахындан һөшөрәт учуб кечөркөн ону һавада тутуб јејир. Мешә гушлары ағачын коғушунда вә будаглары үзәриндә јува тикир. Тутугушун вә ағачдөләнләрин мешәјә ујғунлашмасы даһа сөчијјөвидир.

Ачыглыг гушлары (чөмөнлик, чөл, сәһра, гајалыг) јердә һәрәкәт едир, јердә јувалајыр, јердән јем көтүрүр. Онлар бөрк гачыр (дөвөгүш) вә ја сүр'өтлө учур (бағрыгара). Ачыглыг гушлары мөһкөм кизләнә билир (турагај, чүллүт), гајалара вә сылдырым јамачлара раһат дырманыр (көклик, гаја ситтасы), торпагда өзүнә јува газыр (гызларгушу). Ачыг сәһләрдә һавада ов едән гушлар да аз дејил (гарангуш, узунганад, гызларгушу вә с.).

Батаглыг вә сәһил гушлары су көнарындакы чөмөнликләрдә вә коллугларда мөскөн салыр. Онлар, адәтән, јердән јем көтүрүр. Бу гушларын узун ајаглары батаглыгда көзмәјә имкан верир.

Гуру сәһә илә тамам өләгәсини кәсмиш гуш жохдур. Су гушларынын һамысы гурудан вә атмосфердән истифадә едир. Су гушларынын төләкләри сых, тифдији чох, үзмә пәрдәси јахшы инкишаф етмиш олур. Пингвиндән башга су гушлары јахшы учур. Онлар су сәһилиндәки гајада вә ја јердә, гамыш топасы үзәриндә, башга һөјванларын торпагда газыдығы дөликләрдә јува тикиб нөсил верир. Бир сыра нөвләр (гагарлар, чумулған өрдөкләр, ијрәнчөләр, гарабатдаглар, төмизчиләр, гутанлар, пингвинләр) јалныз судан јем көтүрүр. Чај өрдөкләри суда вә гуруда, газлар исә өсәсән гуруда гидаланыр. Бә'зи нөвләр сују һавадан изләјир, овуну көрөн кими јухарыдан суја шығыјыб ону тутур (гагајылар, стерналар, борудимдиклиләр). Гагајылар гуруда раһат көзир вә јердән јем көтүрә билир.

Башга һөјванлар кими гушларын да сајы илдән, фәсилдән вә еколожи шәраитдән асылы олараг дөјишилир. Азәрбајчан мешәләриндә јувалама вахты һәр һектара 12, гышда 7 гуш дүшүр, бағларда мүвафиг олараг һәр һектарда 10 вә 16, јарымсәһра вә чөлләрдә 3 вә 5, тарлаларда 5 вә 3 гуш олур. Бөлөкликлә, мешә вә коллугларда гуш популјасиясынын сыхлығы чох, ачыг сәһләрдә исә аздыр. Мешәнин көнарында елә јерләр вар ки, бир һектарда 50—70 гуш олур. Колонијада гушлар даһа сых јерләшир. Бә'зи колонијада бир һектара 20 миндән чох гуш дүшүр. Тәгриби һесабламанлар кәстәрмишдир ки, јер күрәсиндә гушларын үмуми сајы (фөрдләри) 100 милјарда гәдәрдир. Јајда балалар пәрвазландыгдан сонра гушларын сајы өн чох олур, сонра төдричән азалыр, јазда чоһалмаға башлајаркөн минимал һәддә едир. Гава шәраити аз јарарлы олан илдә гушларын мөһсулдарлығы азалыр. Мөсәлән, Газахыстанда гураглыг кечән илдә су гушлары бала чыхармыр. Сичанабәнзәр көмиричиләр аз оlanda јыртычы гушларын мөһсулдарлығы азалыр, бә'зиләри һеч бала чыхармыр. Она көрә гаршыдакы илдә онларын сајы аз олур.

Гушларын сајына антропоген амилләр чидди тө'сир едир. Азәрбајчанда апарылмыш төдгигатлар кәстәрир ки, сәһәнин модификациясы (отарылмасы вә бичилмәси) гушларын репродуктив дөврүндәки көмијјәт вә кејфијјәтинә мөнфи тө'сир едир, лакин онларын гышламасы үчүн јарарлы олур. Сәһәнин сонракы трансформациясынын, јә'ни тамам дөјишдирилмәсинин гушлара тө'сири мүхтәлиф олур. Гышлаг вә бичәнөкдә мешә, бағ вә көнд салынмасы

орада гушларын популјасијасынын сыхлыгыны чохалдыр, мешө вө ја коллугу гырыб јериндө тарла вө ја үзүмлүк саланда исө өксинө гушлар кескин азалыр. Бө'зи гушларын (дурналар, јыртычы гушлар, бө'зи газ вө дождаглар), сајы антропокен амиллерин тө'сири алтында дурмадан азалыр. Јашыллыгы чох олан селитеб саһөлөрдө (шөһөр, көнд, гөсөбө) мүхтөлиф гушлар үчүн фајдалы шөраит (өлавө јем, јува јери, кечөлөмөк, динчөлмөк вө јыртычыдан горунмаг үчүн сацит шөраит) јараныр. Она көрө синантроп гушлар кетдикчө чохалыр. Төөссүф ки, бунлар хырда гушлардыр (сөрчө, гарга, узунганад, гарангуш, көјөрчин, гумру вө с.).

Гушларын мадделөр мүбадилөсинин жүксөк олмасы вө онларын максимал һөрөкөт бачарыгы биокеосенозда ролуну жүксөлтмишдир. Онлар төбиөтин гида зөнчириндө мүхтөлиф дөрөмөли консумент (фитофаг, зоофаг, полифаг, јыртычы) олмагла мадделерин биоложи дөвријјесиндө фөал иштирак едир.

Төбиөттө һөшөратын, сичанабөнзөр көмиричилерин вө алаг биткилеринин сајыны азалдан мүһүм биоложи факторлардан бири гушлардыр. Гушлар биткилерин тохумуну јајмагда вө онларын чарпаз тозландырылмасында фөал иштирак едир. Көчөри гушлар бирбириндөн минлөрчө километр аралы јерлөшөн биокеосенозларын үзвү олмагла мадделерин глобал биоложи дөвријјесиндө иштирак едир.

### ГУШЛАРЫН ӘҺӘМИЈӘТИ

Инсан үчүн јабаны гушларын өһөмијјөти мүсбөт вө мөнфидир. Гушлар көнд вө мешө төсөррүфаты зијанверичилерини вө алаг биткилеринин тохумуну јемөклө онларын күтлөви чохалмасынын гаршысыны алыр. Гушларын сајыны чохалтмагла төсөррүфат саһөлөриндө истифаде едилөн кимјөви мадделөри азалтмаг олур (бунун вачиблији илбөил даһа чох ајдынлашыр). Мүхтөлиф нөвлү вө мүхтөлиф јашлы ағачлардан ибарөт мешө вө бағларда фајдалы фауна, о чүмлөдөн, гушлар чох олдуғу үчүн онлар зөрөрверичилөрө даһа дөзүмлүдүр. Мешөдө мүхтөлиф нөв арыгуш, ситта, милчөкгапан, көлкөсөвөр, јарпагкүдөн, сарыкөјнөк, кечисаған, ағачдөлөн, тарлада вө чөлдө исө турагај, сығырчын, гарангуш, мујмул, зағча, алачөһрө, бө'зи јердө гагајы зөрөрверичилөри гырмагла чох фајда верир. Гушлар бол јеми тез тапыб истифаде едир.

Фајдалы гушларын сајыны артырмаг үчүн онларын јуваладыгы шөраити горумаг вө јахшылашдырмаг лазымдыр (өкинө јарарсыз јерлөрдө коллугу сахламаг, паркларын көнарына чанлы чөпөрлөр

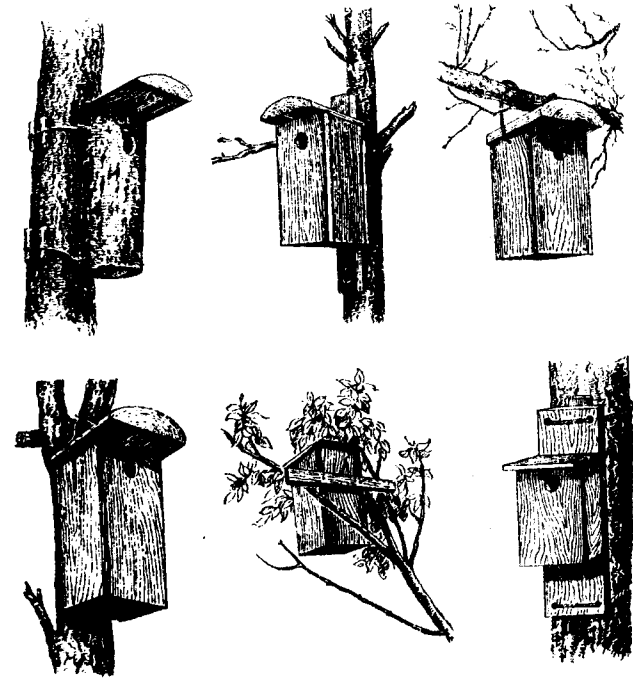

Шөкил 87. Гуш «евчик»лөринин јерлөшдирилмөси схеми.

чөкмөк, алаг чөнкөлликлөринин јандырмагла мөһв едилмөсинө јол вермөмөк вө с.). Гуш свчиклөри дүзөлдөб асмагла арыгуш, милчөкгапан, сығырчын вө башга фајдалы гушларын сајыны 10—25 дөфө артырмаг мүмкүндүр (шөкил 87).

Газлар, өрдөклөр, су фөрөлөри, тојугкимилөр, бө'зи көјөрчин вө чүлүтлөр ов гушларыдыр. Овчулуг төсөррүфатларынын сөмөрөли инкишаф едирилмөси өлавө вө кәјфијјөтлөи өрзаг мөһсулу өлдө етмөјө имкан верир. Орта Асијанын бө'зи рајонларында инди дө овчулугда алычы гушлардан (гызылгуш, гыргы) истифаде едилир. Јахшы овчу гызылгушла (бергут) күндө 50—60 баш түлкү, чохлу довшан, бө'зөн дө чанавар овланыр. Овчулуг—сағламлыг вө төсөрүфат формасыдыр.

Гушлар дикөр һөјванлара нисбөтөн көзө тез чарпыр. Мөктөблилөрдөн башламыш сөнөткар алимлөрө (зоологлара) гөдөр һөр көс екскурсијаја чыхарса, өнчө һөр һансы бир гуша раст көлөр. Она көрө әтраф мүһитин дөрк едилиб, дүзкүн дүңјакөрүшү формалаш-

масында гушларын елми өһәмијјәти мүстәснадыр. Онлар өсил билек мәнбәји вә төчрүбә мејданыдыр.

Гушларын естетик өһәмијјәтини унутмаг олмаз. Онлар өтраф мүһитин вачиб компонентидир. Гушларын ал-өлван рөнки, чөлд һәрәкәти, хош сәси адамда мүсбөт емосијалар јарадыр, јоргунлуғу тез арадан галдырыр, әмәк габилијјәтини артырыр. «Өзүмү гуш кими јүнкүл һисс едирәм» ифадәси гушларын раһат һәрәкәтини мүшаһидә етмәкдән ирәли кәлмишдир.

Бә'зи гушлар конкрет мөкан вә заман чөрчивәсиндә мүөјјән зөрәр верир. Фајдалы гуш олан сығырчын јајда вә пајызда үзүмү, албалыны вә башга мөһсулу төләф едә биләр. Зағча тарладан тохуму вә чүчәртини чыхарыб јејир. Гарадөш сөрчә, бә'зи јердә һәм дө дам сөрчәси тахыла зөрәр верир. Батағлыг белибағлысы вә боз гарға ов гушларынын јувасыны дағытмагла чоһалмасына мане олур. Белә һалларда һөмин гушлары горхудуб узаглашдырмаг олур. Горхутмаг истөдијимиз нөвүн төһлүкә вә һөјөчан сигналыны магнитофона јазыб саһәдә јүксөкдән сөслөндирмөк јахшы нөтичә верир. һөјөчан сигналы илә түфәнк атылмасыны синхрон сөслөндирмөк даһа чоһ еффеһт верир.

Гушлар һавада төјјәрә илә тоггушаркөн гијмөтли техника вахтыннан өввөл истисмардан чыхыр, бә'зән гөза баш верир. Бунун гаршысыны алмаг үчүн гушлары аеродромлардан узаглашдырыр, төјјәрөнин һаваја галхмасы вә јерә енмәси јолуну гушун күтлөви миграһија истигамөтиндән көнәрда дүзөлдирләр.

Мөмөли һөјванларла бирликдә гушлар инсанын вә ев һөјванларынын бир сыра горхулу хөстәлик төрөдичилөрини јајмагла вә ја онлары јајанлары (ағчаганад, бирө, көнө) өз бөдөниндә көздирмөклә хөстәлијин төбии мәнбөјиндә иштирак едир. Көчөри гушлар бә'зи хөстәлији гит'өдөн гит'өјә јајыр. Мүөјјән едилмишдир ки, орнитоз, грип, енсөфалит вә башга вирус хөстәликләринин јајылмасында бә'зи гушлар иштирак едир.

Ев гушлары. Гушчулуғ сүр'өтлө инкишаф едир вә күчлү сөнајә саһәсинә чеврилир. Гушчулуғ фабрикләриндә мөһсулдар чинсләр гөфөсләрдә сахланыр. Онларын јемлөндирилмәси, јумурта јығымы, оптимал ишыг вә температур режими механиклөшдирилиб вә автоматлашдырылыб. Мүасир инкубатора бир дөфөдә 10 минләрдә јумурта гојур. Гушчулуғда ардычыл селеһија иши апарылыр вә бөјүк уғурлар өлдә едилир.

Ев тојуғунун бүтүн чинслөринин өчдады коллуғ тојуғудур (*Gallus*). Онларын 3 нөвү инди дө һиндиһтан вә Чөнуб-Шөрги Аһија

мешөлөриндә јаһајыр. Јабаны тојуғларын күтлөси 0,7—1,0 кг олур. Онлар 5—8 јумурта гојур. Ев тојуғу ерамыздан бир нечә мин ил өввөл өһлилөшдирилмиш, Авропаја ерамыздан 1—2 мин ил габаг кәтирилмишдир. Селеһија апармагла тојуғлардан 100-дөн чоһ чинс алмышлар. Онларын күтлөси 5—7 кг кәлир. Рекорд тојуғлардан илдә 320—350 јумурта алыныр. Бөзөк чинсләри дө јаһадылыб. Јапон парк тојуғунун хорузларында гујругун узунлуғу 5—6 м олур.

Шимали Американын сејрөк мешөлөриндә јаһајан һинд тојуғу (*Meleagris gallopava*) мөксикалы һиндлиләр төрөфиндән ерамыздан өввөл өһлилөшдирилиб. Онун мүасир чинсләри 12—15 кг кәлир вә чоһ тез бој атыр. Ев газларынын өчдады Аврасијада кениш јајылмыш боз газ (*Anser anser*) вә Шөрги Аһијада јајылмыш гурудимдик газдыр (*A. sygnoides*). Ев өрдөклөринин өчдады јаһылбаш өрдөкдир (*Anas platyrhynchos*). Бунларын бә'зи чинси 4—5 кг кәлир, еләси дө вар ки, илдә 200—220 јумурта верир. Ев көјөрчинлөринин өчдады чөл көјөрчинидир (*Columba livia*). О, ерамыздан 5 мин ил өввөл һиндиһстанда вә Мисирдә өһлилөшдирилиб. Онлардан 200-дөн чоһ чинс алмышлар (бөзөк, рабитөчи вә өтлик чинсләри).

Гушларын башга нөвләри дө (тутугушу, сары бүлбүл вә с.) мөишөтимиздә кениш јер тутур.

## Мөмөлиләр—Mammalia синфи

Синфин характеристикасы. Мөмөлиләр амниотлара аиддир, бөдөни түклө өртүлүдүр, баласыны сүдлө бөслөјир. Бејин јарымкүрөлөриндә боз маддөдөн ибарөт «јени габыг» (неопаллиум) өмөлө кәлиб. Бејинин бу шө'бөси синир фөалијјәтинин јүксөк сөвијјәсини вә организмин мүрөккөб давранышыны тө'мин едир. һисс үзвлөри јахшы инкишаф едир. Харичи гулаг вә ја гулаг сејваны өмөлө кәлиб. Орта гулаг бошлуғунда үч сүмүк вар: чөкич, зиндан, үзөнки. Бә'зи мөмөлиләр (јарасалар, делфинләр) саһәдә чөһөти билмөк үчүн ултрасөс еһолокаһијасындан (өкс-сөдадан) истифадә едир. Дөридә чоһлу пиј вә төр вөзиләри јерләшир, онларын бә'зиси сүд вә мүшк-өнбөр вөзилөринә чеврилмишдир. Көллө синапсид типли олуб, онурғаја ики чыхынты (кондилус) васитәсилә бирлөшир. Дишләр һетеродонтдур вә алвиолда јерләшир. Алт чөнө төкчө диш сүмүјүндөн ибарөтдир. Мөмөлиләр ағчијөрләрлө төнөффүс едир. Ағчијөрләр алвиол гурулушлудур. Бөдөн дөш вә гарын бошлуғуна ајрылыр. һөзм борусу мүрөккөблөшиб. Бә'зи мөмөлилөрин (көв-



шәјәнләр) мә'дәси чоқкамсралыдыр вә корбағырсағы бәјүкдүр. Әзәләли додаглары инкишаф етмишдир. Фитофаг мәмәлиләрин гида-сынын һәмзи симбиотик характер алмышдыр. Аорта гөвсләриндән төкчә сол гөвс галыб. Еритроситләр нүвәсиздир. Бәјрәкләр мета-нефросдур. Су, гуру (һава) вә торпаг мүнһитиндә кениш јајылыб. Мәмәли һејванлар бүтүн биосенозларда мүнһүм рол ојнајыр. Инсан үчүн чоқ әһәмийјәтлидирләр (көнд тәсәррүфаты һејванлары, ов сәнајә һејванлары, хәстәлик кәздирәнләр, ону јајанлар, көнд тәсәр-рүфатына вә әрзага зәрәр верәнләр вә с.).

### МӘМӘЛИЛӘРИН МӘНШӘЈИ ВӘ ТӘКАМУЛУ

Мәмәлиләр карбон дөврүнүн сонуна јахын терморф сүрүнән-ләрдән әмәлә кәлиб (шәкил 88). Терморфларын примитивлијини исбат едән әләмәтләр чоқдур: амфистил фәгәрәләр, һәрәки бөјүн вә бел габырғалары, баш бәјнин кичик олмасы вә с. Лакин онлар бир сыра әләмәтләри илә мәмәлиләрә јахынлашыр. Мәсәлән, диш-ләри алвиолларда јерләшир, һәм дә кәсичи, көпәк вә азы дишләрә ајрылыр; әксәр нөвләрдә икинчи дамаг (сүмүк) олуб; әнсә конди-лусу ики вә ја үчә ајрылмыш; алт чәнә кәлләјә ики ојнагла бирләшиб (квадрат вә ојнаг сүмүкләри, пулчуг вә диш сүмүкләри васитәсилә). Алт чәнәдә диш сүмүјү ири, квадрат вә ојнаг сүмүк-ләри исә кичикдир. Мәмәли-ләрин ојнаг вә квадрат сү-мүкләри орта гулаг бошлу-ғунда ешитмә сүмүкләринә чеврилмишдир. Терморфла-рын (батаглыг јерләрдә јаша-мыш котилозаврлар) әчда-дында амфиби әләмәтләри олуб, она кәрә дә онларын дәри вәзиләри зәнкинмиш.

Терморфлар перм вә триас дөвләриндә гуру био-сенозларында мүнһүм мөвгә тутмуш (шәкил 89), јура дөврүндә исә онлары архо-заврлар сыхышдырыб. Хырда терморфлар аз әһәмийјәтли

јерләрдә (батаглыг, чәнкәллик вә с.) галараг, һисс үзвләрини вә давраһнышы инкишаф етдирмәјә, бир-бирилә сигнал әлагәләрини күчләндирмәјә мөчбур олублар. Терморфларын мұхтәлиф груп-ларында бир-бириндән асылы олмадан (конвергент гајдада) елә әләмәтләр әмәлә кәлиб ки, онлар мұасир мәмәлиләрдә дә вардыр: бурун бошлуғунда әмәлә кәлмиш илбизчикләр һаваны исти вә рүтүбәтли етмиш; өн бәјин јарымкүрәләри һөчмчә бөјүјөрәк бәјин күчләндирмиш; әзәләли додагларын әмәлә кәл-мәси баланын сүд әммәсинә имкан јаратмыш; алт чәнәдә еләвә ојнағын әмәлә кәлмәси квадрат вә ојнаг сүмүкләрини өз вәзи-фәсиндән азад етмиш; дишләрин үч төпәчикли олмасы примитив јыртычылыга имкан вермиш вә с. Исбат едилмишдир ки, мәмәли-ләр һамысы терморф сүрүнәнләрин примитив јыртычы групун-дан—синодонтлардан (шәкил 90) әмәлә кәлмишләр. Синодонтла-рын икинчи дамағы, диференсиасија етмиш, диш системи вә мө-мәлиләрә охшар бөдән гурулушу олубдур (онларын мұт әтрафлары бөдәһни алтында јерләшир) .

Шәкил 89. Үст перм вә триас дөврүнүн мәмәлијөбәнзәр сүрүнәнләри: А—гуру јыртычылары, Б—су јыртычылары.

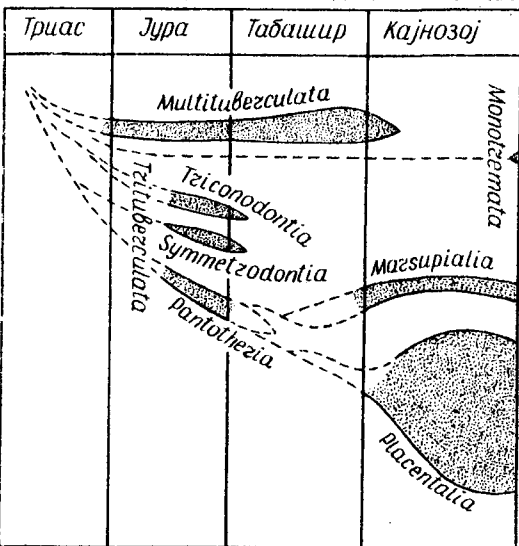
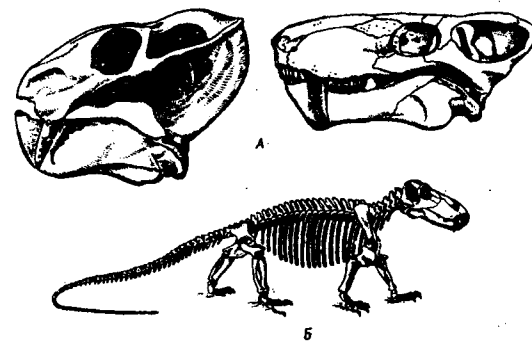

Шәкил 88. Мәмәлиләрин филогенијасы.

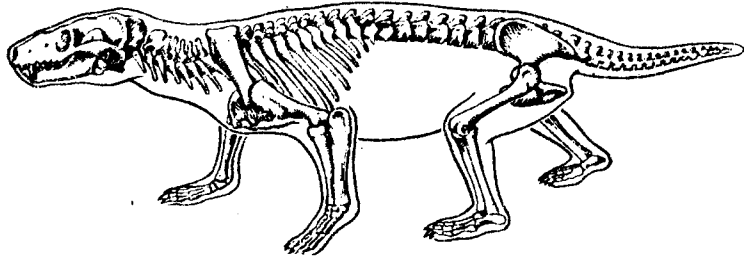

Шәкил 90. Синодонт.

лө кәтириб. Терморфларын бејинчији јахшы инкишаф етмишсә дә, онлардан әмәлә кәлән мәмәлиләрин өн бејни даһа јахшы инкишаф етмәјә башламышдыр (шәкил 91).

Мәмәлиләр мөвчуд олдуғу кеоложи вахтын 2/3 хиссәси дөврүндә сичовул бојда галыблар. Онларын тәбиәттә елә бөјүк ролу олмајыб. Лакин белә һејванлар тәдричөн мүасир әләмәтләр газанараг динамик группларла јашамағы бачарыблар. Популјасијада мүнасибәтләрин «сосиаллашмасы» јашама уғрунда мүбаризәјә јени имканлар вериб. Буна көрә дә мәмәлиләр вә гушлар мезозој ерасынын нәһәнк сүрүнәнләрини сыхышдыра билиб.

Јура дөврүндә мәмәлиләрин 6 дестәси јашамыш, палсосендә (60 млн.ил әввәл) 16 дестәси олмушдур. Онлардан 9 дестәнин нөвләри

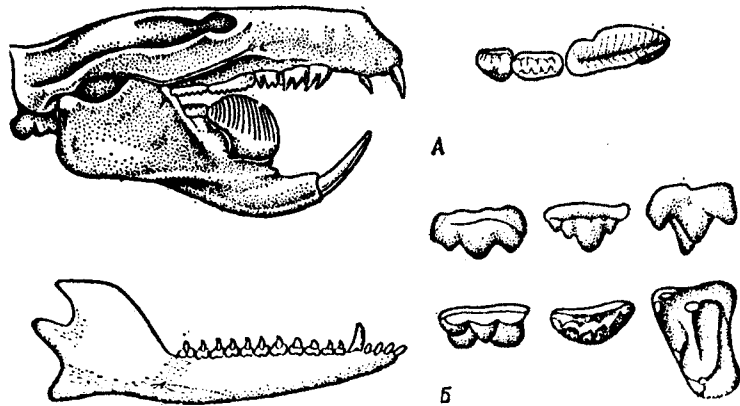

Шәкил 91. Јура дөврү мәмәлиләри:

А—Ptilodus-ун кәлләси вә диши, Б—Amphitherium-ун алт чөнәси вә үчтәпәчккли дишләри.

индијә гәдәр јашајыр. Кисәли мәмәлиләр үст табашир дөврүндән башлајараг Америкада вә Аврасијада јашамышлар. Америкада кисәлиләрин бә’зи нөвү инди дә јашајыр. Австралијада кисәлиләрин мүхтәлиф нөвләри она көрә галыб ки, Австралија дикөр материкләрдән ајрыларкән али мәмәлиләр һәлә кениш јайылмамышды. Бу мәмәлиләр кисәлиләрлә бир вахтда әмәлә кәлиб. Лакин онлар даһа јахшы инкишаф етмиш, бала доғмагла онларын өлүм фаизини азалтмыш вә сүр’әтлә чоһалыб кисәлиләри сыхышдырыблар.

## МӘМӘЛИЛӘРИН ТӘСНИФАТЫ

- Мәмәлиләр—Mammalia синфи
- Илк мәмәлиләр—Prototheria јарымсинфи
- Клоакалылар—Monothemata дестәси
- Әсл мәмәлиләр—Theria
- Ибтидаи мәмәлиләр—Metatheria јарымсинфи
- Кисәлиләр—Marsupialia дестәси
- Али мәмәлиләр вә ја пласенталылар—Eutheria seu Placentalia јарымсинфи
- Һәшәрәтсјән мәмәлиләр—Insectivora дестәси
- Јунганадкимиләр—Dermoptera дестәси
- Јарасакимиләр—Chiroptera дестәси
- Приматкимиләр—Primates дестәси
- Кәмдишликимиләр—Edentata дестәси
- Пулчуглукимиләр—Pholidota дестәси
- Довшанкимиләр—Lagomorpha дестәси
- Сичанкимиләр—Rodentia дестәси
- Балинакимиләр—Cetacea дестәси
- Чанаваркимиләр—Carnivora дестәси
- Күрәкајаглыкимиләр—Pennipedia дестәси
- Борудишликимиләр—Tubulidentata дестәси
- Даманкимиләр—Hyracoidea дестәси
- Хортумлукимиләр—Proboscidea дестәси
- Сиренкимиләр—Sirenia дестәси
- Тәкдырнаглыкимиләр—Perissodactyla дестәси
- Чүтдырнаглыкимиләр—Artiodactyla дестәси

Мәмәлиләр үч јарымсинфә ајрылып: илк мәмәлиләр, ибтидаи мәмәлиләр али вә ја пласенталы мәмәлиләр. Мәмәлиләрә 17 мүасир дестә даһилдир, даһа 12—14 дестәнин нәсли кәсилмишдир. Мәмәлиләри 257 фәсиләјә (139 фәсиләнин нәсли кәсилмишдир) вә



Шәкил 92. Жумуртагожан мөмәлиләр: 1—җехидна; 2—өрдәкбурун, 3—прөҗехидна.

3000 чинсә аҗырырлар (чинсләрин 3/4 һиссәсинин нәсли кәсилиб). Мөмәлиләр синфинин чәми 6000 нөвү мө'лумдур, онлардан 4000 нөвө гәдәри һазырда җашаҗыр. Беләликлә, мөмәлиләрин нөв мөхтәлифлиҗи гушлардан ики дөфә аздыр, амма биосфердә (һөлә инсаны нәзәрә алмадан) мөмәлиләрин ролу даһа бөҗүкдүр. Она көрә онларын өтраф мүнһитә тә'сири күчлүдүр.

### Илк мөмәлиләр—Prototheria җарымсинфи

Бу җарымсинфә примитив мөасир мөмәлиләр дахилдир. Онлар Австралијада, Тасманијада вә Јени Гвинејада җашаҗыр. Жумуртламагла чоһалыр. Жумурталарын үстүндә күрт җатыр (өрдәкбурун) вә җа онлары ана һөҗван гарын тәрәфиндәки дәри кисәдә кәздирир (җехидна). Көрпә балаларыны сүдлә бөсләҗир, амма әмзикләри жоһдур; сүд, дәри үзәринә аһыр, бала сүдү орадан җалаҗыр. Илк мөмәлиләрин чиҗин гуршағында каракоид вә дөш үстлүҗү сүмүкләринин, клоаканын вә җалһыз сол жумурталығын олмасы вә баш бөҗиндә җарымкүрәләрин аралыг чисминин (дөҗөнөк чисим) жоһлуғу бунлары сүрүнәнләрә җахынлашдырыр. Маҗаланмыш жумурта хөҗли вахт (16—27 күн) чинсиҗәт жолунда галыр. Она көрә күрт җатма мүддәти аз олур (10 күн). Сүд вәзиләри бору гурулушлудур. Бөдән температура 25—36°C, орта һесабла 32°C-дир.

Клоакалылар дөстәси ики фәсиләҗә аҗрылыр: җехидналар, өрдәкбурунлар (шәкил 92). Җехидналарын (Tachyglossidae) Австралијада 2,

Јени Гвинејада 1 нөвү җашаҗыр. Онларын бөдәни иҗнәчикләрлә (6 см) өртүлү олур, башын өн һиссәси (сифәт) узундур, гәрни өртүклү димдиҗи вар. Бөдәнин үмуми узунлуғу 40 см-ә чатыр. Бармаглары чаҗнаглыдыр. Хырда һөҗванларла җөмлөнир. Жумуртагоҗма вахты гарын һаһиҗәсиндә дәри кисә өмөлә кәлир, жумурталар һөмин кисәҗә өтүрүлүр. Баласы жумуртадан чыхаркөн 2 см олур. Өрдәкбурунлар фәсиләсинин (Ornithorhynchidae) 1 нөвү мө'лумдур—өрдәкбурун. О, Австралијада вә Тасманијада җашаҗыр. Җарымсу һөҗаты кечирир. Бөдәни сых жумшаг түклә өртүлүдүр. Енли димдиҗинин көнәрларында гәрни дишчикләр җерләшир (сүзүчү апарат). Бармаглары арасында үзмә пәрдәси вар. Саһилдә жува газыр, жуваның кириш жолуну бағлаҗыр, 10 күн күрт җатыб бала чыхарыр.

### Әсл Мөмәлиләр—Theria җарымсинфи

#### Кисәлиләр—Metatheria дөстәүстү

Кисәлиләр инфрасинфи 1 дөстәни (кисәлиләр—Marsupialia), 9 фәсилә вә 250 нөвү өһатә едир. Ән кичиҗи (кисәли сичан) 4 см, ән ириси (кенгуру) 1,6 м олур. Бөдән температура илк мөмәлиләринкиндән жүксәкдир (орта һесабла 36°C). Зөиф вә амиз бала доғур. Күтләси 60—70 кг олан кенгурунун баласы 80 г олур (шәкил 93). Доғулан көрпә бала ананың гарын тәрәфиндә өмөлә кәлән «чығырла» сүрүнөрәк кәлиб кисәҗә кирир. Ана баласыны узун мүддәт кисәдә сахлаҗыр. Кисәнин дахили диварында әмзикләр олур. Бала әмзиҗи тутур, әмзик баланың ағзында шишир. Өзәлөләр сүд вәзисини сыхыр, сүд баланың ағзына аһыр. Рүшәҗминин инкишафы 30—40 күн давам етдиҗи һалда, баланың сүдлә бөсләнмәси 250 күнә гәдәр чөкир. Кенгурунун балалыг жолу вә балалыгы чүтдүр, буна мөвафиг еркәк чинсиҗәт үзвү дө икиһачалыдыр.

Кисәли мөмәлиләрин вәтәни Шимал Җарымкүрәси һесаб едилир. Онлар Австралија гитәсинә Асијадан кечиб. Австралијада али мөмәлиләр олмадығы үчүн

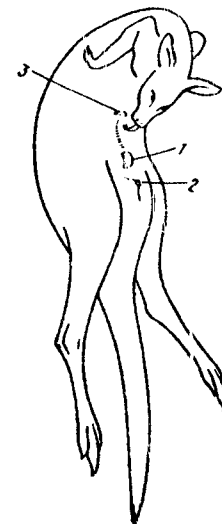

Шәкил 93. Диши кенгуру җеничә доғулмыш баласыны кисәсинә өтүрүр: 1—көрпә бала, 2—анал дөлик, 3—кисә.



Шәкил 94. Кисәли мәмәлиләр:  
1—опоссум, 2—синчаб, 3—кенгуру, 4—коала, 5—порсуг, 6—көстөбөк, 7—чанавар.

кисәлиләр яхшы инкишаф едәрәк бир сыра еколожи групплар әмәлә кәтириб; гуруда јаша-јанлар, газычылар, ағачда јашајанлар, јыртычылар, фитофаглар, полифаглар. Беләликлә, кисәлиләрин вә али мәмәлиләрин еколожи групплары арасында конверкент охшарлыг көрүнүр. Бу, бир тәрәфдән кисәли вә али мәмәлиләрин үмуми гурулуш планынын ејнилији, дикәр тәрәфдән һәр ики биосенозда автотроф продуцентләрин (битки), илк мөһсулу истифаде едәнләрин (фитофаг) вә икинчи мөһсулу истифаде едәнләрин (зоофаг вә јыртычылар) мөвчудлуғу илә изаһ едилә биләр (шәкил 94).

Кисәлиләрин опоссумлар (Didelphidae) фәсиләсинә 84 нөв дахилдир. Чох нөвү һәшәрәтлә гидаланыр. Кечә вә торанлыг вахты фәал олур, јердә вә ағачда јашајырлар. Хырда һејванлардыр (50 см-ә гәдәр), балаларынын сајы 4-дән 20-јә гәдәрdir.

Јыртычы кисәлиләр (Dasyuridae) фәсиләсинә кисәли сичандан (4—10 см) башламыш кисәли чанавара (100—110 см) гәдәр мүхтәлиф бојлу һејванлар дахилдир.

Гарышгајејәнләр (Mymecobiidae) гарышга вә термитлә гидаланыр. Кисәли чанавар әсл јыртычыдыр.

Кенгурулар фәсиләсинә (Macropodidae) 51 нөв дахилдир. Бөјүк кенгуру 40 кг олур. О, арха әтрафлары үзәриндә һоппанмагла саатда 50 км сүр'әтлә гачыр. Әсас гидасы от биткиләридир. Хәзи вә әти истифаде едилир. Бә'зи нөвләри хүсуси фермаларда чоһалдылыр.

#### Али Мәмәлиләр вә ја Пласенталылар —Eutheria seu Placentaria дөстөүстү

Мүасир мәмәлиләрин чоһу али мәмәлиләрdir. Бунларын өн бејин јарымкүрәләри инкишаф етмишdir вә комиссура—дөјөнәк чисим васитәсилә бир-бири илә әлағәләнир. Намысында плацента олур. Балалыг јолу төкдир. Төзөчә доғулмуш бала өзү сәрбөст әмир. Али мәмәлиләр инфрасинфи 17 мүасир дөстөјә ајрылыр.

#### Һәшәрәтјејән мәмәлиләр—Insectivora дөстөси

Кирпиләр, көстөбөкләр вә јерешәнләр бу дөстөјә дахилдир. Бунларын гурулушу примитивdir. Түкләри гыса вә сыхдыр. Бә'зиләринин үзәри тиканларла өртүлүдүр (кирпи). Кәлләси узунсовдур. Гулағында төбил пәрдәси јохдур. Диш системинин һетеродонтлуғу зәифdir. Бејиндә гырышлар јохдур, гоһу пајы јахшы инкишаф едиб. Чох нөвү кечә фәал олур. Мөһсулдарлыгы аз дејил (6—14 бала верир). Көстөбөк, десман хәзи үчүн овланыр. Јерешәнләр, кирпиләр зәрәрли һәшәрәти јејиб азалдыр. Кениш јайлыблар. Әчдадлары үст табашир дөврүндә јашајыб. Мүасир фаунада 370 нөвү мә'лумдур.

Кирпиләр фәсиләсинин (Erinaceidae) 15 нөвү вар. Азәрбајчанда ади вә јекәгулаг кирпиләр кениш јайлыб. Кирпини тиканлары вә јумаг кими јумруланмасы ону јахшы горујур. Көстөбөкләр фәсиләси (Talpidae) 20 нөвү әһатә едир. Азәрбајчанда 2 нөвү (гафгаз көстө-

бөји вә кор кәстәбәк) олур. Бунларын чајнаглары узундур, көзләри зәиф инкишаф едиб, торпаг алтында јашајыр (гидаланыр, чохалыр вә с.). Голплананлар фәсиләси (Macroselidae) Африкада јашајыр вә заһирән әрәбдовшанына охшајыр. Арха әтрафлары узундур. Кенгуру кими гачыр. Јерешәнләр фәсиләсинә (Soricidae) 270 нөвә гәдәр хырда һејванлар (3,5—18,0 см) дахилдир. Чох кениш јайылыблар вә мүхтәлиф ландшафтда олурлар. Азәрбајчанда 8 нөвү јашајыр. Нәшәрат јемәклә фајда верир.

### Јунганадкимиләр—Dermoptera дөстәси

Бу дөстәјә күтләси 2 кг-а гәдәр олан 2 нөв гәрибә һејван дахилдир. Онларын гулагларынын керисиндән башламыш гујругун учуна гәдәр бөдөнин јанлары илә түклү пәрде узаныр. Ајагларынын алты түксүздүр. Кәсичи дишләри јастылашыб дараға охшајыр. Дөшүндә кичик тил вар. Сүзмә учушу едир (60 м-ә гәдәр). Јердә зәиф кәзир. Јунганадлар Чәнуб—Шәрги Асијанын тропик мөшәләриндә јашајыр. Ағачларын јарпағы вә мөјвәсилә гидаланыр.

### Јарасакимиләр—Chiroptera дөстәси

Учмаға ујғунлашмыш ортабөјлү вә кичик һејванлардыр (3—40 см). Јарасаларда чијиндән башламыш базуја, орадан икинчи бармаға, даһа сонра бешинчи бармаға, бөдөнин јанлары илә арха әтрафлара вә гујругун учуна гәдәр назик учма пәрдәси узаныр (шәкил 95). Өн әтрафында биринчи бармаг гыса вә чајнаглыдыр. Гушун ганадыны галдыран вә сндирән өзәләләр дөш сүмүјү үзәриндә јерләшдији һалда, јарасанын «ганад» өзәләләриндән анчаг бири (дөш өзәләси) дөш сүмүјү үзәриндә јерләшир. Јарасанын «ганады» ганла зәиф төчһиз олундуғу үчүн «ганадын» температуру бөдән температуруна нисбәтән 7—9°C ашағы олур. Она көрә «ганадын» саһәсинин бөјүк олмасына бахмајараг орадан аз истилик итирир. Јарасанын ағыз јарығы кенишдир, көзләри кичикдир, амма гулаг сејваны чох иридир. Бә'зи нөвүн харичи гулагында (зәиф сөс далгаларыны тутмаг үчүн) әләвә дөри гатлары олур. Түк өртүјү сыхдыр, учма пәрдәсиндә исә сејрәкдир. Дирсәк сүмүјү рудиментардыр, мил сүмүјү узаныб вә әјилиб, чијин сүмүјү дө узундур. Көрпүчүк сүмүјү јахшы инкишаф едиб. Дөш сүмүјү үзәриндә кичик тил вар. Бунлар һамысы јарасанын учмасына көмәк едир.

Јарасалар торанлыг вә кечә һејваныдыр. Јахшы ешидир вә дөрисә васитәсилә дө һисс едир. Ехолокасија габилијјәти јүксәкдир. Тә-

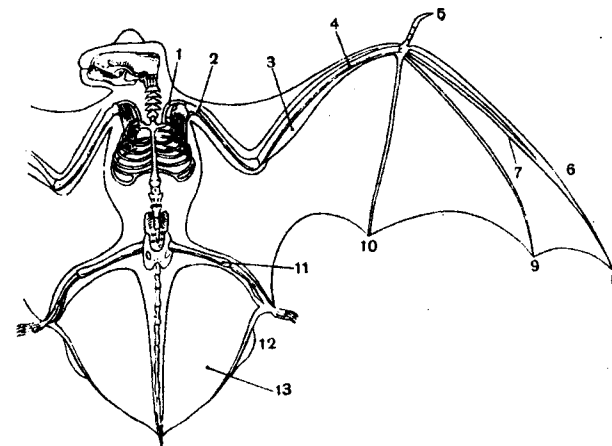

Шәкил 95. Јарасанын скелетинин схемә:

1—көрпүчүк сүмүјү, 2—чијин сүмүјү, 3—мил сүмүјү, 4—дирсәк сүмүјү, 5—биринчи бармаг, 6—икинчи бармаг, 7—үчүнчү бармаг, 8—үчүнчү бармағын ахырынчы бугуму, 9—дөрдүнчү бармаг, 10—бешинчи бармаг, 11—буд, 12—маһмыз, 13—чанаг-буд пәрдәси.

садүф етдији өшјаларын вә овунун өн зәиф сәсләрини ешидә билир. Јер күрәсинин һәр ики јарымкүрәсиндә кениш јайылыб, амма тропик бөлкәдә даһа чохдур.

Јекәганад јарасалар (Megachiroptera) јарымдөстәсинин 146 нөвү вар. Бунлар мөјвә јејир. Бағырсағы бөдөниндән 4 дөфә узундур. Бөјүк сүрү (10 мин баш) өмәлә көтириб мөјјән јердә динчәлир, јемләнемәк үчүн бир кечәдә 100 км-ә гәдәр мөсафә учур. Бир-ики баласы олур. Африкадан Австралијаја гәдәр јайылыб.

Кичик јарасалар (Microchiroptera) јарымдөстәси һәшәратла гидаланыр. бә'зи нөвү балыг јејир, бә'зиләри ири һејванларын ганыны, бә'зи исә чичәк ширәси сорур. Бу јарымдөстәјә 700 нөвә гәдәр хырда (3—14 см) јараса дахилдир. Онлар 16 фәсиләјә ајрылыр. Мөсәлән, балыгјәјәнләр (Noctilionidae) Мексикадан Чәнуби Американын шималына гәдәр јайылыб. Онлар хырда балыглары (10 см-ә гәдәр), хөрчәнкләри вә бөчөкләри судан көтүрмәк үчүн 2 м аралыдан ултрасәси ешидиб јерини дөгигләшдирир, сонра ајаг чајнаглары васитәсилә ову көтүрүр. Налбурунларын (Rhinolohidae) бурун дөлији әтрафында олан дөри гатлары ат налына охшајыр. Бу гатлар һаваны дөгиг истигамәтә јөнәлдир, орадан гајыдан өксәданы ешидир вә она реаксија верир. Вампирләр (Desmodontidae)

Американын тропик вѳ субтропик бѳлкѳсиндѳ јашајан јарасалардыр. Бунлар (3 нѳв) ири ѳѳјванларын дѳрисини дишлѳјир, орадан чыхан ганы јалајыр. Бу јарасаларын тјпјрчѳјиндѳ олан антикоагулјатин ганын лахталанмасынын гаршысыны алыр, ган 8 саат ахыр. Јараланмыш ѳѳјванлар бѳ'зѳн гудузлуг вѳ таун хѳстѳлији илѳ јолухур. Ади јарасалара (*Vespertilionidae*) 300-дѳн чох нѳв дахилдир. Бунлар, ѳсасѳн нѳшѳрат јѳјир вѳ ону навада овлајыр, нѳм дѳ ағачда вѳ јердѳ олан нѳшѳраты да тута билир. Мјлајим бѳлкѳдѳ олан јарасалар исти рајонлара миграсија едир, чоху исѳ гыш јухусуна кедир. Јарасаларын ѳкс-сѳданы ешитмѳк габилијјѳти о гѳдѳр јјксѳк-дир ки, онлар гулаглары васитѳсилѳ «кѳрјр» десѳк сѳнв олмас (предметин јѳрини, нѳчмини вѳ формасыны билирлѳр).

Азѳрбајчанда 30 нѳвѳ гѳдѳр јараса јајылмышдыр. Онларын сајы мјхтѳлиф сѳбѳбдѳн азалыр (зѳнѳрлѳнмѳ, јашама јѳринин ѳсаслы дѳјишмѳси вѳ с.). Азѳрбајчанын Гырмызы китабына 3 нѳв јараса дахил едилмишдир (чѳнуб налбуруну, енлигулаг вѳ ади јараса).

#### Приматкимилѳр—*Primates* дѳстѳси

Приматлар формача вѳ бојча мјхтѳлифдир (10 см-дѳн 180 см гѳдѳр). Дѳстѳјѳ 190 нѳв дахилдир. Онлар Асија, Африка вѳ Американын субтропик вѳ тропик вилајѳтлѳриндѳ, Зонд вѳ Филлипин адаларында јајылмышлар. Мешѳдѳ јашајыр. Биринчи бармагы галанларын ѳксинѳ (кѳријѳ) чсврилмишдир. Кѳллѳнин бѳјин хиссѳси иридир вѳ кѳз чухурлары ѳн тѳрѳфѳ јѳнѳлиб. Приматлар мѳмѳли-лѳрин гѳдим дѳстѳлѳриндѳндир. Онлар табашир дѳврјндѳ гѳдим нѳшѳратјѳјѳнлѳрдѳн ѳмѳлѳ кѳлмишлѳр.

Ибтидаи приматлар вѳ ја јарыммејмунлар (*Prosimii*) јарым-дѳстѳси 90 нѳвдѳн ибарѳтдир. Онларын бармагларында чѳјнаг вѳ ја дырнаг олур. Јарыммејмунлар јчјн мешѳ нѳјаты сѳчијјѳвидир, 2 фѳсилѳси кѳстѳрилиз: Лемурлар (*Lemuridae*) Мадагаскар вѳ Комор адаларында јашајыр. Бѳ'зи нѳвј гураг вахтда јухуја кедир. Мадагаскарда бир нечѳ нѳвјн нѳсли кѳсилмѳк јзрѳдир (Гырмызы китаба дахил едилиблѳр). Лорилѳр (*Lorisidae*) Африкада вѳ Асијада јашајыр.

Али приматлар вѳ ја мејмунлар (*Anthropoidea*) јарымдѳстѳси 100-дѳн чох нѳвј ѳнатѳ едир. Онларын ѳн бѳјин јарымкјрѳлѳри иридир вѳ гырышлыдыр. Чѳнуби Америка мешѳлѳриндѳ илишкѳнгјруг мејмунлар јашајыр. Онлара «кенгуру мејмун» да дејилир. Бу мејмунлар ағачларын башында сјр'ѳтлѳ гачыр. Мартышкалар (*Cercopithecidae*) Африкада вѳ Чѳнуби Асијада јајылмышлар. Мјхтѳлиф шѳрайтдѳ, нѳтта јјксѳк дағда јашајыр. Бѳјјк сјрјлѳр ѳмѳлѳ кѳтирир

вѳ сјрјнјн давранышы низамлы олур. Сјрјјѳ башчы—доминант рѳнбѳрлик едир. Али приматлардан космик тѳдгигатларда истифадѳ едилир. Бир сыра нѳвј хѳзи вѳ ѳти јчјн овланыр. Инсанабѳнзѳр мејмунларын (*Pongidae*) башы јумрудур. ѳн бѳјин габыгы мјрѳккѳб гурулуша маликдир. «Сифѳгиндѳ» тјк аздыр, ајагларынын алты вѳ ѳлинин ичѳриси тјксјздјр. Тропик мешѳлѳрдѳ јашајыр. Горилла вѳ шимпанзе (Африка) јердѳ вѳ ағачда, гиббонлар (Асија, Индонезија) вѳ орангутанлар (Суматра адасы) чох вахт ағачда јашајыр. Сајы азалыб. Фѳсилѳнин бјтјн нѳвлѳри Гырмызы китаба дахил едилмишдир. Зооложи бахымдан камил инсан (*Homo Sapiens*) инсанлар фѳсилѳсинѳ (*Hominidae*) дахилдир. Камил инсандан ѳввѳл австралиопитек, питекантроп, синантроп вѳ неандартал инсан нѳвлѳри јашајыб. Кјман олунур ки, инсан Африкада ѳмѳлѳ кѳлмишдир. Онун формалашмасында вѳ сосиоложи инкишафында ѳмѳк чох мјнјм рол ојнамышдыр.

#### Кѳмдишликимилѳр—*Edentata* дѳстѳси

Шимали Америкада ѳмѳлѳ кѳлмиш, сонра Мѳркѳзи вѳ Чѳнуби Америкада да јајылмышлар. Јчлјк дѳврјндѳ ѳкјз бојда нѳнѳнк нјма-јѳндѳлѳри олмуш, индијѳ гѳдѳр анчаг хырдалары (12—120 см) галыб. Дишлѳри јохдур, ја да емалсыздыр, ејни формалыдыр вѳ нѳмишѳ бој атыр. Гарышгајѳјѳнлѳрин (*Mirmecosphagidae*) башы узундур, сифѳт хиссѳси исѳ хортум кими узаныб. Ағыз жарыгы дар, дили узун вѳ јапышганлыдыр. Дишлѳри јохдур. Чѳјнаглары кјчлјдјр. Термитлѳ гидаланыр, онун јувасыны ешиб дағыдыр. ѳринчиклѳрин (*Bradypodidae*) јалныз азы дишлѳри олур вѳ нѳмишѳ узаныр. Бѳдѳн температуру ашағыдыр вѳ сабит дејил (24—34°C). Мешѳдѳ јашајыр, битки јѳјир. Чох вахт ағачдан башы ашағы салланмыш вѳзијјѳтдѳ јатыр. Зирѳхлилѳрин (*Dasypodidae*) бѳдѳни јстдѳн вѳ јанлардант гѳрни гата бјрјнмјш сјмјк лѳвнѳлѳрлѳ ѳртјлјдјр. Тѳнлјкѳ вахты кизлѳнѳр вѳ ја кирпи кими јумага чсврилир. Гарын наһијѳсиндѳ вѳ ѳтрафларында сѳјрѳк тјклѳр вар. ѳн ѳтраф бармаглары кјчлј чѳјнагла тѳчнѳз олунуб ки, бу да торпагы ешмѳј хидмѳт едир. Битки јѳјир.

#### Пулчуглукимилѳр—*Pholidota* дѳстѳси

Бу дѳстѳјѳ 7 нѳв гѳрибѳ ѳѳјван дахилдир. Африкада вѳ Асијанын чѳнуб-шѳргиндѳ јашајыр. Онларын бѳдѳни јст тѳрѳфдѳн гѳрни пулчугларла ѳртјлјдјр. Кѳчѳ ѳѳјванларыдыр. Мешѳ вѳ коллугда јашајыр. Тѳнлјкѳ хисс едѳндѳ кизлѳнѳр вѳ ја кирпи кими бјкјлјб јумаг формасы алыр. Дили чох узундур. Термит вѳ гарышга илѳ јемлѳнѳр.

### Довшанкимиләр—Lagomorpha дөстөсү

Довшанлар узун мүддөт көмиричилөрө айд едилдирди. Лакин сонралар мө'лум олду ки, довшанкимилөрин сүмүк дамагы башга гурулушлудур. Бу дөстөжө 60 нөв дахилдир вө 2 фөсилөжө ајрылыр. Отјығанлар (Ochotonidae) фөсилөсинө хырда довшанлар дахилдир. Онларын гулагы вө ајаглары гысадыр. Дагда вө дагөтөји јерлөрдө јайлыб. Гаја јарыгларында вө торпаг алтындакы јуваларында кизлөнир. Колонија өмөлө кетирир. Оту бичиб гурудур вө ондан гыша еhtiјат топлајыр. Амма довшанлар (Leporidae) јсм еhtiјаты топламыр. Довшанлар үчүн гулагларын вө арха өтрафларын узун олмасы сөчијөви өламөтдир. Довшанын сыгыначаг јери даими дејил, амма ададовшанлары торпагы газыб өзүнө даими јува дүзөлдир. Довшан баласы төзөчө догуланда көзлөри ачыг, бөдөни јумшаг түклө өртүлү олур. Лакин ададовшанынын баласы илк күнлөр көзлөри гапалы, өзү чылпаг вө ачиз олур. Онлары торпаг алтындакы дөрин јувалар горујур. Азәрбајчанда боз довшан кениш јайлыб, ададовшаны исө төбии һалда Хөзәр адаларында јашајыр.

### Сичанкимиләр—Rodentia дөстөсү

Сичанкимилөр мүасир мөмөлилөрин өн бөјүк дөстөсидир, 34 фөсилөдө бирлөшөн 1700—2000 нөвү өһатө едир. Онлар дүнјанын һәр јериндө вө мүхтөлиф ландшафтда олур. Сичанкимилөрин өн гөдим галыгы Шимали Америкада плиосен лајларындан тапылмышдыр. Бунлар үчлүк дөврүндө кениш јайылмыш вө инкишаф етмишлөр. Азәрбајчанда 7 фөсилөжө айд 29 нөвү јайылмышдыр. Әксөри хырда вө ортабөј һөјвандыр. Фитофагдырлар. Бир чүт алт вө бир чүт үст кәсичи дишлөри јахшы инкишаф етмишдир. Бу дишлөрин чөл төрөфи бөрк емалдан, ичөри төрөфи исө бир аз бош дентиндөн ибарөтдир. Онлар һөмишө узаныр вө бир-биринө сүртүнүб јонулур, һөмишө мүөјјөн өлчүдө галыр, лакин сүртүнмөдөн бөрк һиссө аз, бош һиссө даһа чох јонулдуғу үчүн дишин көнарлары һөмишө бычаг кими ити олур. Көпөк дишлөри јохдур, онларын јери бош аракөсмөдир (диастема). Јаланчы азы вө азы дишлөринин, (адөтөн, үст чөнөдө 3—5, алт чөнөдө 3—4) чөјнөмө сөтһиндө олан емал габарлары чод биткини өзмөжө хидмөт едир. Һөзм борусу узун, кор бағырсағы иридир. Хырда көмиричилөр чох сүр'өтлө чохалыр; онлар 1—2 ајлыгда чинсијөт јетишкөнлијинө чатыр, һәр 1,5—2 ајда нөсил верир.

Көмиричилөрин инсана хөјри вө зөрөри бөјүкдүр. Суити, синчаб, ондатра, шиншилла вө башгалары хөз дөрили һөјванлардыр. Көмиричилөрдөн леминглөр Арктикада, синчаблар, чөл сичанлары, тајга зонасында енлијарпаг мешө; гум сичаны, даг сичаны, сүнбүлгыран, өрөбдовшаны вө с. бозгыр саванна биосенозларында торпаг өмөлө көлмөсиндө вө битки өртүјүнүн формалашмасында фөал иштирак едир. Ејни заманда сичан, сичовул, чөл сичаны, гум сичаны вө сүнбүлгыранлар көнд төсөррүфатына зөрөр верир, инсана вө ев һөјванларына горхулу хөстөликлөр јайыр (таун, түларемија, енсефалит, лејшманиоз, лепитоспироз вө с.)

Чөјнөмө апаратынын, јө'ни чөнө вө онун өзөлөлөринин гурулушуна көрө көмиричилөр 3 група ајрылыр: 1) Синчабөбөзөрлөр—Sciuromorpha, 2) Сичанабөзөрлөр—Myomorpha 3) Тирандазабөзөрлөр—Hystricomorpha.

Биринчи группун һөфөрлөр фөсилөси (Geomysidae) Шимали Америкада вө Мексикада торпаг алтында јашајыр. Шимали вө Мөркөзи Америкада гөрибө сичовулар фөсилөсинин (Heteromyidae) нүмајөндөлөринө раст көлинир. Онларын арха ајаглары узундур, бөдөни өрөбдовшанына охшајыр. Сөһра вө јарымсөһрада мөскөн салырлар. Кафр узунајаглылары (Pedetidae) фөсилөсинин јөканө нөвү (Pedetes caffer) довшан бөјдадыр вө өрөбдовшанына охшајыр. Гундузлар (Castoridae) фөсилөсинө 2 нөв дахилдир: ади гундуз—Castor fiber вө Америка гундузу—с. canadensis. Бунлар мешө чајларында јашајыр. Кичик чајларын гаршысында ағач гырынтыларындан бөнд гурур. Чајын саһилини газыб, өзлөринө дахма тикир. ХХ өсрин өввөлине гөдөр гундузлар һөддиндөн чох овландығы үчүн нөсли кәсилмөк үзрө иди. Инди горунур вө хүсуси фермаларда чохалдылыр. Азәрбајчанда чај гундузунун нөсли кәсилмишдир. Синчаблар (Sciuridae) фөсилөси Австралија вө Антрактидадан башга бүтүн гитөлөрдө кениш јайылмышдыр. Фөсилөжө 260 нөв дахилдир. Ағачда вө јердө јашајыр. Торпаг алтында јува газыр (сүнбүлгыран мармот) вө ағач коғушундан истифадө едир (синчаб). Јухуја кедир. Сүнбүлгыран һөтта јай јухусуна да кедир. Сүнбүлгыран бөјүк колонијаларла јашајыр, сөс сигналындан кениш истифадө едир. Орта Асијада вө Газахыстанда кениш јайылмышдыр. Ади синчаб (Sciurus vulgaris) Аврасија мешөлөриндө кениш јайылмышдыр. Аилөви јашајыр. Ағач һөјваныдыр. Сүзөн синчаблар (Pteromyidae) Чөнуб-Шөрги Асија мешөлөриндө јашајыр. Бунларын бөдөннинин јанларында өн вө арха ајаглары арасында дөри пөрдө узаныр. Онун васитөсилө ағачдан-ағача 50 м-ө гөдөр сүзө билир. Битки илө гидаланыр. Африка маһмызгујруглулары да (Anomaluridae) ағачда јашајыр.

Бунлар гујругундакы гөрни маһмызлары ағачын һамар көвдөсинө илишдириб дырманыр, гујругу вө арха ајаглары үзөриндө ағачын көвдөсиндө ағачдөлөн кими шагули везијјөтдө раһат дајана билир.

Сичанабөнзөр көмиричилөр бөјүк группур. Сүлејсинлөр (Gliridae) фөсилөсинө кечө һөјаты кечирөн хырда көмиричилөр дахилдир. Ағач һөјванларыдыр. Шимали Африка, Европа вө Орта Асијада јајылыб. Бө'зи јердө (мөсөлөн, Балакөн—Зағатала зонасында) фындыг-гоз бағларына зөрөр верир. Сөһра сүлејсинлөри фөсилөсинин (Seleviniidae) јеканө нөвү Газахыстан сөһраларында јашајыр вө чөјирткө илө гидаланыр. Өрөбдовшанлары (Dipodidae) Африкада вө Асијанын сөһра вө чөллөриндө јајылыб. Бунлар үчүн арха өтрафларын күчлү инкишафы сөчијјөвидир. Узун гујругу өн өтрафын зөифлијини төнзим едир. Битки вө һөшөратла гидаланыр. Кечө фөал олур. Сичанлар фөсилөсинө (Muridae) 460 нөв мүхтөлиф сичан дахилдир. Бө'зи нөвлөри (ев сичаны, сичовул) синантроп олуб, һәр јердө јајылыблар. Өн ириси Филиппин сичовулдур (1 кг). Австралијада чохлу ендем нөвлөри вө чинслөри јашајыр. Дағ сичанлары вө ја хамјаклар фөсилөсинин (Cricetidae) 570 нөвү мө'лумдур. Бунлар Австралија вө Малај архипелағындан башга һөр јердө јајылыб. Бүтүн биотопларда јашајырлар. Чөнуби Америкада бу көмиричилөрин бир нечө групу балыгла вө су онурғасызлары илө гидаланыр. Африкада вө Аврасијада гум сичанлары сөһра вө жарымсөһра биосенозунун өсас консументидир. Асија сөһраларында бөјүк гум сичаны саксаул мешөлөринө чидди зөрөр верир вө инсана горхулу хөстөликлөр јолухдурур. Чөл сичанлары тундра зонасындан башламыш чөнуб чөллөринө гөдөр јајылмышдыр, сутутарларда вө батаглыгларда су сичовулу вө андатра да раст келир. Кор сичанлар фөсилөси (Spalacidae) јахшы газымаг габилитијјөти олан көмиричилөрдир. Бунлар Аралыг дөнизи рајонунда вө Асијанын чөнуб-гөрб һиссөсиндө јајылыб. Һөмишө торпаг алтында олур, биткилөрин көкү илө гидаланыр.

Өсл тирандазларын (Hystricidae) бөдөни узун тиканларла өртүлүдүр. Тирандазлар торпагда газдыгы јуваларда вө ојугларда јашајыр, битки илө гидаланыр. Аралыг дөнизи өтрафында, Асијада вө Африкада јајылыб. Азербайчанда, өсасөн, Кичик Гафгазда вө Талыш дағларында олуруду, сон вахтлар Күр-Араз овалығында вө Бөјүк Гафгазын чөнуб дағөтөји гуршағында да јајылыб. Америкада ағачлыг тирандазлары (Erethizontidae) вар. Онларын тиканлары көдөкдир. Чөнуби Америкада чајларын саһилиндө өн ири көмиричи олан су донузлары (Caviidae) фөсилөси јашајыр. Бунларын узун-

луғу 1,5 м, дири чөкиси 50—60 кг олур, јахшы үзүр, суја баш вурур, су биткилөрилө гидаланыр. Чөнуби Америкада һүндүр дағларда шиншиллар (Chinchillidae) фөсилөсинин нүмајөндөлөри јајылыб. Шиншилланын хөзи чох јахшыдыр, она көрө Нахчывана (Иландаға) интродуксија едилмишдир. Батаглыг гундузлары (Sargomyidae) Чөнуби Америкада, Кубада, Јамајкада, Гаити вө бө'зи адаларда јајылыб. Нутрија вө ја батаглыг гундузу (Myocastor coypus) Азербайчанда натурализө олунуб, јө'ни бураја бурахылыб, јени иглиме ујғулашыб вө өсас ов-сөнаје һөјванларындан биридир. Инди нутрија бир сыра овчулуг төсөртүфатларында вө фермаларда (Ағстафа) јетишдирилир вө онун хөзиндөн истифаде едилир. Чөнуби Америкада сичовулабөнзөр сөккиздиш адлы көмиричилөр (Octodontidae) јајылыб. Бунлар торпагда чох мүрөккөб гурулушлу јувалар газыр, онлары тунеллөрлө бирлөшдирир. Көмиричилөрин башга фөсилөлөри дө чохдур.

Көмиричилөрин зөрөрли нөвлөринө гаршы һөмишө мүбаризө апарылыб вө апарылыр. Лакин бу дөстөнин дө бир нечө нөвү азалдыгы үчүн Гырмызы китаба дахил едилмишдир: мензбир мармоту, селевинија чај суити, сичанабөнзөр сүлејсин, чыртдан өрөбдовшаны, түркмөнистан өрөбдовшаны, нөһөнк корсичан, Буковин корсичаны, гумлуг корсичаны вө сичанабөнзөр хамјак горунур.

#### Балинакимилөр—Cetacea дөстөси

Балинакимилөр дөстөсинө 80 нөв дахилдир. Бунлар суда јашајыр, гуруја чыха билмир. Бөдөни узунсовдур, ортада јоғундур, башы иридир, бојну харичдөн сечилмир, бөдөнө сөрһөдсиз кечир. Өн өтрафлары күрөјө чөврилиб, арха өтрафлары редуксија едиб. Дөрисы чылпаг (түксүз) вө чох эластикдир, дөри алтында галын пиј төбөгөси јығылыр. Гујруг өзөлөлөри күчлүдүр, үфүги пајлы гујруг үзкөчи вардыр. Бө'зи нөвүндө бел үзкөчи дө олур. Гујругун һөрөкөтиндөн асылы олараг мүвафиг дамарлар (артериялар вө веналар) долуб-бошалараг үзкөчлөрин эластиклијини дөјишдирир. Дөш үзкөчлөри (өн өтрафлар) бөдөнө үфүги јерлөшөрөк дөринлијө кетмөк вө сујун алтында дөnmөк үчүн сүкан ролу ојајыр. Скелети бир гөдөр дөјишиб, формача балыгы хатырладыр. Бојун фөгөрөлөри 7 олса да, чох јастылашыб. Онурғанын көкс һис-сөси 10—17 чүт габыргадан ибарөтдир. Бу һиссө, бел, ома вө гујруг һиссөлөринө ајрылмајыб. Арха өтрафдан јалныз чанаг гуршағынын рудименти, даһа доғрусу скелетө чатмајан ики сүмүк галыб. Чөнөлөр узаныб. Бурун дөликлөри башын үст төрөфинө ачылыр. Нөфөс јолу хүсуси



кисә кими оллуб, сәс чыхармагда иштирак едир. Агчи-јөрләр еластикдир, һәр дөфә һөфөс аланда чијөрдө олан һава 80—90% (инсанда 15%) тәзөлөнир). Балина суја кирәндә агчијөр алвиоллары өзөлөли сфинкторла гапаныр. Ганда һөмоглобин, өзөлөдө миоглобин чох оллуб, һөјванын су алтында узун мүддөт (1,5 саат) галмасына имкан верир. Сују ағзындан сүзмөклө хырда планктонлары һөјир (бығлы балина) вә ја су һөјванларыны овлајыр (дишли балина). Көј балинанын мө'дөси 1,5 т хырда хөрчөнк вә башга һөм тутур. Балиналар, адөтөн, ики илдә бир бала верир. Суда балалајыр. Бө'зи һөвләри узаг мөсафөјө миграсија едир. Онлар чөһөти билмөк үчүн мүрөккөб өкс-сөда системиндөн истифадә едирләр. Балиналар да, јараса кими, өкс-сөда васитөсилә көрүр, јө'ни гаршыдакы өшјанын формасыны, өлчүсүнү вә һө гөдөр аралыда олмасыны билир. Дөстөнин һазырда јашајан 2 јарымдөстөси вар: бығлы балиналар вә дишли балиналар.

Бығлы балиналар (Mystacoceti) дүнјанын өн ири мүасир һөјванларыдыр. Әсл балиналар (Balaenidae) сајча азалыб. Она көрө овланмасы гадағандыр. Шимал дөнизләриндө Греландија балинасы, Чөнуб јарымкүрәси дөнизләриндө чөнуб балинасы, океанын, саһил зонасында боз балина (Eschrichtiidae) јашајыр. Онлар јайда Чукот вә Шөрги-Сибир дөнизләринө кедир, Калифорнија саһилләриндө һөсил верир. Золаглы балиналар (Balaenopteridae) јайда сојуг дөнизләрдө јөмлөниб јағланыр, ғышда исти дөнизләрдө һөсил верир. 1926-чы илдө овланмыш көј балинанын узунлуғу 33 м, күтләси 150 т олмушдур. Донгар балина Арктикадан Антарктидаја гөдөр јайылыб.

Дишли балиналарын (Odontoceti) чөнөсиндө бир-биринө охшар конусвары дишләр јөрлөшир. Овуну ағзы илә соруб, дишләрилә тутур. Әкс-сөда апараты јахшы инкишаф едиб. Төһөффүс дөлији төкдир. Чај делфинләри (Platanistidae) фөсилөси гөдим балиналардыр. Әввөлчө дөниздө олуб, орада рөгабөт чохалдыгдан сонра чаја кечибләр. Кашалотларын (Physeteridae) башында јастыгвары ири пиј јығыны олур. Алт чөнөси назик олдуғу үчүн ағыз јарығы башын алтында көрүнүр. Ән ири кашалотун узунлуғу 20 м-ә чатыр. Ана кашалотлар чаванларла бирликдө океанын исти јөрләриндө олур, еркөкләр исә јайда Арктика вә Антарктика дөнизләринө миграсија едир. Балина овунун өсасыны кашалотлар төшкил едир.

Делфинләр (Delphinidae) фөсилөсинө 50 һөв кичик (1—10 м) дишли делфин—балина дахилдир. Бу балиналар исти вә мүлајим јөрләрдө јашајыр, бө'зи һөвү сојуг сулара да кечир. Әкс-сөдадан истифадә етмөси вә инстинкти јахшы инкишаф етмишдир. Әлө тез

өјрөшир. Ән ири делфин (Orcinus orca) бүтүн океанларда јайылыб. Әсас гидасы балыг вә башајағлы молјускалардыр, лакин дикөр күрөкајағлылар вә башга дөниз һөјванларына да һүчүм едир. Бир чох делфинләр сөнајө һөјванларыдыр. Лакин һазырда бүтүн балиналар Бөјһөлхалг мүгавилө өсасында горуһнур вә овланыр.

### Јыртычылар—Carnivora дөстөси

Јыртычы һөјванлардыр. Дөстөнин һөмајөндөлөри јыртычы адыны доғрулдур. Онлар төкчө өзү бөјдә вә өзүндөн кичик һөјванлары дөјил, һөм дө өзләриндөн ири һөјванлары да тутуб јөмөк үчүн хүсуси ујғунлашмалар газаныб. Бөдөн формасына вә бөјүклүјүнө көрө мүхтөлифдир (узунлуғу 14 см-дөн 3 м-ә, күтләси 100 г-дан 1 т-а гөдөр). Көсичи дишләри хырда, көпөк дишләри күчлү, азы дишләринин көнары ити, чөјһөмө сөһни габарығлыдыр. Үст чөнөдө јаланчы азы дишләринин ахырынчысы, алт чөнөдө исә биринчиси јыртычы диш адланыр. Түк өртүјү сых вә узундур. Дөстөјө 240 һөв дахилдир, онлар һөр јөрдө јайылыб. Азәрбајман фаунасында 6 фөсилөјө дахил олан 19 һөвү вар.

Итләр (Canidae) фөсилөсинин һөвләри бөрк гачмаға ујғунлашыб. Бармағлары үзөриндө јөријир, чајнағлары бүкүк галыр. Итләр излөјиб тутмагла ов едир, она көрө гоһу үзвү јахшы инкишаф едиб. Популјасијасы мүрөккөбдир, чох вахт бөјүк аилө вә сүрү өмөлө көтирир. Чанаварын синир системинин јүксөк инкишафы ону өһлилөшдириб бир сыра ев ити чинсләри алмаға имкан вермишдир. Итләр фөсилөсиндөн түлкү вә шимал түлкүсү (песетс) мүһүм хөздөри һөјванларыдыр. Бунларын өһлилөшдирилмиш формалары (кү-мүшү түлкү, мави шимал түлкүсү) хүсуси фермаларда јөтишдирилир. Чанавар (Canis lupus) кечмишдө һөјвандарлыға чох зөрөр верирди, инди исә тундрадан башга һөр јөрдө сајы даими һөзарөт алтында сахланыр. Гырмызы чанавар (Canis alpinus) Русијанын Узаг Шөрг вә Сибир һөссөсиндө, Газахыстан вә Орта Асија дағларында јайылыб. Надир һөвдүр. Јөһөтабөһзөр итин (Nyctereutes procyonoides) төбии арсалы Уссурија вилајөтилө мөһдуддур, Русија өразисиндө кениш интродуксија едилиб. Азәрбајчана да көтирилиб вә иглимлөшиб. Јөһөтлар (Procyonidae) фөсилөси итлөрдөн көскин фөрглөнир. Бунлар пөһчө үзөриндө јөријир. Гујруғу узундур. Јыртычы дишләри зөиф инкишаф едиб. Гарышыг јөмлө гидаланыр. Овуну јөмөздөн өввөл суја салыр-чыхарыр. Ғышда јухуја кедир. Хөзи чох гијмөтлидир. Америка јөһөту (Procyon lotor) Загағразија

вə Фергане вадисиндө иглимлөшиб. Хачмаз вə Исмајыллы мешөлөриндө дө тез-тез мүшаһидө едилир. Ајылар (Ursidae) пөнчө үзөриндө јеријөн ири һејванлар олуб, өсасөн, Шимал жарымкүрөсиндө јайылыб. Ағ ајы (Thalassarctos maritimus) илин бүтүн фөсиллөриндө фөал олур, өсасөн, суити јејир. Ана ајы балаламағ үчүн Шимал Бузлу океан адаларына чыхыр. Боз ајы (Ursus arctos) Русијанын мешө зонасында, Гафгазда вə Орта Асија дағларында јайылыб. Гарышығ јемлө гидаланыр, биткини даһа чох јејир. Гышда ана ајы 2—3 бала верир. Балалар доғуларкөн чох кичик (0,5 кг) олур. Асијанын чөнуб-шөрг һиссөсиндө Русијанын Уссурија вилајөтиндө гара ајы (Selenarctos tibetanus) јайылыб. Бу ајы ағача чырмағы хошлајыр. Дөлөлөр (Mustelidae) фөсилөсинө 65—70 нөв дахилдир. Хырда вə ортабој һејванлардыр (100 г-дан 40 кг-а гөдөр). Бүтүн гитөлөрдө јайылыб. 1 нөвү (калан—Enhydra lutris) дөниздө јашајыр. О, Австралијаја сонрадан апарылыб. Дөлөлөрин бир сыра нөвү гијмөтли хөз-дөри һејваныдыр: самур, дөлө, горностој, су дөлөси вə с. Бө'зи нөвлөри көмиричилөрин јыртычыларыдыр (көлинчик, сафсар вə с.). Россомаха вə порсуг дөлөлөр фөсилөсинин ири нүмајөндөлөридир. Бунлар Аврасијада кениш јайылыб, дөрин вə мүрөккөб јува газыр, гарышығ јемлө гидаланыр. Гијмөтли хөз-дөри һејваны олан скунслар Америка төбиөти үчүн сөчијөвидир.

Пишиклөр (Felidae) фөсилөсинө 36 нөв ортабој вə ири һејван дахилдир (күтлөси 1,5—275 кг). 1987-чи илин өввөлиндө Мексика өтрафында бөбирө охшајан онза адлы јени нөв тапылыб (Филинт, 1987). Пишиклөр овуну пусуб тутур. Башы јумру, бурну көдөк, көзлөри иридир, бармағлары үзөриндө јеријир, чајнағлары ачыла билир вə ити олур. Јердө көзир, амма ағача да раһат дырмана билир. Пишиклөр Авсгралијадан башга дүнјанын һөр јериндө јайылыб. Азәрбајчан фаунасында бу фөсилөнин 7 нөвү вардыр. Авропа мешөлөриндө мешө пишији (Felis silvestris), Асијанын коллугларында гамышлығ пишији (F. chaus) кениш јайылыб. Узағ Шөргдө, Чөнуби Асијада вə Африкада бөбир (Panthera pardus), Орта вə Мөркөзи Африкада шир (P. leo) јашајыр. Вашағ (Lynx lynx) кениш јайылыб, һөтта тајга зонасында да јашајыр (ајағы ири олдуғу үчүн гар үзөриндө раһат көзир). Асија вə Африканын сөһра вə саванналарында һепард (Acinonux jubatus) вар. Бу нөв итлөрө охшајыр: ајағлары узундур, чајнағлары бүкүк галыр, овуну говуб тутур. Азәрбајчанда ширин, золағлы пөлөнкин вə һепардын нөсли көсилмишдир. Кафтарлар (Hyaenidae) Африкада вə Чөнуби Асијада јайылыб. Әсасөн лешлө јемлөнир, лазым оlanda хөстө, гоча вə ши-

көст һејванлары овлајыр. Әввөллөр Азәрбајчанда золағлы кафтарын (Hyaena hyaena) олдуғу көстөрилик. Газырда онун галыб-галмамысы дөгий мө'лум дејил. Виверлөр (Viverridae) фөсилөсинө 75 нөв примитив јыртычы дахилдир. Бунлар Чөнуби Авропа, Чөнуби Асија вə Африкада јайылыб.

Авропа вə Асија фаунасына дахил олан јыртычы мөмөлиләрин 20-дөн чох нөв вə жарымнөвү Гырмызы китаблара дахил едилмишдир: гырмызы чанавар, боз ајы, ағдөш ајы, ағ ајы, сафсар, балјејөн, Гафгаз суитиси, аралыгдөниз суитиси, калан, золағлы кафтар, мешө пишији, манул, каракул, түркүстан вашағы, гар пишији, бөбир, пөлөнк, һепард вə с.

### Суитикимилөр—Pennipedia дөстөси

Бунлара күрөкајағлылар да дејилир. Дөстөјө 30 нөв дахилдир. Онлар јыртычы мөмөлиләрө јахындыр. Су һејванларыдыр, саһилө вə буз үзөринө анчағ динчөлмөк, чүтлөшмөк, балаламағ вə түк түлөмөк үчүн чыхыр. Ири һејванлардыр (40—3600 кг). Түк өртүјү сыхдыр (көрпөлөриндө јумшағ јун-түк дө олур). Дөри алтында галын пиј гаты вар. Бөдөни узунсов кирдөваридир. Әтрафлары күрөк формалыдыр, бармағлары арасында галын үзмө пөрдөси вар. Арха өтрафлары суда һөрөкөти тө'мин едир, өн өтрафлары сүкан ролу ојнајыр. Гуруда чөтин һөрөкөт едир (сүрүнүр). Бөдөнин сыхлығы сүјүн сыхлығына бөрабөр олдуғу үчүн раһат үзүр. Дишләри конусварыдыр. Ағчијөрләри иридир (онлар бөдөнин күтлөсинө нисбөтөн суитиндө 2,8%, түлкүдө исө 1,1% төшкил едир). Ганын мигдары суитидө бөдөн күтлөсинин 10—15%, итдө 6—8% гөдөрдир. Әзөлөлөрдө миоглобин дө чоходур. Сүјүн алтында 15 дөг, бир сыра нөвү исө даһа чох галыр. Суда өкс-сөда сөсиндөн истифадө едө билир. Гоху үзвү јахшы инкишаф етмишдир. Саһилдө (гулағлы суитилөр, неофиллөр) вə ја буз үзөриндө (погофиллөр, моржлар, нерплөр вə с.) балалајыр. Сүдүн јағлылығы чох јүксөкдир (43%).

Гулағлы суитилөрин (Otariidae) гулағ сөјваны рудимент һалдадыр. Бунлар Шимал жарымкүрөсиндө анчағ Сакит оксанда, Чөнуб жарымкүрөсиндө исө кениш јайылыб. Дөниз пишији (Callorhinus ursinus) мүһүм сөнајө һејваныдыр, онун хөзи јүксөк гијмөтлендирилир. Јајда нөсил верөркөн Командор адалары саһиллөриндө бөјүк сүрүлөр өмөлө көтирир. Чохалмасыны вə түлөмөсини гуртарыб чөнуба миграсија едир. Сивуч (Eumetopias jubatus) вə дөниз асланлары (Zalophus, Otaria) саяча аздыр. Әсл суитилөрини (Pho-

cidae) гулаг сејваны вә јумшаг «јуну» јохдур (түкләри сәртдир). Бунлар дүнјанын һәр ики јарымкүрәсиндә кениш јайлыб. Динчәлмәк, түләмәк, чүтләшмәк вә балаламаг үчүн бөјүк сүрүләрлә буз үзәринә чыхыр. Хәзәр дәнизиндә хәзәр суитиси (*Phoca caspica*) јашајыр. Моржлар (*Odoboenidae*) фәсиләсинә дахил олан јеканә мүасир нөв (*Odoboenus rosmarus*) Шимал Бузлу оксанында кениш јайлыб.

Күрекајаглыларын һәддиндән артыг овланмасы нәтичәсиндә сајы азалыб, бә'зи нөвләрин нәсли кәсилмәк үзрәдир. Бунларын хејли һиссәси мүхтәлиф Гырмызы китаблара дахил едиллиб: Атлантика моржу, Лаптевләр моржу, Балтик суитиси, Рихард суитиси, Ладога суитиси (нерпа), Балтик нерпасы, боз суити, көкилли суити, аггарын суити. Беләликлә, дестәјә дахил олан мүасир нөвләрин јарыја гәдәри Гырмызы китаблар васитәси илә горунур.

#### Борудишликимиләр—*Tubulidentata* дестәси

Бу дестәјә 1 нөв—Африка борудиши (*Orycteropus afer*) дахилдир. Онун төкчә азы дишләри вар. Онлар емалсыз дентиндән олуб борукимидир. Күман олунур ки, борудишлиләр примитив дырнаглылардан әмәлә кәлмишләр. Лакин гарышга вә термитлә гидаланмалары илә әлагәдар кәмдишлиләрә охшајырлар (конверкент охшарлыг).

#### Даманкимиләр—*Hyacoidea* дестәси

Даманлар гујругсуз мармотлара охшајан хырда һејванлардыр (30—60 см). Ентимал ки, хортумлулара гонумдур. Дестәјә 10 нөв дахилдир. Онларын өн әтрафлары 4-бармаглы, арха әтрафлары 3-бармаглыдыр. Чајнаглары мал дырнагы кими јастыдыр. Африкада вә Әрәбистан јарымадасында јайлыб. Битки илә гидаланыр.

#### Хортумкимиләр—*Proboscidea* дестәси

Ән ири мүасир гуру һејванларыдыр (чијин һиссәдән һүндүрлүјү 3—4 м, күтләси 4—5 т). Үчлүк дөврүндә кениш јайлыблармыш, о вахт сајы да чох олуб. Назырда Асијада вә Африкада галыб. Һиндистан фили (*Elephas maximus*) әлә тез өјрәшир. Бу нөвүн

јалныз еркәјинин фил диши олуб. Африка филинин (*Loxodonta africanus*) төкчә еркәкләриндә дејил, дишиләриндә дә фил диши вар. Африка фили әлә четин өјрәшир. Филин хортуму чох узаныб вә о, әзәләли бурун вә үст додағын бирләшмәсиндән әмәлә кәлиб. Хортумун скелети гыгырдагдандыр. Филин хортуму, әсасән, јапышмаг вә кәтүрмәк үзвүдүр, лакин һисс етмәк вә гохуламагда да иштирак едир. Фил хортуму илә ири автомобили, һәм дә јерә дүшмүш кичик бир ијнәни кәтүрә билир. Әтрафлары 5-бармаглы, дырнаглары хырда, пәнчәси јастыдыр. Дабанын дәри алтындакы вәзијә охшар јайлы «јастыг» филин сәссиз јеримәсини тә'мин едир вә палчыгга һәрәкәтинә имкан верир. Дәриси галын вә түксүздүр (гәдим филләр түклү олуб). Үст чәнәдәки бир чүт кәсици диш чох узаныб, һејванын агзындан хејли бајыра чыхыр. Белә диш (фил диши) һәмишә узаныр. Чәнәнин һәр тәрәфиндә (сағ вә сол јарысы) бир азы диши олуб, бу диш сүртүлүб көһнәләндә јениси чыхыр. Фил 10—16 јашында чинсијјәт јетишкәнлијинә чатыр, 50—80 ил јашајыр. Ана фил бир бала верир. Боғазлыг дөврү 18—22 ајдыр. Јеничә доғулмуш баланын күтләси 100 кг-а чатыр. Нәсли кәсилмиш олан мамонт (*Elephas primigenius*) бу дестәдәндир, онун бәдәни түклә өртүлү олуб.

#### Сирәнкимиләр—*Sirenia* дестәси

Сиренләр гәдим дырнаглылара гонумдур. Суда јашајыр. Бәдән формасы балинаја охшајыр, амма бојну ајдын сечилир. Ән әтрафлары күрәк формалыдыр, онларын үзәриндә рудиментар дырнаг галыб. Арха әтрафлары јохдур. Гујруг һиссәсинин үзкәчи үфүгү јерләшиб. Азы дишләри дырнаглылардакы кимидир. Мә'дәси бир нечә һиссәдән ибарәтдир. Сүрү әмәлә кәтирир вә суалты биткиләрлә гидаланыр.

Ламантинләр (*Manatidae*) фәсиләсинә 3 нөв дахилдир. Онлар Гәрби Африка саһилләриндә вә Чәнуби Американын шәргиндә (Антил адалары) јайлыб.

Һинд океаны саһилләриндә дүгонлар (*Halieoridae*) фәсиләсинә аид 1 нөв сирен јашајыр. 1741-чи илдә Командор адалары јахынлығында зоолог Стеллер 1 нөв сирен тапмыш, она *Стеллер инәји* (*Rhytina stelleri*) ады вермишдир. Лакин чох чөкмәдән овчулар ону гырыб гуртармышлар. Ахырынчы Стеллер инәји 1768-чи илдә вурулмушдур.

## Төкдырнаглылар—Perissodactyla дәстәси

Төкдырнаглылар (аткимилөр) примитив дырнаглылардан (Condylarthra) әмәлә кәлмишләр. Еосен дөврүндә чох кениш јајылыб-лармыш. О вахтлар јашамыш 500 нөвә гәдәр төкдырнаглы һејван галыгы тапылыб. Миосен дөврүндә кәскин азалыблар, индијә гәдәр 16 нөвү галыб. Ири һејванлардыр. Үчүнчү бармагы јахшы инкишаф едиб, һәм дә ән бөрк гачанлар (атлар) галыб. Дикәр бармагларын редуксиясы нөвүн гачма һәрәкәти илә әлагәдар олуб. 3-чү бармагы ахырынчы буғуму дырнагла өртүлүдүр. Көрпүчүк сүмүјү јох-дур. Мә’дә садә гурулушлудур.

Төкдырнаглыларын ән примитив нүмајәндөләри тапирләр (Tapiridae) фәсиләсинә дахилдир. Бунларын ән әтрафы 4-бармаглы, арха әтрафы 3-бармаглыдыр. Тапирләрин 1 нөвү Чөнуб—Шәрги Асијада, 4 нөвү Чөнуби Америкада јајылмышдыр. Онлар батаглыг мешәләрдә вә су саһилләриндә јашајыр. Јахшы үзүр, һәтта суја баш вура билир. Су биткиләрилә гидаланыр. Африкада вә Чөнуби—Шәрги Асијада көркәданлар јајылыб. Кечмишдә (бузлашма дөврүнә гәдәр) көркәданлар мамонтла бирликдә Аврасијада јашајыб (бунлар Бинөгәди газынтыларындан да тапылыб). Көркәданлар ири һејванлардыр (узунлуғу 2—4 м, күтләси 1—3,5 т). Әтрафлары 3-бармаглы, дәриси галын вә түксүз олуб. Бурун вә алын сүмүк-ләри үзәриндә 1—2 гәрни бујнузу олуб. Јыртычы дишләри редуксия етмишдир. Саваннада вә тропик мешәләрдә јашајыр, от јејир. Атлар фәсиләсиндән (Equidae) зебр (Hippotigris) Африка саванна-ларында, вәһши ат (Equus przewalskii) исә Монголустан чәлләриндә јашајыр. Чөнуби Түркмәнистанда, Иранда, Әфғаныстанда, Монго-лустанда вә Чинин шимали-гәрбиндә гулан (Equus hemionus) вар. Гулан примитив ат һесаб едилир. Кечмишдә вәһши ат вә улаг Авропа фаунасында да олуб (инди газынты һалда тапылыр).

Гулан Орта Асија республикаларынын Гырмызы китабына да-хил едилиб, горунур (һазырда 2000 баша гәдәрди). Тәбиәтдә вәһ-ши атын галыб-галмамасы шүбһәлидир. Лакин дүнјанын мүхтәлиф зоопаркларында 300 баша гәдәр вәһши ат сахланылыр. Онлары чоһалдыб тәбиәтә јајмаг перспектив тәдбир һесаб едилир.

## Чүтдырнаглылар—Artiodactyla дәстәси

Ортабој вә ири һејванлардыр, әтрафлары 4-бармаглыдыр, лакин 3—4-чү бармаглар узаныб вә әсас ағырлыг мәркәзинә чеврилиб. Бармагларын ахырынчы буғуму дырнагла өртүлүдүр. Битки илә

гидаланыр. Чох нөвүнүн мә’дәси мүрәкәбгурулушлудур. Адәтән сүрү илә јашајыр вә миграсија едир. Полигамдыр. Бүтүн гитәләрдә јајылыб, лакин Австралијаја инсанлар апарыблар. Дәстәјә 170 нөв дахилдир, онлардан Азәрбајҗан фаунасына 10 нөв дахилдир. Чүт-дырнаглылар дәстәси үч јарымдәстәјә арылыр.

Көвшәмәјәнләр (Nonruminantia) јарымдәстәси 12 нөвү бир-ләшдирир. Бунларын бәдәни ири, ајаглары кәдәкдир. Рудимент бармаглары (2-чи вә 5-чи) чох да кичик дејил, һејван һәрәкәт едәндә һәмин бармаглар јерә чатыр. Мә’дә садәдир 1—3-һиссә-лидир. Донузлар (Suidae), пекарлар (Tajasnidae) вә бекемотлар (Hippopotamidae) көвшәмәјәнләрә дахилдир. Һамысы битки јејән һејванлардыр, анчаг донузлар чүчүләри дә јејир. Донузлар Авра-сијада вә Африкада, пекарлар Чөнуби вә Мәркәзи Америкада, беке-мотлар тропик Африкада јајылыб. Чәл донузу (Sus scrofa) ев донузунун әчдадыр, Азәрбајҗанда кениш јајылыб.

Көвшәјәнләр (Ruminantia) јарымдәстәси 160 мүасир нөвү әһа-тә едир. Бунларын ајаглары һисбәтән узундур, рудимент бармаг-лары јерә чатмыр. Мә’дә, адәтән, 4 һиссәдән ибарәтдир. Гиданы уддугдан сонра төкпар ағзына гајтарыб чәјнәјир (көвшәјир). Әксә-ријәт нөвүн бујнузу (алын сүмүјүнүн чыхынтысы) олуб. Азы диш-ләринин чәјнәмә сәтһи ајпара формалы габарлыдыр (чод јеми өзир). Инкишафда олан группур.

Африкада вә Чөнуб—Шәрги Асијада чыртдан мараллар (Tragulidae) адлы довшан бојда һејванлар јашајыр. Бунлар примитив көвшәјәнләрдир. Еркәкләрин көпәк дишләри ағзындан хејли чәлә чыхыр. Јалныз 1 нөвдән ибарәт олан кабаргаларын (Moschidae) күтләси 10—17 кг олуб. Онларын арха әтрафлары хејли узундур, бујнузу јохдур, еркәјинин үст чөнәсиндә көпәк диши јахшы ин-кишаф едиб. Бунлар Алтај, Сајан, Шәрги Сибир, Узаг Шәрг, Ко-реја, Монголустан вә Чин дағларында јајылмышдыр. Мараллар (Cervidae) гамәтли һејванлардыр. Бунларын бујнузу алын сүмү-јүнүн чыхынтысыдыр вә гәрни өртүјү јохдур, өзү дә һәр ил дәји-шилир. Адәтән, еркәк марал бујнузлу олуб, амма шимал мара-лынын дишиси дә бујнузлудур. Мараллар 30 нөвдүр вә кениш јајы-лыб. Һәтта Австралијада маралын бир нечә нөвү иглимләшмишдир. Шимал маралы (Rangifer tarandus) Аврасијанын вә Шимали Аме-риканын тундра вә тајга зоналарында јајылыб (кечмишдә чөнубда да олуб). Чохдан әһлиләшдирилиб. Маралчылыг инкишаф етдикчә вәһши мараллар азалмышдыр. Аврасијанын чох јериндә нөчиб ма-рал (Cervus elaphus) јашајыр. Узаг Шәргдә халлы марал (Cervus nippon) јајылыб. Һазырда онун тәбии сүрүләри, әсасән, Уссурија

вилајетиндө галыб. Кичик марал олан чүјүр (*Capreolus capreolus*) даһа кениш јайылмышдыр. Аврасија вө Шимали Америка мешөлөриндө сығыр (*Alces alces*) јашајыр. Кечмишдө сығыр Гафгазда да олуб. О, галын гарда вө батаглыгта раһат һөрөкөт едө билөн күчлү һөјвандыр. Азәрбајманын индики фаунасына һөчиб марал вө чүјүр дахилдир. Бундан башга, Лөнкөран мешөлөринө халлы марал бура-хылмышдыр. Зүрафөлөр дө (*Giraffidae*) ики һөвдүр вө Африкада (саваннада) јашајырлар. Зүрафө бојнуну галдыранда һүндүрлүјү 7 м-ә чатыр. Она көрө һүндүр ағачларын јарпағы вө зоғу илө гидаланыр. Бошбујнузлулар (*Bovidae*) фөсилөсинө 100 һөв дахилдир. Бунларын да бујнузлары алын сүмүјүнүн чыхынтысыдыр, лакин гәрни гын илө өртүлүр. Австралијадан вө Чөнуби Америкадан башга, һәр јердө јайылыб. Азәрбајчан фаунасына 6 һөвү дахилдир. Бунлардан чејран (*Gazella subgutturosa*) Азәрбајчанда, Газахыстанда вө Орта Асијада јайылыб. Чејранын өн бөјүк популјасијасы (4000—5000 баш) Ширван горуғунда олуб.

II дүнја мүһарибөси иллөриндө мөһв олмағ үзрө олан сажак (*Saiga tatarica*) Газахыстан чөллөриндө бөрпа едилмиш, инди бөјүк сүрүлөрлө јашајыр. Дағларда (Гафгаз, Карпат вө с.) гарапача (*R. rupicapra*), дағ кечиси (*Capra caucasica*) вө дағ гојуну (*Ovis orientalis*) јайылыб. Азәрбајманын Исмајыллы вө Зағатала горуғунда вөһши кечилөр, Ордубад јасағлыгында исө вөһши гојун галыб.

Аврасијада, Африкада вө Шимали Америкада Асија чамышы (*Bovia bubalus*), Африка чамышы (*Syncerus cafer*) вө вөһши өкүз (*Bos banteng*) јашајыр. Мөркөзи Асијада јак (*Poephagus gruniens*) вар. Шимали Америка горуғларында бизон (*B. bison*), Европа горуғларында исө зубр (*B. bonasus*) вар. Ирибујнузлу һөјванларын өчдады олмуш илк өкүз (*Bos primigenius*) XVII өсрдө мөһв едилмишдир. Инди онун скелети газынты һалында Русијанын чох јериндөн вө Азәрбајчандан тапылыр.

Дөјөнөкајағлыкимилөр (*Tylopoda*). Бураја дөвөлөр (*Camelidae*) дахилдир. Дөвөлөр чүтдырнағлылардан о гөдөр чох фөрглөнир ки, онлар арыча дөстө һесаб едилир. Әтрафлары икибармағлыдыр, лакин дырнағы жохдур. Дырнағ өвөзинө учу аз өјри чајнағлары вар. Ајағыны јерө басанда, бармағлары еластик дөјөнөк «јастыг» үзөрине сәрилиз. Һөмин «јастыгын» ајрыча дөри гатлағлары вар. Дөвөлөр сосен дөврүндө Шимали Америкада өмөлө кәлиб, сонрадан Чөнуби Америкаја, Аврасијаја вө Шимали Африкаја јайылыб. Икиһүркүчлү дөвө (*Camelus bactrianus*) вөһши һалда Монголустаңда бир нечө јүз баш галыб, башга јерлөрдө исө өһлилөшдирилмишдир. Төхһүр-

күчлү дөвө вөһши һалда жохдур, онун јалһыз өһлилөшдирилмиш формасы галыб. Чөнуби Америка дағларында һүркүчү олмајан дөвөлөр, јөһни лама (*Lama*) һөвлөри јашајыр.

Чүтдырнағлылар вө дөвөлөр гөдимдөн овланыр вө онларын јашадығы јерлөр бөчөрилөрөк дөјишдирилир. Она көрө онлар сажча азалыб. Европа вө Асија фаунасында олан чүтдырнағлылардан 20-јө гөдөр һөв вө јарымһөв Гырмызы китаблара дахил едилмишлөр: Сахалин кабарғасы, халлы марал, Бухара маралы, шимал маралы (Јени Торпагда), һөчиб марал (Азәрбајчанда), чејран, дзерең, горал, сағталлы кечи, мөтгаббујнуз кечи, дағ гојуну (бир нечө јарымһөвү), гар гојуну, зубр. Вөһши дөвө вө бу кими дикөр һөвлөр бөјнөлхалғ Гырмызы китаба дахил едилиб.

#### мөмөлиләрин гурулуш ичмалы

Бөдөн формасы. Мөмөлилөр ирилијинө вө харичи көрүнүшүнө көрө чох мүхтөлифдир. Онларын өн кичији чыртдан ағдиш (узунлуғу 3,8—4,5 см, күтлөси 1,2—1,7 г) өн һөһөнки гуру мөмөлиләриндөн Африка фили (һүндүрлүјү 3,5 м, күтлөси 4—5 т), су мөмөлиләриндөн исө мави балинадыр (узунлуғу бөзөн 33 м-дөн, күтлөси 150 т-дан чох).

Мөмөлиләрин бөдөни баш, бојун вө көвдө һиссөлөриндөн, чүт әтрафлардан вө гујругдан ибарөтдир. Бөдөниң формасы, онун һиссөлөринин бир-биринө һисбөти, ајры-ајры һөвлөрдө мүхтөлиф олуб јашама мүһитинө ујғунлашма, о чүмлөдөн, гидаланма вө јыртычыдан горуңма илө өлагөдардыр. Бу, һөм дө давраныш характерини өкс етдирир. Ејни шөраитдө јашајан мүхтөлиф таксонларын нүмајөндөлөринин бөдөн формасы, онун һиссөлөринин бир-биринө һисбөти охшар олур (конверкент охшарлыг). Белө групплар «һөјат формалары» вө ја екологи типлөр адланыр.

Јарымсу һөјаты кечирөн мөмөлилөрдөн өрдөкбурунун, десманнын, гундузун, самурун вө бу кими һөвлөрин јумшағ, һөм дө сых исланмајан хөзи олур: бунларын бојну көдөк, гујруғу аз-чох јастылашмыш көрүнүр, бармағлары арасында пөрдө вар. Күрөкајағлыларын, сиренләрин, хүсусилө, балинакимилөрин бөдөниң һиссөлөри бир-биринө сөрһөдсиз кечир, бөдөниң көрүнүшүндө бир һөв ахычылыг нөзөрө чарпыр. Бу мөмөлиләрин өтрафлары јастылашыб пөңчөвары форма алыб. Гујруг һиссөсинин дөри-чыхынты үзкөчи формасына көрө сиренләри вө балинакимилөри балыға бөңзөдир.

Миграција едөн вө жыртчылары ејни олан дырнаглыларын өтрафлары һүндүр, бөдөни жыгчам вө гамөтли, бојну узун вө һөрөкөтли олур. Довшанкимилерин бөдөни формача охшардыр. Бунларын арха өтрафлары јахшы инкишаф едиб. Ачыглыгда тулланма, тулланма-гачыш һөрөкөти едир. Кенгурунун, Африка сычраганларынын, Әрөбистан довшанларынын, гум сичанларынын, Африка узунаяглыларынын, Шимали Америка даг сичанларынын вө башгаларынын гујруғу узун олуб һөрөкөтө истигамөт верир. Газычы һөјат кечирөн нөвлөрин бөдөн формасы, адөтөн, узунсов, өтрафлары вө гујруғу көдөк олур (сүнбүлгыранлар, мартотлар, тарла сичанлары вө с.). Бөдөни кирдөвары олан нөвлөр (ади вө кисели кестөбөклөр) јералты һөјата кечдикчө торпағы газыјан өн өтрафлары јахшы инкишаф едир. Ағач һөјаты кечирөн нөвлөрин (синчаблар, делөлөр) чајнаглары ити, өтрафлары көдөк, гујруғу узун вө саллаг олур. Приматларын узун вө тутучу гујруғу ағач көвдөлөриндө сүрүнмөни вө будагдан-будаға тулланманы тө'мин едир. Опоссумларын, мејмунларын бө'зилеринин, ағач гарышгајөнлеринин, көлөзлөрин вө тирөндазларын гујруғунун илишкөнлик хусусијјети вар. Киселиучан синчабларын бөдөнinin јанларында олан јумшаг түклү дөри гатлаг сүзмө учушуна сөбөб ола билир.

Дөри өртүјү. Чохлу вөзилери вө гөрни төрөмөлери олан галын дөри ики гатдан ибарөтдир: эпидермис вө кориум вө ја өсл дөри (шөкил 96).

Эпидермис чохгатлыдыр, онун алтында ејни адлы һүчејрөлөрдөн ибарөт олан бөјүмө (малпики) гаты јерлөшир. Бөјүмө гатын һүчејрөлөри сүр'өтлө чохалараг үст гатларын башлангычыны верир. Епители һүчејрөлөри јухары һөрөкөт едир, јастылашыр вө төдричөн гөрнилөшир, нүвөсини итирир вө кератоһиалин дөнөчиклери илө долур, башга сөзлө, өлүр. Белө өлү һүчејрөлөр сөкүлүб төкүлүр. Бу һүчејрөлөрин сөкүлмө сүр'өти бөјүмө һүчејрөлөринин белүнмө сүр'өти илө узлашыр ки, бу гормонал характер дашыјыр, јө'ни бөрпа олма илө сөкүлмө гормон тө'сири илө бөрабөрлөшир. Мө'лумдур ки, дөринин (эпидермисин) рөнки бөјүмө гаты һүчејрөлөри арасында вө ја хусуси пигмент һүчејрөлөриндө олан меланин пигментиндөн асылыдыр. Эпидермис гатынын галынлығы бөдөнinin мүхтәлиф јерлөриндө ејни дејил. Һөрөкөт вө ја сүртүнмө заманы организмин әкс-тө'сирө мө'руз галан һиссөлөриндө бу гат даһа галын олур. Белө һиссөлөрдө бө'зөн дөјөнөклөр әмөлө көлир: ајағалты дөјөнөклөр, бө'зи мејмунларын отураг дөјөнөклөри, дөвөлөрин диз дөјөнөклөри вө с. Эпидермис гатынын алт сөтһиндө

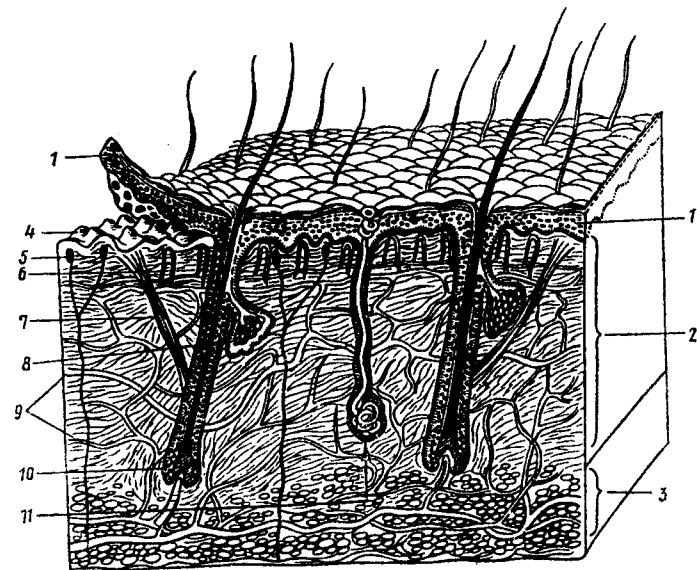

Шөкил 96. Мөмәлилерин дөрисинин гурулушу (Ромерө көрө):

1—эпидермис, 2—кориум (кутис), 3—дөриалты пиј тохумасы, 4—дөри әмзиклөри, 5—синир учлары, 6—капилларлар, 7—түк өзәлөси, 8—пиј вөзиси, 9—ган дамрлары, 10—түкүн көкү, 11—төр вөзиси.

хырда чөкөкликлөр вар. Кориум гатынын чыхынтылары (әмзиклөри) бу чөкөкликлөрө кирир. Эпидермис вө кориум гатларынын белө бирлөшмөси мөһкөмлији тө'мин едир, һәм дө һәр ики гатын сөтһини артырыр ки, бунун бөјүк әһөмијјети вардыр: эпидермис гатында ган дамрлары олмадығындан бу гатын төнөффүсү вө гидаланмасы кориум гатынын һесабына диффузија јолу илө кедө билир.

Кориум вө ја өсл дөри эпидермис гатындан галындыр. О, лифли бирлөширичи тохумадан әмөлө көлиб. Кориум гатына чохлу ган дамрлары көлөрөк түкүн соғанагчыларында вө эпидермис гаты илө сөрһөд һиссәдө ган капилларлары тору әмөлө көтирир. Кориум гаты, хусусилө түк соғанагчыларына вө эпидермис чөкөкликлөринә кирөн кориум әмзиклөри, һисседичи синир учлары илө зөнкиндир. Бунларын көмөји илө өтрафда температурун дөјишилмөси, механики вө кимјөви тө'сирлөр һисс едилир. Кориум гатында пигмент һүчејрөлөри дө вар. Бу гатын өн ашағы һиссәси лифли бирлөширичи тохумадан әмөлө көлиб. Бу һиссәдө пиј жығыны да олур. Белө пиј жығыны дөриалты пиј тохумасы адланыр. Пиј тохумасы вө ја пиј гаты балиналарда вө күрөкајаглыларын бө'зилөриндө 30—40 см-ә чатыр. Су мөмәлилеринин пиј гаты һәм термоизолјасија вөзифәсини јеринө јетирдији, һәм дө бөдөнinin јүнкүллүјүнү һисбө-

тән дә олса тө'мин етдији һалда, гуру мөмәлиләринин еһтијат гида мөнбөји һесаһ едилир. Ајыларын, порсугларын, мармотларын, сүн-бүлгыранларын, пиј гаты пажызда даһа галын олур. Әксәр һалларда бөдөһин мүхтәлиф јерләриндә пиј гатынын галынлығы бәрәбәр олур; јалһыз башда вә әтрафларда пиј аз олур. Дөвөләр вә гујруглу гојунлар бу мөһәтдөн мүстәһналыг төһкил едир: дөвөләрин пији бел һүркүчләриндә, гојунларын пији исә гујругда топланыр.

**Гәрни төрәмөләр.** Мөмәлиләрин дәрисинин гәрни төрәмөләринә түкләр, чајнаглар, дырнаглар, пулчуглар вә бујнузлар даһилдир. Дәри вәзиләри дә белә төрәмәдир. Лакин марал бујнузу вә балыг пулчуғу әсл дәри, галанлар епидермис гатынын төрәмәсидир.

Түк өртүјү мөмәлиләрин сәчијјөви хүсүсијјәгләриндөндир. Мөмәлиләрин чоһунда түк өртүјү бөдөһин һәр јериндә олур. Түк өртүјү термоизолјасија илә јанашы, ламисә ресептору ролуну ојнајыр, дәрини зәдәләһмөдөн горујур, нөвүн мөхсүси рәнкини дә тө'мин едир. Балиналарын, филләрин, көркөданларын балаларынын үзәри һәлә ана бөтһиндә оларкөн мүәјјән мүддәт түклә өртүлү олур, јашлы һалда бу өртүк зәифләјир. Бу, һөһмин һејванларын әчдадларында түк өртүјүнүн олмасыны, јашлы һалда итирилмәһини сү-бут едир.

Мөмәлиләрин түк өртүјү епидермисин башланғыч һиссәһиндөн инкишаф едир, сонралар түкүн көкү кориум гатына еһир. Инкишафын әввәһиндә епидермисин харичи гаты түк чибчијинин вә пиј вәзиләринин, орта гатлары исә билаваситә түкүн өзүнүн башланғычыны верир. Түкүн бөјүмәһи (шөкил 97) түк соғанагчығында олан базал һүчәјрәләр һесабына тө'мин едилир: түкүн узанмасыны тө'мин едән һүчәјрәләр онун төркибинә кечдикдә төдричән гәрһиләшир, нәтичәдә базал һүчәјрәләр мүстәһна олмагла, түк бүтөв-лүкдә өлү төрәмәјә чеврилер.

Түк гәләм вә көк һиссәләриндән ибарәтдир. Гәләм һиссәһин мәркәзи јастылашмыш, һәм дә гәрһиләшмиш һүчәјрәләрдән ибарәтдир. Түкүн белә гурулушу онун даһилинә һава кечмәһинә имкан верир. Гышы сөрт кечән јерләрдә јашајан һејванларын түк өртүјүндә һаванын мигдары даһа чоһ олур ки, бу да өртүјүн термоизолјасијада иштиракы илә әләгәдардыр. Түкүн боһлуғлу мәркәз һиссәһини мөһкәм габыгвары гат әһатә едир. Бу гат һәм түкә мөһкәмлик вә еластиклик верир, һәм дә өзүндә пигмент сахлајыр. Түкүн кенишләһмиш соғанаг һиссәһи дири һүчәјрәләрдән ибарәтдир. Бу һүчәјрәләр ган капиллјарлары илә зәнкин олан кориум гаты һесабына гидаланыр. Белә ки, кориум гатынын әмзији түкүн

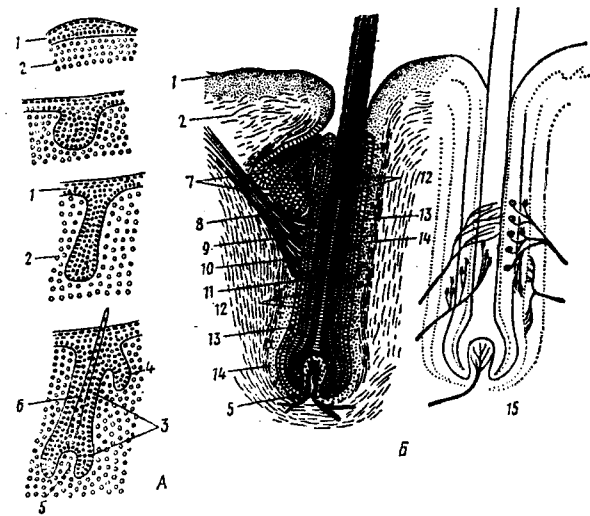

Шөкил 97. Һессә вә Портмана көрә түкүн инкишафы (А) вә гурулушу (Б):

1—епидермис, 2—кориум (дерма), 3—түк јатағынын башланғычы, 4—пиј вәзисинин башланғычы, 5—дәри әмзији, 6—түкүн башланғычы, 7—пиј вәзиси, 8—түк өзәләһи, 9—түкүн мәркәзи һиссәһи, 10—түкүн габыг гаты, 11—түкүн дәриси, 12—түк јатағы, 13—түк кисәһи, 14—онун бирләшдиричи тоһума пәрдәһи, 15—түкүн иннервасијасы.

соғанаг һиссәһинә даһил олуб дири һүчәјрәләрин гидаланмасыны тө'мин едир. Түкүн көкү епидермис гатындан әмәлә кәлән чибчик ичәрисиндә јерләшир. Чибчијин диварлары ики гатдан ибарәтдир. Онун даһили гаты *түк јатағы*, харичи гаты *түк кисәһи* адланыр. Чибчијин ашағы һиссәһиндә олан һамар өзәләһини јығылыб-ачылмасы түкүн өз оху әтрафында һәрәкәтһини тө'мин едир. Түк кисәһинә синир телләринин учлары да кәһир.

Мөмәлиләрин һамыһынның түкләри јекнәсәг дејил. Бөдөһин бә'зи јерләриндә үмуми түк өртүјүндән узун олан һисбәтән чоһ түкләр вар ки, бунлара *вибриссалар* дејилир. Белә түкләр адәтән бөдөһин харичи мүһитлә даһа чоһ төһасда олан һиссәләриндә јерләшир вә ламисә органы вәзифәһини јеринә јетирир. Мөмәлиләрин түк өртүјүндә, адәтән, икијаруслуғ (үст вә алт јарус) нәзәрә чарпыр. Үст јарус һисбәтән ири чоһ түкләрдән, алт јарус назик—зәриф вә кәдәк түкләрдән ибарәтдир. Алт јарус түкләри бөдөһин

истилијини сахламагда бөјүк өһөмијјәтә маликдир. Бә'зи мәмәли-ләрин түк өртүјү јексәнәгдир. Мәсәлән, маралларын, чөл донуз-ларынын јаж хәзи нисбәтән сәрт гылчыглардан; кор сичанын, кәс-тәбәјин хәзи јун түкләриндән; јехиднанын, кирпинин, тирәндазын өртүјү ијнәвары сәрт түкләрдән ибарәт олур.

Түкләр бәдәндә мүәјјән гәјдада јерләшир; онлар, адәтән, ејни истигамәтә јөнәлмиш олур. Түк өртүјүнүн белә јерләшмәси һаван-нын вә сујун бәдән үзәри илә ахмасыны асанлашдырыр. Түк өртүјү башдан гујруға доғру јөнәлмиш олур. Дәридә гырышлар әмәлә кәлдикдә вә ја дәри дартылмасы олдугда түк өртүјүнүн әјилмә истига-мәти дәјишилә билир. Түкүн әјилмә истигамәти организмин һәјат тәрзи илә дә сых әлагәдардыр. Мәсәлән, ағачда бели ашағы вә-зијјәтдә јатан әринчәкләрин түк өртүјү гарын һиссәсиндән бел ис-тигамәтинә јөнәлмиш олур ки, бу да түкүн өзүнүн ағырлыг гүввәси вә јағышын «дарајычы» тә'сири илә изаһ едилир. Јералты һәјат кечирән кәстәбәкләрин, кор сичанларын, корчаларын түкләри ди-кинә дајаныр вә бу һәјванлар ирәлијә-керијә һәрәкәт етдикдә түк-ләр мұвафиг тәрәфә әјилир. Сых отлугда јашајан јерешәнин хәзи бир сәвијјәдә олур. Түкү көһнәлән мәмәлиләр түк түләјир. Тропик әлкәләрдә түләмә тәдричән кедир, мејмунларда бүтүн ил боју да-вам едир. Мұлајим гуршагларда јералты јуваларда јашајан мәмә-лиләрин түк түләмәси дә тәдричән баш верир, лакин бәдәнин сүртүнмәјә мә'руз галан бә'зи һиссәләриндә бу һадисә ади гәјдада кедир. Мұлајим гуршаг мәмәлиләринин түк түләмәси илдә ики дөфә мұшанидә едилир: пајызда вә јазда. Түләмә вахты хәзин гурулушу вә рәнки дәјишилир. Јаз хәзи гыш хәзи илә әвәз олдугда түк өртүјүнүн сыхлыгы артыр. Бунунла әлагәдар хәзин бәдәни исти сахламаг габилијјәти дә артыр.

Ағач һәјаты кечирән мәмәлиләрин чајнаглары итидир, газычы-ларынкы узунсов јастываридир. Гепард мүстәсна олмагла пишик-ләрин һамысынын чајнаглары бүкүлмүш һалда олур. Приматларын чохунда чајнаглар дырнагла әвәз олуб. Бу дырнағын алтында олан хүсуси јумшаг дөшәмә бармагларын ламисә хүсусијјәтини артырыр. Ири бујнузлуларын, атларын, антилопларын вә даварын (гојун—кечиләр) дырнаглары иридир.

Көркәданларын эпидермисинин даһа сүр'әтлә гәрниләшмәси нә-тичәсиндә ири (мөһкәм) бујнузлар инкишаф едир. Бошбујнузлу-ларын бујнуз фүтүлјары да эпидермисин гәрниләшмәсинин мөһсу-лудур. Бунларын әксинә олараг, маралларын бујнузу кориум гатындан әмәлә кәлир вә һәр ил дәјишилир. Бир чох мәмәлиләрин (һәшәрәтјәјәнләр, кисәлиләр) гујругунда, әтрафларында сүрүнән-

ләрин пулчугларына охшајан гәрни пулчуглар олур. Көзләрин үзә-рини кирамит кими дүзүлән ромбвары пулчуглар өртүр. Зирәһ-лиләрин зирәһи кориумун мөһсулу олуб сүмүк лөвһәләрдән иба-рәтдир, лакин бу лөвһәләрин дә үзәриндә эпидермисин мөһсулу олан гәрни тәрәмәләр вар.

Мәмәлиләр үчүн дәри вәзиләри дә сәчијјәвидир: пиј, тәр, гоху вә сүд вәзиләри. Бу вәзиләр эпидермисин тәрәмәси олса да кориум гатында јерләшир.

*Пиј вәзиләри* салхым шөклиндәдир. Бу вәзиләрин ахары түк чибчијинә ачылыр. Вәзинин дивары чохгатлы эпители тохумасын-дан әмәлә кәлиб. Тохуманын һүчәјрәләри јағлы һормон ифраз едир. Бу һормон дәрини вә түкләри јағлајыр, онларын еластик-лијини тә'мин едир, микробларын организмә дахил олмасынын гар-шысыны алыр.

*Тәр вәзиләри* бору кимидир. Онларын дивары биргатлы эпите-линдән әмәлә кәлиб. Бу вәзиләрин ахары дәри үзәринә вә ја түк чибчијинин јухары һиссәсинә ачылыр. Тәрин 97—99%-ни су тәш-кил едир. Белә сујун тәркибиндә сидик чөвһәри, креатин, учучу јағлы туршулар вә дузлар вар (бунлар һәм дә сидијин тәркибиндә олур). Лакин тәр вәзиләринин әсас вәзифәси бәдән температуруну низамламагдыр—тәрләмәклә сојутмагдыр. Организмин тәрләмәси баш бејиндә јерләшән тәрләмә мәркәзи илә тәнзимләнир. Тәр вә-зиләри приматларда вә дырнаглыларда даһа чох итләрдә, пишик-ләрдә, довшанкимиләрдә вә көмиричиләрдә нисбәтән аз олдуғу һалда, балиналарда вә әринчәкләрдә һеч олмур.

*Гоху вәзиләри* әсасән тәр, гисмән пиј вәзиләринин шөкилдә-јишмәсидир, бә'зән бу ики вәзинин бирләшмәсиндән әмәлә кәлир. Бу вәзиләр гохулу һормон ифраз едир. Белә вәзиләрә бир чох јыртычыларын анал вәзиләрини, кабарганын, гундузун, десманын, ондатранын мүшк вәзиләрини, маралларын, гојунларын көз јашы, кечиләрин дырнаг вәзиләрини вә с. мисал кәстәрмәк олар. Гоху вәзиләринин һормону биринчи нөвбәдә нөвүн фәрдләрини таны-маға вә әрази сәрһәдини мүәјјәнләшдирмәјә хидмәт едир. Гоху, пиј вә тәр вәзиләринин биркә гохусу нөвүн фәрдләринин, еләчә дә, еркәк вә дишинин бир-бирини тапмасыны асанлашдырыр. Тәк-тәк фәрдләрин бәдәни үзәриндә олан микроорганизмләрин тәркиби вә вәзиләрин һормонунун парчаланмасындан әмәлә кәлән гоху фәрдин мөһсуси ијини әмәлә кәтирир. Белә гоху ејни группун (аиләнин) үзвләринә «өзүнү—өзкәни» танымаға имкан верир. Аме-рика скусунун, сафсарын вә башга беләләринин анал вәзиләринин



пис гохусу мүдафиё характери дашыјыр. Мәмәлиләрин белә оријентасијасы жүксөк инкишаф етмиш гоху органлары илә тә'мин едилер.

Сүд вәзиләри төр вәзиләринин формача дәјишмәси олуб, бүтүн мәмәлиләрдә инкишаф едиб. Бирдәликли мәмәлиләрин бору формада олан сүд вәзиләри хүсуси вәзили саһәдә груп шәклиндә јерләшир (өрдәкбурун вә јехиднанын сүд вәзиләри). Бу чүр сүд вәзиләринин әмзикләри јохдур, онларын ахары түк чибчијинә ачылыр, сүд дәри үзәринә ахыр, балалар ону јалајыр. Дикәр мәмәлиләрин әмзикләри әмәлә кәлир, балалар сүдү әмир. Мәмәлиләрин бир гисминин (һәшәрәтјәһәнләрин, јыртычыларын, кәмиричиләрин) сүд әмзикләри гарын төрәфдә узунуна чәркә илә чүт-чүт јерләшир. Приматларын, сиренләрин, филләрин, јарасаларын јалныз дөш әмзикләри вә ја гарын төрәфин керисиндә јерләшән әмзикләри олур. Мәмәлиләрин әмзикләринин мигдары 1 чүтдән 12 чүтә гәдәр дәјишилир вә адәтән, догулан балаларын сајына ујғун кәлир.

Скелет. Мәмәлиләрин скелети јашајыш һәјәт төрзинә, һәрәкәт вә давраныш формаларына мүвафиг олараг чох мүхтәлифдир. Скелет онурға, кәллә, гуршаг вә чүт өтраф һиссәләринә ајрылыр (шәкил 98).

Онурға платисөл (үзәри јасты) фәгәрәләрдән ибарәтдир. О, бојун, дөш, гуршаг, ома вә гујруг һиссәләринә ајрылыр. Бојун фә-

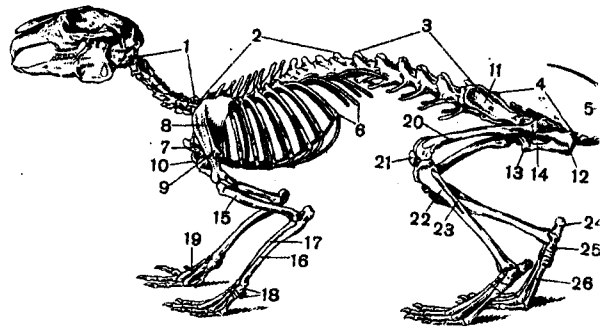

Шәкил 98. Ададовшанынын скелети:

1—бојун фәгәрәләри, 2—дөш фәгәрәләри, 3—гуршаг фәгәрәләри, 4—чанаг, 5—гујруг фәгәрәләри, 6—габырғалар, 7—дөш чыхынтысы, 8—күрәк сүмүјү, 9—күрәк чыхынтысы, 10—күрәјин каракоид чыхынтысы, 11—адсыз сүмүјүн галча һиссәси, 12—һәммин сүмүјүн отураг һиссәси, 13—һәммин сүмүјүн гасыг һиссәси, 14—адсыз сүмүјүн дәлији, 15—чијин, 16—дирсәк сүмүјү, 17—мил сүмүјү, 18—әлдарагархасы, 19—әл дарагы; 20—буд, 21—диз касасы, 22—гамыш сүмүјү, 23—инчик сүмүк, 24—дабан сүмүјү, 25—дабандарагархасы, 26—пәнчә лүләси.

гәрәләринин сајы сабитдир—7 әдәд. Тәкчә ламантинин вә әринчәкләрин бә'зи нүмајәндәләринин бојун һиссәсиндә 6 вә ја 8—10 фәгәрә вар. Мүхтәлиф мәмәлиләрин бојунун узун-көдәклији фәгәрәләрин һәр биринин узун-көдәклијиндән асылдыр. Биринчи бојун фәгәрәси атлас, икинчи фәгәрә епистрофеј адланар. Атласын өн сәтһиндә ики ојнаг чухуру вар. Бунларын васитәсилә о, кәллә илә бирләшир. Белә бирләшмәјә кәрә кәллә јалныз шагули һәрәкәт едә билер. Атлас керидән епистрофејин дишшәкилли чыхынтысы илә дә бирләшир ки, бу чүр бирләшмә кәлләнин һәрәкилијинә имкан верир.

Онурғанын дөш һиссәсиндә 9—дан 24—ә гәдәр, чох нөвдә 12—15 фәгәрә вар. Бу фәгәрәләрин һамысына габырғалар бирләшир. Габырғаларын бел һиссәси сүмүк, гарын һиссәси гығырдагдыр. Өндәки 7 чүт габырға дөш сүмүјү илә бирләшдијиндән һәгиги габырғалар адланыр. Дөш сүмүјүнә чатмајан 5 чүт сонракы габырғалара јаланчы габырғалар дејилир. Һәр габырға ики гоншу фәгәрәнин чисминә бирләшир. Өндән 8 чүт габырға һәм дә кәндәлән чыхынтыларла әлагәләнир. Дөш фәгәрәләри дөш сүмүјү илә бирләшәрәк дөш гәфәсини әмәлә кәтирир. Јарасаларын вә газычы һәјәт кечирән кәстәбәјин дөш сүмүјү үзәриндә алчаг тил вар. Бу тилә дөш өзәләси бирләшиб.

Гуршаг (бел) һиссәдә дә фәгәрәләрин сајы дәјишкән—2—дән 9—а гәдәрдир. Бу һиссәнин фәгәрәләринә габырғалар да бирләшир.

Ома һиссә фәгәрәләринин сајы 4—10 олур, лакин бунлар сәрбәст галмыр, бир-бири илә бирләшиб ома һиссәни әмәлә кәтирир. Оманын өн ики фәгәрәси һәрәси бир чүт еңликәндәлән чыхынты илә әлагәләнир, бу чыхынтылар һәм дә чанага бирләшиб мөһкәмлик әмәлә кәтирир.

Гујруг һиссә фәгәрәләринин сајы 3—49 арасында дәјишилир.

Мәмәлиләрин фәгәрәләри һәрәкидир. Лакин бу һәрәкилик мүхтәлифдир, белә ки, бојун вә гујруг фәгәрәләриндә даһа чохдур.

Кәллә скелети синапсид типдәдир. Онун кичкаһ гөвсү вар. О, алмачыг вә пулчуг сүмүкләриндән әмәлә кәлиб. Кәлләнин бејин гутусу бөјүкдүр, хејли сүмүкләри редуксија олуб вә ја бири-бири илә бирләшиб. Алт чәнә бир чүт диш сүмүјүндән ибарәтдир вә пулчуг сүмүјүнүн ешитмә чыхынтысына бирләшиб. Сүрүнәнләрин алт чәнәсинин ојнаг сүмүјү мәмәлиләрдә чәкич, мәмәлиләрин квадрат сүмүјү зинданы, дилалты гөвсүн үст елемеңти исә үзәнки сүмүјүнү әмәлә кәтириб.

Кәлләнин әнсә һиссәсиндә олан 4 сүмүк мәмәлиләрдә бирләшәрәк үмуми әнсә сүмүјүнә (occipitale) чеврилиб. Бу сүмүк әнсә

дөлијини өһатә едир вә онурға сүтуну илә ики ојнагла әлагәләнир. Һәр ики тәрәфин (сағ вә сол) гулаг сүмүкләри дашлы (petrosum) сүмүкләрлә дә бирләшиб.

Кәлләнин әсасыны төк—әсас пазвары (basisphenoideum) вә өн пазвары (praesphenoideum) сүмүкләри төшкил едир. Бунларын өнүндә (гоху сәһәсиндә) төк хәлбир (ethmoideum) сүмүјү инкишаф едиб. Көзләрарасы аракәсмәни вә кәллә гутусунун өн-ашағы һиссәсини чүт олан әсас көзпазвары (orbitosphenoideum) вә ганадпазвары (alisphenoideum) сүмүкләри өмәлә кәтирир.

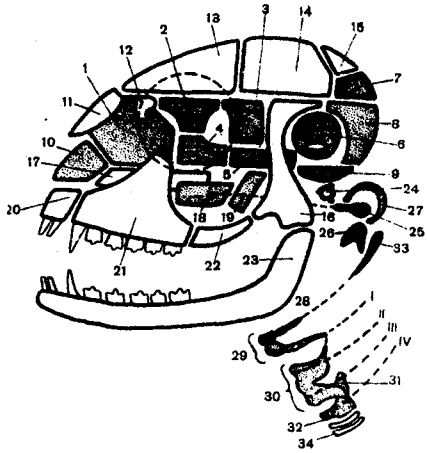

Шәкил 99. Мәмәлиләрин кәлләсинин схемә:

1—хәлбир сүмүк, 2—көз-пазвары сүмүк, 3—ганад-пазвары сүмүк, 4—өн пазвары сүмүк, 5—әсас пазвары сүмүк, 6—дашлы сүмүк, 7—үст пейсәр сүмүјү, 8—јан пейсәр сүмүјү, 9—әсас пейсәр сүмүјү, 10—бурун аракәсмәси ғығырдағы, 11—бурун сүмүјү, 12—көз јашы сүмүјү, 13—алын сүмүјү, 14—тәпә сүмүјү, 15—тәпәарасы сүмүк, 16—пулчуг сүмүк, 17—хыш сүмүк, 18—дамаг сүмүјү, 19—ганадвары сүмүк, 20—чәнәарасы сүмүк, 21—үст чәнә сүмүјү, 22—алмачыг сүмүјү, 23—алт чәнә сүмүјү, 24—үзәнки, 25—зиндан, 26—чәкич, 27—тәбил сүмүјү, 28—һиоидин гальғы, 29—дилалты апарат, I—IV—гәлсәмә гөвсләринин гальғы, 30—галханвары ғығырдаг, 31—чаловвары ғығырдаг, 32—үзүквары ғығырдаг, 33—бизвары чыхнты, 34—трахеја.

Кәлләнин үстүнү дәри мәншәли чүт (бурун, көз јашы, алын, тәпә) вә төк тәпәарасы сүмүкләр өртүр, бунлар өртүк сүмүкләридир. Бејин гутусунун јанларында чүт пулчуг сүмүкләри, бунлардан чыхан мөһкәм алмачыг төрәмәләри вә с. вар. Кәлләнин гаидәсинә јахын јерләшән чүт дамаг вә ганадвары вә төк хыш сүмүкләри ону мөһкәмләндирир. Чәнәарасы сүмүк бир чох мәмәлиләрдә үст чәнәјә бирләшир. Орта гулаг һаһијәси тәбил сүмүјү илә өртүлүр (шәкил 99).

Мәмәлиләр үчүн бурун бошлуғуну ағыз бошлуғундан ајыран сәрт дамағын өмәлә кәлмәси сәчијјөвидир. Бу дамаг ејни адлы сүмүкләрдән, чәнәарасы вә үст чәнә сүмүкләриндән өмәлә кәлир. Сәрт дамағын вә онун бирләшдиричи тохумадан олан аракәсмәсинин өмә-

лә кәлмәси хоана дөликләринин хиртдәјә јахынлашмасына, бу исә пәтта ағызда гада олдуғда белә нефәс етмәјә имкан верир.

Гушлардан фәргли олараг мәмәлиләрин кәллә сүмүкләринин бирләшмәси мөһкәмдир, лакин тикишләри бүтүн өмүр боју галыр, бејин гутусу ләнк бөјүјүр вә онун бөјүмәси баш бејин бөјүмәси илә һөмаһәнкдир, дишләри һетеродонтдур, јуваларда отурур.

Кәлләнин *виссерал скелети* чәнәләрдән, дамагдан вә дилалты скелетдән ибарәтдир. Үст чәнә чүт чәнәарасы вә үст чәнә, алт чәнә исә чүт диш сүмүкләриндән өмәлә кәлиб. Мәмәлиләрдә икинчи дамаг вар. О, чәнәарасы вә үст чәнә сүмүкләринин дамаг чыхнтыларынын һомолоғудур. Дилалты скелет ејни адлы сүмүјүн чисминдән, онун өн вә арха бујнузчуғларындан ибарәтдир. Мәмәлиләрин рүшәјминдә дамаг—квадрат (үст чәнә) вә меккел (алт чәнә) ғығырдағларынын проксимал (уч) һиссәләри тәдричән сүмүкләшир. Квадрат сүмүјү орта гулаға кечәрәк зиндан, меккел ғығырдағы һиссәсиндә өмәлә кәлән сүмүк гулаг төркибиндә чәкич, дилалты гөвсүн үст элементи (һиомандибулари) јенә гулағын үзәнки сүмүјүнү, алт элементи (һиоид) исә дилалты сүмүјүн өн бујнузларыны өмәлә кәтирир. Дилалты сүмүјүн чисми копула ғығырдағынын, кери бујнузлары I гәлсәмә гөвсүнүн өн бујнузлары һиодин һомолоғудур.

*Базу гуришағы* өввәлки синифләрдә олдуғуна һисбәтән редуксияја уғрајыб. О, әсасән күрәк сүмүјүндән ибарәтдир. Дөш үстлүјү вә каракоид јалһыз клоакалыларда галыр. Көрпүчүк сүмүјү мәмәлиләрин чохунда атрофија олуб јарасаларда вә мејмунларда, өксинә, јахшы инкишаф едиб. Бу сүмүјүн инкишафы мәмәлиләрин әтрафларынын һәрәкәт гајдасы илә әлагәдардыр.

*Чанаг гуришағынын* галча, гасыг вә отураг сүмүкләринин бирләшмәсиндән өмәлә кәлән ики адсыз сүмүкдән ибарәтдир. О, гапалдыр, гасыг вә отураг сүмүкләри орта хәтт үзрә бир-бири илә бирләшәрәк тикиш (симфиз) өмәлә кәтирир. Һәр адсыз сүмүк үзәриндә бир бағлајычы синир дөлији олур. Ома фөгәрәләри илә гујруг фөгәрәләринин бир һиссәсинин бирләшмәсиндән өмәлә кәлән ома сүмүјү чанағын ох скелетә бирләшмә мөһкәмлијини артырыр.

*Чүт әтраф скелети.* Мәмәлиләрин чохунда сәдәдир вә әсл бешбармағлы әтраф гурулушуна јахындыр. Лакин әтрафын проксимал һиссәләри узундур. Онун балдыр—топуг ојаңы, суда-гуруда јашајанларда олдуғу кими балдырла ајағдарағы арасында јерләшир. Мәмәлиләрин гачма, сычрама вә ја тулланма, һоппанма, учма, үзмә кими һәрәкәт формаларынын олмасы илә әлагәдар онларын әтраф скелети мүхтәлиф истигамәтли төкамүлә (шәкил 100) мө'руз

галмышдыр: өтрафларын бә'зи хиссәләри узаныб, дикәрләри гысалыб, бармагларын бир гисми редуksiјаја уграјыб, дикәрләри даһа да инкишаф етмишдир. Бармагларын белә дәјишилмәси ики истига-мәтдә кетмишдир: чүтдырнаглыларын I бармагы атрофија олуб, II вә V бармаглары кичилир, III вә IV бармаглары јахшы, һәм дә бәрабәр сәвијјәдә инкишаф едиб, бәдәнин ағырлыг мәркәзи бу ики бармаг арасындан кечир. Тәкдырнаглыларын бармагларынын һамы-сы кичилир, тәкчә III бармаг јахшы инкишаф едир, бәдәнин ағыр-лыг мәркәзи бу бармагын үзәринә дүшүр. Јарасаларын өн өтрафла-рынын јалһыз I бармагы нормал гурулушда галыр, дикәрләри чох узаныр, онларын үзәрини учма пәрдәси өртүр. Балинакимиләрин дал өтрафы атрофија олуб, өн өтраф гысалыб вә күрәјә чсврилиб, һәм дә базу, саид, биләк, әлдарагы вә чохбуғумлу бармаглар хиссә-ләринә ајрылыр.

Сүмүкләрин гурулушу вә кејфијјәти. Мәмәлиләрин сүмүкләри-нин хистоложи гурулушу тәкмилләшир. Әтрафларын борувары сү-

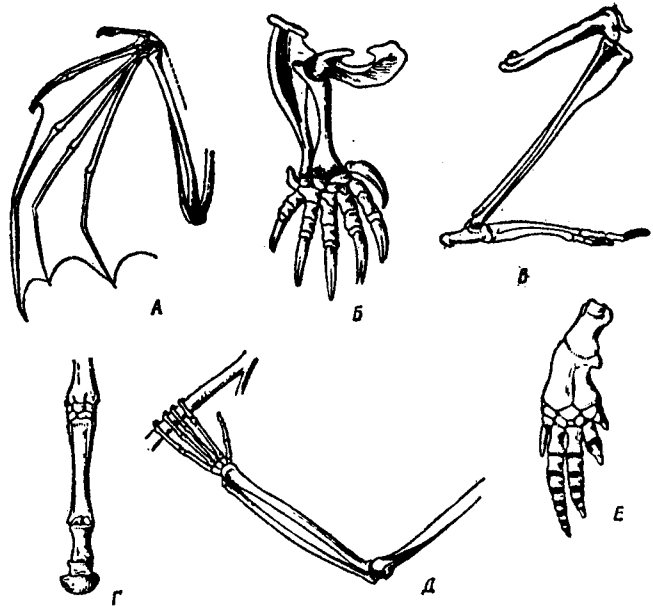

Шәкил 100. Мәмәлиләрин өтраф скелети:

А—јарасанын ганады, Б—көстәбәјин ајагы, В—кенгурунун арха ајагы, Г—ат аја-гы, F—арангутан әли, Д—делфин пәнчәси.

мүкләри бир нечә гатлы гурулуша маликдир. Белә сүмүкләрин дивары бири дикәринин үзәриндә отуран вә бир-биринә сых кол-леген фибрилләрлә бәркидилән чөкөк лөвһәләрдән ибарәтдир. Бун-ларын арасында сүмүк һүчәјрәләри јерләшир, дахили бошлуғунда һаверс каналы вар. Бу каналын ичәрисинә синир учлары вә ган дамарлары дахил олараг сүмүк һүчәјрәләринин гидаланмасыны вә тәнәффүсүнү тә'мин едир. Белә сүмүкләрин үзәри *перистом* адланан мөһкәм лифли бирләшдиричи тохума илә өртүлү олур. Бу тохумада да дамарлар вә синирләр вар, бунлар һаверс каналына чатыр.

Ичәриси сүнкәрвары олан сүмүк бирләшмәләриндә (ојнагларда) вә белә гурулушлу јасты сүмүкләрин ичәрисиндә сүмүк илији олур. Белә илик ган өмөлә кәтирир.

Сүмүјүн мөһкәмлији онун минераллашма дәрәчәсиндән, әсасән калсиум дузларынын мигдарындан асылдыр. Механики тә'сирә мө'руз галан сүмүкләрдә бу дузларын мигдары даһа чох олур. Сүмүкләрин минераллашма дәрәчәси мүхтәлифдир—су онурғалы-ларында зөиф, гуру онурғалыларында јүксәкдир.

Өзәлә системи. Бу систем јүксәк диференсиаsiјаја уграјыб, һәрәкәтдән асылы олараг мүхтәлифләшиб, әсасән енинә золаглы өзәләләрдән ибарәтдир. Мәмәлиләрин өзәлә ихтисаслашмасы јүк-сәкдир: чәјнәмә вә дәриалты өзәләләри даһа чох ихтисаслашыб. Дәриалты өзәләләрин бәдән температурунун сахламасында (түк өртүјү истигаментинин дәјишмәси, бәдәнин сојугдан бүкүлмәси), һејванлар арасы мүнәсибәтләрдә (ламисә түкләрини һәрәкәтә кә-тирмә, мимики һәрәкәтләр вә с.), диафрагманын, ағчијрләрин вентилјасијасында бөјүк әһәмијјәти вар. Бир чох өзәләләрдә олан миоглобин еһтијаты өзүндә һәм дә оксикен сахлајыр. Бу хүсусијәт үрәкдә вә чох ишләјән скелет өзәләләриндә даһа јүксәкдир. Миог-лобин су мәмәлиләринин өзәләләриндә дә чохдур ки, бу, су алгын-да галма илә әлагәдардыр.

Һәрәкәт формалары вә сүр'әт. Мәмәлиләр мүхтәлиф чүр вә мүхтәлиф сүр'әтлә һәрәкәт едир. Һәрәкәт, әсасән, гачыш, туллан-ма, аддыллама, сычрама—һоппанма, сүрүнмә вә үзмә формала-рында олур. Дырнаглыларын, довшанкимиләрин, кәмиричиләрин чоху вә б. үчүн аддыллама вә гачыш; приматлар, өрәбдовшанларын, кенгурулар үчүн һоппанма—сычрама; ағач мәмәлиләри үчүн сү-рүнмә вә тулланма; су мәмәлиләри үчүн үзмә; иланлар үчүн сүрүнмә; јарасалар үчүн учма һәрәкәти сәчијјәвидир.

Јерешәнләр, тарла сичанлары саатда 4—7 км, филләр вә ада-довшанлары 40 км-ә гәдәр сүр'әтлә гача билир. Һепардын һәрәкәт сүр'әти даһа јүксәкдир; шикарын үзәринә тулландыгда онун сүр'әти саатда 105—115 км-ә чатыр.

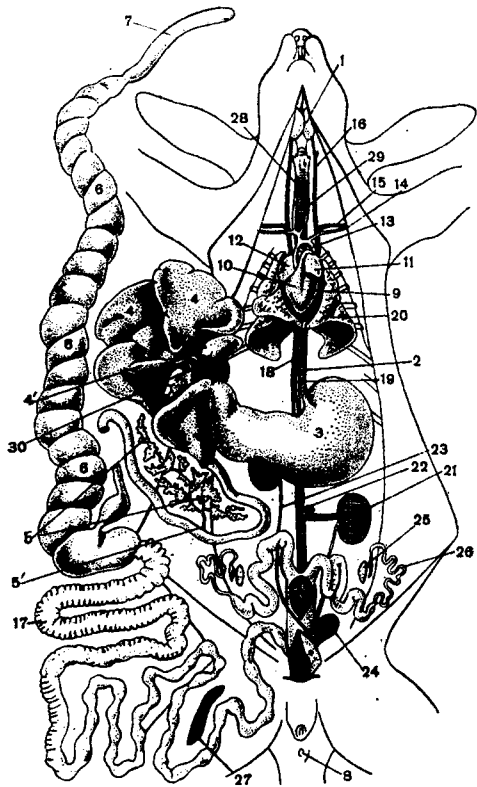

Шәкил 101. Ададовшанынын дахили органлары:

1—түпүрчөк везиси, 2—гида борусу, 3—мө'дө, 4—гарачијөр, 4—өд кисәси, 5—мө'дөалты вези, 5—һөмин везинин ахары, 6—кор бағырсаг, 7—кор бағырсагын гурдвары чыхынтысы, 8—анал дөлик, 9—үрөјин сол мө'дөчији, 10—үрөјин сағ мө'дөчији, 11—сол гулагчыг, 12—сағ гулагчыг, 13—аорта гөвсү, 14—сол көрпүчүкалты артерија, 15—сол көрпүчүкалты вена, 16—сол видачи вена, 17—јоғун бағырсаг, 18—арха бош вена, 19—аорта, 20—сол агчијөр, 21—сол бөјрөк, 22—сол бөјрөкүстү вези, 23—сағ сидик ахары, 24—сидик кисәси, 25—сол јумурталыг, 26—сол јумурта борусу, 27—далаг, 28—галханвары вези, 29—трахеја, 30—өд ахары.

**Һөзм органлары.** Бу органлар, додаглар (шәкил 101), ағыз бошлуғу, дил, дишләр, удлаг, гида борусу, мө'дө вә бағырсаглардыр. Гарачијөр вә мө'дөалты вези дө һөзм органларындандыр. Мөмөлиләрин чохунда ағыз бошлуғу ағыз дөһлизинә вә өсл ағыз бошлуғуна ажрылыр.

**Ағыз дөһлизи**—додагларла дишләр вә овордлар арасында галан дар гөвсвары һиссәјө дејилир. Додаглары олмајан бирдөликлиләрин вә балиналарын ағыз дөһлизи јохдур. Бир чох көмиричиләрин (сүнбүлгыранлар, дағ сичанлары вә с.) вә мејмуналарын ағыз дөһлизиндө бир чүт оворд кериси кисә олур. Бу кисәләр гиданы мүвәггәти сахлама јеридир, буна көрө дө гушларын чинөданынын һомологудур.

**Ағыз бошлуғунда** ағыз везиләри, дишләр вә дил јерләшир. Ағыз везиләринә селик везиләриндөн башга, дөрд түпүрчөк везиси дө дахилдир; дилалты, дилархасы, чөнөалты вә гулагјаны. Бунлардан биринчи үч чүтү еһтимал ки, сүрүнәнләрин дилалты везисинә һомологудур, сонунчу чүт исә јалныз мөмөлиләрә мөхсусдур.

**Дишләр мөмөлиләр** үчүн сәчијјөвидир. Белә ки, онлар кәсичи, көпөк вә азы дишләринә ажрылыр (һетеродонт дишләрдир). Азы дишләр өзләри һөгиги вә ја бөјүк, јаланчы вә ја кичик азы дишләринә бөлүнүр. Кәсичи дишләр (incisivi) гиданы дишләмөјө-көсмөјө, көпөк дишләр (canini) ову тутуб сахламаға, азы дишләр исә гиданы өзмөјө-хырдаламаға хидмөт едир. Кичик азы дишләр—praemolares дөјишөндир, јө'ни сүд дишләри дүшүр, јени даими дишләр өмөлө кәлир; бөјүк азы дишләр—molares исә бир дөфө өмөлө кәлиб бүтүн өмүр боју галыр. Дишләрин гурулушу һәр шејдөн өввөл гидаланма илә сыхы өлагөдардыр. Көмиричиләрин кәсичи дишләри иридир, көпөк дишләри јохдур, јыртычыларын исә өксинө, кәсичи дишләри зөиф, көпөк дишләр јахшы инкишаф едиб. Мөмөлиләрин дишләринин сајы сабитдир. Буна көрө дө дишләри хүсуси дүстурла кәстөрирләр. Бу дүстурларда дишләр өзләринин латынча адларынын баш һөрфләри илә гејд едилир: i—кәсичи, c—көпөк, pm—кичик азы вә m—бөјүк азы дишләр. Ададовшанынын диш дүстүрү белөди: (i 2/1; c 0/0; pm 3/2; m 3/3)x2=28; чанаварынкы исә (i 3/3, c 1/1, pm 4/4, m 2/3)x2=42 кими јазылыр. Инсанын диш дүстүрү белә јазылыр: (i 2/2; c 1/1; pm 2/2; m 3/3)x2=32. Һәр ики формуланын гыса јазылышы бу чүрдүр:  $\frac{2 \cdot 0 \cdot 3 \cdot 3}{1 \cdot 0 \cdot 2 \cdot 3} = 28$

(ададовшанында) вә  $\frac{2 \cdot 1 \cdot 2 \cdot 3}{2 \cdot 1 \cdot 2 \cdot 3} = 32$  (инсанда). Көсрин сурөтиндө үст чөнөнин, мөхрөчиндө исә алт чөнөнин бир тәрөфиндө олан дишләрин мигдары кәстөрилир. Мөмөлиләрин дишләри текодонтдур, јө'ни јуваларда отурур, һөм дө дифидонтдур, јө'ни икисистемлидир (сүд дишләри даими дишләрлө өвөз олур). Дишләрин, адөтөн, көкү вар, бир гајда олараг, көк назик олур, ичөрисиндөн дөлик кечир. Азы дишләри бир нечө көклүдүр.

**Дилин формасы** вә везифөси чох мүхтөлиф олса да, өксәр һалларда о, еһли-узун олуб, гиданы дишләрин алтына өтүрмөк везифөсини јеринә јетирир. Лакин бу гајдадан көнарланма да мө'лумдур: ирибујнузлу һөјванларын еһли-узун дили һөм дө гиданы (оту) тутмаг, јыртычыларын охшар дили јаламаг-ичмөк везифөсини јеринә јетирдији һалда, гарышгаларла вә термитләрлө гидаланан бир чох мөмөлиләрин дили узунсов гурдвары олуб, ејни везифөни башга чүр јеринә јетирир.

**Мө'дө кенишлији** илә сәчијјөвидир. О, ики һиссөдөн ибарөтдир: өн кенишләнмиш кардинал һиссә вә кери, даралмыш пилорик һиссә. Пилорик һиссә илә оникибармаг бағырсаг сәрһөдиндө мө'дө бүзүчүсү (сфинктор) вар. Бүзүчү мө'дө чыхачагы (pylorus) адла-

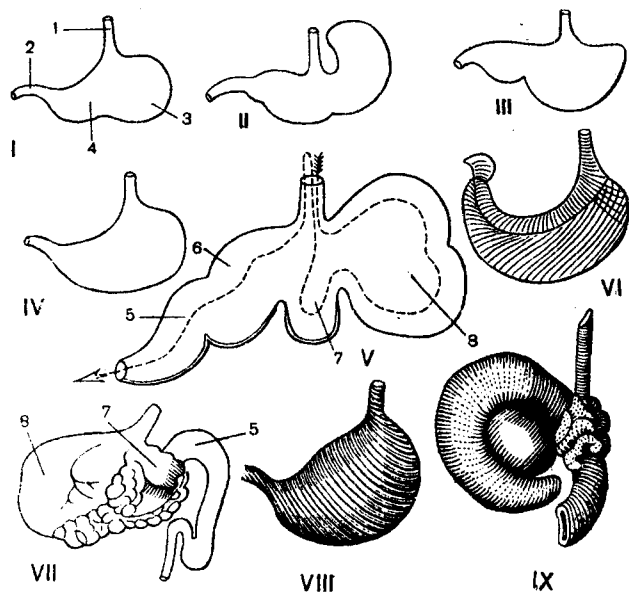

Шәкил 102. Мәмәлиләрин мө'дәсинин мүхтәлифлији:

I—итдә, II—сичовулда, III—сичанда, IV—дөлөдә, V—көвшөҗөнлөрдә, VI—инсанда, VII—дөвөдә, VIII—җехиднада, IX—өринчөкдә: 1—гида борусу, 2—бағырсаг, 3—мө'дөнниң кардинал (әсас) һиссәси, 4—онун пилорик һиссәси, 5—гурсаг, 6—гат-гат, 7—торлу һиссә, 8—ишкәнбө.

ныр. Мө'дөнниң һөчми вә онун дахили гурулушу (шәкил 102) гидадан асылы олараг фәрғлидир: биткиҗеҗөнләрин мө'дәси мүрөккөб, һәм дә ири олдуғу һалда, өтҗеҗөнләрин мө'дәси һисбәтән кичик вә садә олур. Балиналарын вә дырнаглыларын, хусусилә көвшөҗөнләрин мө'дәси даһа мүрөккөбдир: балиналарын мө'дәси үч һиссәдән, көвшөҗөнләрин мө'дәси дөрд һиссәдән (ишкәнбө, тор, гат-гат, гурсаг) ибарәтдир (шәкил 103).

*Бағырсаг системи* назик, жоғун вә дүз бағырсаглардан ибарәтдир. Бағырсағын бу һиссәләринин везифәси әввәлки синифләрин белә системиндә олдуғу кимидир. Лакин мәмәлилөрдә кор бағырсағын олмасы вә дүз бағырсағын һисбәтән узунлуғу сәчиҗәвидир.

**Төнөффүс органлары.** Мәмәлиләрин гәнөффүс органлары ағчиҗәрләр вә нөфәс јолларыдыр. Амма бунларын дәри төнөффүсү дә вар. Дәри төнөффүсү оксикенә олан үмуми төләбатын чәми 1%-ни тәмин едир. Мүхтәлиф мәмәлиләрин төнөффүс органлары гуру-

лушча охшардыр. Бу мөһөтдән хиртдәҗин гурулушу даһа сәчиҗәвидир (шәкил 104). Хиртдәк дилалты апаратла сых әләғәдардыр. Онун әсас һиссәләриндән бири олан галханвары ғығырдаг II вә III гәлсәмә гөвсләринин формада дәҗишилмәсиндән әмәлә кәлиб. Бирдәликлиләрин хиртдәҗинин әмәлә кәлмәсиндә гәлсәмә гөвсләринин I-чи чүтү дә иштирак едир. Хиртдәкүстлүҗү дә мәмәлиләрә мөхсус һиссәдир. Хиртдәкүстлүҗү хиртдәк җарығынын өнүндә, селикли пәрде гатлағынын алтында әмәлә кәлир, лакин онун мәншәји мө'лум дәҗил.

Мәмәлиләрин нөфәс јоллары јахшы инкишаф едиб. Бронхлар ағчиҗәрләрә дахил олдуғдан сонра хырда һава јолларына бөлүнүр. Ән хырда һава јоллары *бронхиалиләр* адланыр. Бронхиалиләр алвеоллар адлы говугчугларла гуртарыр. Алвеоллара ган капиллҗарлары кәлир, бурада һаванын оксикени гана кечир. Алвеоллар күлли мигдардадыр: җыртычыларда 300—500 милҗон, аз һәрәкәтли мәмәлилөрдә 6 милҗона гәдәр алвеол вар. Алвеолларын әмәлә кәлмәси төнөффүс сәһни артырыр. Инсанын ағчиҗәр алвеолларынын үмуми сәһни 90 м<sup>2</sup>-дир.

Төнөффүс акты дөш гәфәсинин кенишләнмәси вә сыхылмасы илә баш верир. Бу актын сүр'әти һеҗванын нөвүндән, јашама шәраитиндән вә маддәләр мүбадиләсинин интенсивлиҗиндән асылыдыр: 1 дөг-дә ат 8—16, инсан 15—20, сичовул 100—150, сичанлар 200 дөфәҗә гәдәр нөфәс алыр.

Бәдән температурунун һизамланмасында да ағчиҗәрләрин бөҗүк әһәмиҗәти вар. Ағчиҗәрләрин бу хусусиҗәти тәр везиләри зәиф инкишаф етмиш нөвләр үчүн даһа һарактерикдир. Бу һеҗванларын бә-

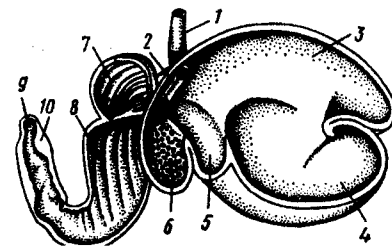

Шәкил 103. Көвшөҗөн мәмәлиләрин (гоғун) мө'дәси:

1—гида борусу, 2—онун новалчасы, 3—ишкәнбөниң үст кисәси, 4—ишкәнбөниң алт кисәси, 5—ишкәнбөниң дәһлизи, 6—тор һиссә, 7—гат-гат, 8—гурсаг, 9—пилорус, 10—енине бағлаҗычы көвәр.

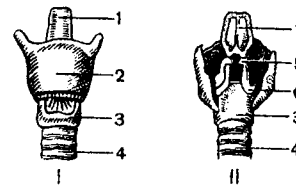

Шәкил 104. Ададовшанынын хиртдәҗи (I—өндөн, II—архадан көрүнүшү):

1—хиртдәкүстү, 2—галханвары ғығырдаг, 3—үзүквары ғығырдаг, 4—трахеја, 5—сантонин ғығырдагы, 6—чаловвары ғығырдаг.

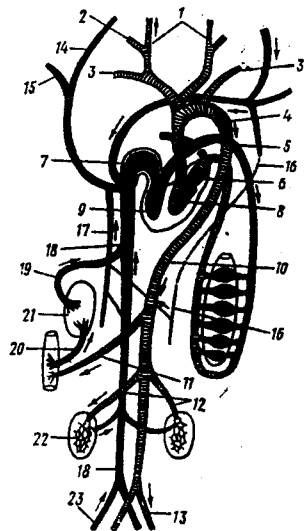

Шәкил 105. Мәмәлиләрин ган-дамар системи (схем):

1—2 јуху артеријалары, 3—көрпүчүкәлты артерија, 4—сол аорта гөвсү, 5—ағчијөр артеријасы, 6—сол гулагчыг, 7—сағ гулагчыг, 8—сол мә'дөчик, 9—сағ мә'дөчик, 10—бел аортасы, 11—дахили артерија, 12—бөјрөк артеријасы, 13—галча артеријасы, 14—видачи вена, 15—көрпүчүкәлты вена, 16—сол төк вена, 17—сағ төк вена, 18—арха бош вена, 19—чијөр венасы, 20—гарачијөрин гапы венасы, 21—гарачијөр, 22—бөјрөк, 23—галча венасы.

веналары гөбул едиб үрөјин сағ гулагчығына төкүлүр. Бағырсагдан, мә'дөдөн, далагдан вә с. кәлән веналар гарачијөрин гапы системини өмөлө кәтирдикдөн сонра гарачијөр венасы ады илө јенө сағ гулагчыға ачылып. Бөдөнин өн һиссәсиндөн јыгылан веноз ган чүт өн бош веналара (сағ вә сол) топланыр. Бу веналар һәрәси мұвафиг тәрәфин көрпүчүкәлты вә видачи веналарыны гөбул етдикдөн сонра

дөнинин сојумасы тәр бухарынын ағчијөрлөр васитәсилә харич едилмәсилә тө'мин едилир ки, буна *нолип сојума* дејилир.

**Ган-дамар системи.** Үрөјин гурулушу, бөјүк вә кичик ган дөвранлары гушларда олдуғу кимидир. Мәмәлилөрдө дә бир аорта гөвсү галыр, лакин бу гушларда олан сағ гөвс дејил, сол гөвсүдүр.

**Артерија системи.** Бу сол гөвс сол мә'дөчикдөн чыхыр. Адөтөн, бу гөвсдөн көдөк адсыз артерија ажрылып даһа үч артеријага бөлүнүр. Бунлар сағ көрпүчүкәлты, сағ вә сол јуху артеријаларыдыр. Сол көрпүчүкәлты артерија аорта гөвүндөн сәрбәст чыхыр. Бө'зи нөвдө сол јуху артеријасы да өз башлангычыны адсыз артеријадан дејил, бирбаша аорта гөвсүндөн көтүрүр. Сонрадан аорта гөвсү онурганын алты илө керижә узаныр, ондан өзөлөлөрө вә дахили органлара мұвафиг артеријалар ажрылып.

**Вена системи** мәмәлилөрдө бөјрөклөрин гапы системинин олмамасы (шәкил 105) илө сөчијөлөнир. Арха өтрафдан веноз ганы топлајан чүт буд веналары чанаг наһижәсиндө арха бош венаја ачылып. Бу вена ирәлијө доғру кетдикчө бөдөн диварларындан, дахили органлардан бир сыра хырда

бунлар да сағ гулагчыға кәлир. Ағчијөрлөрдөн үрөјө төмиз ган кәтирән «вена» сол гулагчыға ачылып.

Үрөјин ирилији нөвүн һөјәт тәрзиндөн вә маддөлөр мұбадиләсинин интензивлијиндөн асылыдыр. Кашалотун үрөји бөдөн күтләсиндөн 0,3%-ни, Африка филинин үрөји өз күтләсинин 0,4%-ни, боз сичанынкы—0,6%-ни, палазгулаг јарасанынкы—1,2—1,4%-ни, ади јершөнинки—1,4%-ни төшкил едир. Үрөјин күтләсинин бөдөн күтләсинә олан нисбәти еколожи шөраитө ујғунлашманын нәтичәсидир. Мәсәлән, бу кәстөрочи ири бајбакда 0,47, ири сүнбүлгыранда 0,61, кичик сүнбүлгыранда исә 0,82 олмушдур. Үрөјин күтлө индекси һәм дә һөјванын фөаллығындан асылыдыр: даһа чох чөлд һөрөкөт едөн чөл сичанынын белә индекси 0,89, мешә сичанынкы 0,85 олдуғу һалда, нисбөтөн лөнк һөрөкөтли ади тарла сичанында 0,54 олмушдур. Әһли ададовшанынын үрөјинин нисби күтләси вәһши ададовшанынкына нисбөтөн үч дөфә аздыр.

Үрөјин күтләсинин бөдөн күтләсинә олан нисбәтинә мұвафиг олараг үрөјин дөјүмә ритми дә мұхтәлиф олур. Үрөјин дөјүмә ритми ган тәзјигини мөјөјнлөшдирир. Мәсәлән, дөниз филинин ган тәзјиги 120/90, сичовулунку 130/90, итинки 112/56 олмушдур.

Мәмәлилөрдө ганын үмуми мигдары онурғалыларын ашағы синифләриндө олдуғундан чохдур. Ганын оксикен тутуму да јүксөкдир; бу, еритроцитләрин вә һомоглобинин чохлуғу илө изаһ едилир. Бу бахымдан су мәмәлилөриндө мөхсуси ујғунлашма баш вериб. Белә ки, онларын өзөлөлөриндө оксикен сахлајан миоглобинин мигдары артыр, су алтында нисбөтөн чох ганларда периферик ган дөвраны дајаныр. Бунунла јанашы, су вә саһил һөјәты кечирән мәмәлилөрин үрөји су алтына кетмәздөн өввөл нисбөтөн зөиф дөјүнүр, дамаларда ганын һөрөкәти јавашыјыр, ганда олан оксикенин һамысы төнөфүсдө истифадә едилир. Судан кәнарда олан суитинин үрөји 1 дөг-дө 180 дөфә дөјүндүјү һалда, су алтына кәдөндөн 11 сан. сонра үрөјин дөјүмәси 60, 27 сан-дөн сонра 35, даһа сонра 30 олмуш вә су алтында галдыгы бүтүн мүддөттө бу сөвијә дөјишмөјиб.

Мәмәлилөрин ганынын оксикен тутуму һөјванын јашадыгы јерин дөниз сөвијәсиндөн һүндүрлүјүндөн дә асылыдыр. Дағлыг өразидә јашајанларын ганында еритроцитләрин вә һомоглобинин мигдары чох олур.

**Ифразат органлары.** Мәмәлилөрин рүшөјм мөрһөләсиндө олан бөдөн бөјрөкләри сонрадан редуксија олур, бунларын өвөзинә бир чүт чанаг бөјрөкләри инкишаф едир. Пахла шөклиндө олан чанаг

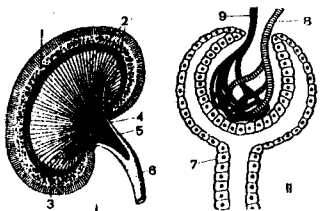

Шәкил 106. Бөйрәјин узунуна кәсији (I) вә палчики чисминин гурулуш схеми (II):

1—габыг гаты, 2—бејин маддәси, 3—пирамидалар, 4—әмзик, 5—ләјән, 6—сидик ахары, 7—Бауман капсулу, 8—јумаг әмәлә кәтирән артерија, 9—јумаг венасы.

ки чисимчикләри јерләшир. Бөйрәјин сүзүчү фәалијјәти малчики чисимчикләриндә кедир. Ғасил олмуш плазма бөйрәк каналчыгларына топланыр. Бөйрәк каналчыглары бир нечә әјри әмәлә кәтирир. Илк сидијин тәркибиндә галан шәкәрләр вә амин туршулары һәмин боручугларда јенидән бөдөнә сорулур. Бөйрәк боручугларынын мигдары чохдур: сичанларын бөйрәкләриндә онларын мигдары 10 минә, ададовшанында 285 минә чатыр.

Бөйрәкләрин күтләси бөдөнин күтләси илә тәрс мүтәнәсибдир: күтләси 2,5 кг олан мармотун бөйрәјинин күтләси бөдән күтләсинин 3,0%-ни тәшкил етдији һалда, күтләси 75 г олан кәлинчијин бөйрәјинин күтләси бөдән күтләсиндән 11%, күтләси 5 г олан орта гонурдишин бөйрәјинин күтләси исә 10% тәшкил едир.

Мәмәлиләрин зүлал мүбадиләсинин сон мөһсулу сүрүнөләрдә олан сидик туршусу дејил, балыгларын вә суда-гуруда јашајанларын сидик чөвһәридир. Гушларын сидик туршусу ифразатын 63—80%-ни, сидик чөвһәри исә 1—10%-ни тәшкил етдији һалда, мәмәлиләрдә бу нисбәт тәрсинәдир, ифразатын 68—91%-ни сидик чөвһәри, 0,1—8%ни исә сидик туршусу тәшкил едир. Мәмәлиләрин бу чүр зүлал мүбадиләси онларда *пласентанын* әмәлә кәлмәси илә әлағәдардыр. Пласента бир тәрәфдән рүшејмин инкишафына лазым олан сују ана организми һесабына тәмин едир, дикәр тәрәфдән рүшејмин зүлал мүбадиләси ифразатыны өзүнүн ган дамарлары васитәсилә харич едир. Сидик чөвһәри сидик туршусундан даһа зәһәрлидир, онун тәмизләнмәси даһа чох су тәләб едир.

бөйрәкләри онурғанын јәнларында јерләшир. Бөйрәјин дахили (чөкәк) тәрәфиндән сидик ахары чыхыр вә сидик кисәсинә ачылыр. Бөйрәкләрин үзәри, адәтән, һамар олур, бә'зи мәмәлиләрин һәр бөйрәји ики һиссәјә бөлүнүр, һиссәләр бирбири илә бағларла бирләшир. Бөйрәјин ен кәсији кәстәрир ки, о ики гатдан ибарәтдир: харичи габыг вә дахили золаглы өзәк гаты (шәкил 106). Габыг гатында хырда нөгтәләр, Бауман капсуллары, өзәк гатындан јығычы боручуглар вар. Бауман капсуллары ичәрисиндә *малпики*

Шәкил 107. Мәмәлиләрин сидик-чинсијәт системи (сичовул).

А—еркәк; Б—диши; 1—бөйрәк, 2—сидик ахары, 3—сидик кисәси, 4—бөйрәкүстү вәзи, 5—тохумлуг, 6—тохумлуг артымы, 7—тохум борусу, 8—тохум говуғу, 9—проситал вәзи, 10—Купер вәзиси, 11—чинсијәт органы, 12—јумурталыг, 13—јумурта борусу, 14—бу борунун ғыфы, 15—балалығын сол чыхынтысы, 16—балалыг, 17—чинсијәт јолу, 18—сидик-чинсијәт дөлији

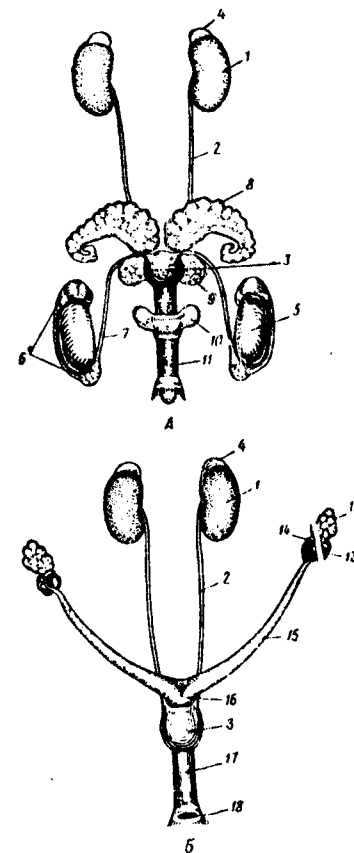

Бөйрәјин золаглы өзәк гатында сидик топлајан боручуглар вар. Учү әмзиквары олан бу боручуглар группарла бөйрәк ләјәнинә ачылыр. Бөйрәк ләјәниндән сидик ахарлары башлајыр. Мәмәлиләрин әксәријјәтиндә бу ахарлар сидик кисәсинә, бирдәликлиләрдә исә әввәл сидик-чинсијәт синусуна, даһа сонра сидик кисәсинә ачылыр. Сидик кисәси сәрбәст каналла харичлә әлағәләнир. Ифразат вәзифәсини тәр вәзиләри дә гисмән јеринә јетирир. Дузлар вә сидик чөвһәри тәрлә бирликдә харич олур. Белә ифразат зүлал мүбадиләсинин азотлу галыгларынын 3%-ә гәдәрини тәшкил едир.

Чинсијәт органлары вә чохалма. Мәмәлиләр үчүн нәсил гәјғысы сөчијјәвидир. Рүшејмин ана бәтниндә инкишафы, ана һесабына гидаланмасы вә пласентанын әмәлә кәлмәси нәсил гәјғысыдыр. Бирдәликлиләрин гида маддәси (сары) илә зәнкин ири јумурта гојмасына да нәсил гәјғысы киими бахмаг олар. Мәмәлиләр доғушдан сонра да бала илә әлағәни кәсмир, балалары сүдлә бәсләјир. Ғәтта сүдлә јемләнмә дөврүндән сонра да «ана-бала» әлағәси мүәјјән вахт галыр, «валидејн»ләр өз һәјәт төчрүбәләрини нәслә өрәтмәјә сә'ј кәстәрир. Мәмәлиләрин белә әлағә формасы «сигнал ирсилији» вә ја «хасијјәт мә'луматынын сигналла верилмәси» адланыр. Сигнал ирсилији гушларда да јүксәк инкишаф едир, лакин мәмәлиләрдә шүүрун инкишаф етмәсилә әлағәд ар белә ирсилик даһа јүксәк сәвијјәјә чатыр.

Мәмәлиләрин чинсијјет органлары тохумлуглардан вә јумурталыглардан ибарәт олуб, диқәр гуру һејванларына нисбәтән даһа мүрәккәб гурулуша малиқдир (шәкил 107).

Еркәк чинсијјет органлары бир чүт тохумлугдан, онларын ахарларыннан, тохум кисәләриндән вә чинсијјет үзвүндән ибарәтдир. Клоакалыларын, бә'зи һәшәрәтјејәнләрин, хортумлуларын, балинакидиләрин, сиренләрин, кәмдишлиләрин вә кәркәданларын тохумлуглары бәдән бошлугунун кери һиссәсиндә; кисәлиләринки, јыртычыларынки, дырнаглыларынки вә приматларынки исә хүсуси дәри тәрәмә ичәрисиндә олур. Бундан башга, бәдән бөјрәјинин өн һиссәсинин галыгы олан тохумлуг тәрәмәси (epididymis) вар. Бу тәрәмә тохум јолу вәзифәсини јеринә јетирән әјри каналлардан ибарәтдир. Тохумлуг тәрәмәсиндән Волф каналына һомолог олан чүт тохум каналлары башлајыр. Тохум каналлары сидик-чинсијјет каналына ачылыр. Лакин тохум каналлары сидик-чинсијјет каналына чатана гәдәр үзәри һаһамар олан бир чүт компакт тохум говугчуғу (vesicula seminalis) әмәлә кәтирир. Тохум тәрәмәсинин һормону сперманын әмәлә кәлмәсиндә иштирак едир.

Чинсијјет органынын әсасында простат (prostata) вәзи јерләшир. Бу вәзинин ифразы тохум мајәсини әмәлә кәтирир. Үзәри һаһамар гурулуша малиқ олан чинсијјет үзвү (penis) сидик-чинсијјет каналыны әһатә едир. Чинсијјет үзвүнүн бошлуглары ганла долу олур ки, бу онун ерексиясыны («ојанмасыны») тә'мин едир. Јыртычыларын, күрәкајаглыларын вә кәмиричиләрин чинсијјет үзвүндә онун ерексиясыны артыран хүсуси сүмүк вар. Купер вәзиләри дә чинсијјет үзвү илә әлагәдардыр: бу вәзиләр һәм тохумун дуру һиссәсинин (ејјакулјатын) әмәлә кәлмәсиндә иштирак едир, һәм дә чинсијјетин ојанмасына вә еркәк-дишинин кәрүшмәсинә сәбәб олан гохулу һормон ифраз едир.

Дишинин чинсијјет органлары чүт јумурталыгдан ибарәт олуб, гарын бошлугунун бел диварына бағларла бәркидилмиш олур. Бунларын ахарлары (јумурта борулары) Мүллер каналынын һомологудур. Јумурта борулары гыфвары учлары илә бәдән бошлугуна ачылыр. Онларын јухары әјри-үјри һиссәси *фаллопи борулары*, ондан ашағы кенишләнмиш һиссәси балалыг адланыр вә мәмәлиләрин чохунда тәк олан балалыг јолу илә әлагәләнир. Балалыг јолу кәдәк сидик-чинсијјет каналына кечир, бураја һәм дә сидик ахары ачылыр. Сидик-чинсијјет каналынын гарын тәрәфиндә *клиттор* адланан кичик тәрәмә вар. Клиторун гурулушу еркәјин чинсијјет үзвүнүн гурулушу кимидир. Мәмәлиләрин бә'зиләринин клиторунда сүмүк вар. Клиторун еркәк чинсијјет үзвүнә һомолог олдуғу күман едилир.

Мәмәлиләрин диши чинсијјет органларынын гурулушу мүхтәлифдир. Бирдәликлиләрин бу органлары чүт фаллопи боруларындан вә балалыгдан ибарәтдир. Һәр бору сәрбәст дәликлә сидик-чинсијјет синусуна ачылыр. Кисәлиләрдә балалыг јолу да вар вә әксәр һалларда бу јол чүт олур. Пласенталыларын балалыг јолу һәмишә тәкдир, лакин јумурта боруларынын јухары һиссәси мүәјјән дәрәчәдә гошалыг хүсусијјәтини сахлајыр. Балалыг сағ вә сол һиссәдән ибарәтдир, бунлар балалыг јолуна сәрбәст дәликлә ачылыр. Бә'зи јарасаларын вә јыртычыларын балалыгы икиһиссәли олур. Балинакидиләрин вә дырнаглыларын балалығынын сағ вә сол һиссәләри бирләшәрәк башга чүр балалыг әмәлә кәтирир. Нәһәјәт, приматларын, јарыммәјмунларын вә бә'зи јарасаларын јумурта борусунун јалныз фаллопи борулары чүт олур, балалыг исә тәкдир, садә гурулушлудур. Балалыг јолу сидик-чинсијјет дәлији илә харичә ачылыр. Бу дәлик чинсијјет додағлары илә әһатә олунуб вә гохулу һормон ифраз едән дәри вәзиләри вар.

Јумурта һүчәјрәси бирдәликлиләрдән башга, мәмәлиләрин һамысында чох хырдадыр (0,2 мм-ә гәдәр), сарысы да аздыр. Бу һүчәјрәләр епителидән башланғыч кәтүрүр. Јумурта инкишаф едәрәк *оосисталара* чеврилир. Һәр оосиста фалликулјар һүчәјрәләрлә әһатә олур вә илк фолликул јарадылыр. Чохалма вахты оосиста бөјүјүб сары әмәлә кәтирмәјә башлајыр. Бу заман онун пәрдәси дә бөјүјүр вә пәрдә илә јумурта һүчәјрәси (оосиста) арасында мајә долу саһә әмәлә кәлир. Даһа сонра фолликул јумурта үзәриндә отуран *грааф говугчуғуна* чеврилир. Сонра говугчуғун пәрдәси јыртылыр, оосиста бәдән бошлугуна дүшүр (овулјасија баш верир), орадан фаллопи боруларына дахил олур вә мајаланыр.

Јумуртадиридоғанлар мүстәсна олмагла мәмәлиләр дири бала доғур. Бунларын мајаланмасы дахилидир, рүшәјм ана организм һесабына гидаланыр. Бирдәликлиләрин дири доғулан јумуртасы да балалыгда ана организм һесабына инкишаф едир. Јумурта—диридоғма һадисәси вахтындан әввәл доғум кими изаһ едилир.

Әсл плаента али мәмәлиләр үчүн сәчијјәвидир. О, бирдәликлиләрдә јохдур, кисәлиләрдә исә башланғыч һалдадыр. Плансентанын әмәлә кәлмәси белә олур: аллантоисин харичи гаты илә сероз гатынын бирләшмәсиндән бошлуглу тәрәмә (хорион) әмәлә кәлир. Сонрадан хорион хүсуси тәрәмәләр—әмзикләр әмәлә кәтирир. Бу әмзикләр балалығын бошлуглу епители саһәләри илә битишир. Белә битишмә јерләриндә рүшәјмин вә ана организмин ган дамарлары бир-биринә елә бил сарыныр, беләликлә, ган ахарлары



арасында өлагө өмөлө келир. Белө өлагө рүшејмин газ мүбадилесини, гидаланмасыны вө ифразатыны тө'мин едир.

Киселилөрин башлангыч һалда олан пласентасы примитивдир. Белө пласентада хорионун эмзикләри өмөлө келмир, јумуртадиридоғанларда олдуғу кими, балалығын ган дамарлары илө сарылыг кисөси арасында өлагө јараныр вө белө пласента «сарылыг пласентасы» адланыр. Али пласенталыларда хорионун эмзикләри һөмишө өмөлө келир, бунлар балалығын дивары илө бирләшир. Хорион эмзикләринин јерләшмөси мөмөлилөрин һамысында һөч дө ејни чүр олмур. Бу бахымдан үч чүр пласента мө'лумдур: диффуз, пайлы вө дискоидал. Балинакимилөрин, бир чох дырнаглыларын вө јарыммејмунларын пласентасы диффуз пласентадыр, јө'ни хорионда эмзиклөр бөрабөр вөзијјөтдө јерләшиб.

Көвшөјөңлөрин чохунда пайлы пласента вар, јө'ни эмзиклөр хорионун үзөриндө групплар шөклиндө, лакин бөрабөр вөзијјөтдөдир. һөшөратјөңлөр, көмиричилөр вө мејмунларда дискоидал пласента олур, јө'ни эмзиклөр хорионун лөвһөлөри үзөриндө јерләшиб.

Мөмөлилөрин бө'зилөринин јөничө доғулмуш балалары ачиз, дикөрләринин балалары нисбөтөн һөрөкөтли олур. Кисөли мөмөлилөрин көрпөлөри чох кичик, һөм дө там инкишаф етмөмиш доғулур вө хүсуси кисөдө сахланыр. Бунларын боғазлыг дөврү дө чох чөкмир: опоссумда—12 күн, нөһөнк кенгуруда—38—40 күн давам едир. Боғазлыг мүддөти һөјванын бөјүк-кичкијиндөн дө асылыдыр: ири һөјванларын боғазлыг дөврү чох чөкир. Бу мүддөт һөјванын еколокијасындан да асылы олур. һөшөратјөңлөрин 13—19 күндөн сонра доғулмуш балалары зөиф, јарасаларын 54—73 күндөн сонра доғулмуш балалары нисбөтөн сөрбөст олур. Исти јуваларда нөсил верөн мөмөлилөрин боғазлыг дөврү, адөтөн, ғыса олуб ев сичанында 18 күн, боз тарла сичанында 16—23 күн, ондатрада 25—26 күн давам едир. Сөһманлы јувасы олмајан мөмөлилөрин боғазлыг дөврү даһа узундур: гундузда 130, бөбирдө—120, гонур ајыда—200 күн чөкир. Балалары доғулан кими фөал олан вө аналарынын далынча һөрөкөт едөнләрин боғазлыг мүддөти даһа узун олур. Донузларда бу мүддөт 150, инөклөрдө 290, икибүјнузлу көркөданда 530—550 күн, филлөрдө 600 күнө гөдөрдир.

Боғазлыг мүддөти бө'зөн латент дөврүндөн дө (рүшејмин инкишафынын гејри-өлверিশли шөраитлө өлагөдар олараг дајанмасы) асылы олараг узаныр ки, буна һөм дө диапауза дејилир. Боғазлыг мүддөтиндөки белө диапауза доғушун даһа өлверিশли вахта баш вермөсинө имкан јарадыр. Боғазлығын латент дөврү диестериал, јө'ни бир илдө ики дөфө чинсијјөт активлији олан нөвлөр үчүн

сөчијјөвидир. Мөсөлөн, порсугун биринчи чинсијјөт фөаллығы ијулавгуст ајларында, икинчиси октјабрда олур. Јајда мајаланмыш јумурта һүчөјрөси пайзын ахырларына гөдөр диапауза вөзијјөтиндө галыр. Пайызда мајаланмыш јумурта һүчөјрөси диапаузаја мө'руз галмыр, балалар јазда доғулур. Горностајын јазда мајалананлары ики ајдан сонра, август-сентјабрда мајалананлары исө 8—9 ајдан сонра бала доғур. Бө'зи мөмөлилөрин өсл вө икинчи («јаланчы») чинсијјөт ојанмасы мө'лумдур. Дөвөлөрин вө самурун өсл чинсијјөт ојанмасы јајын орталарындан ахырларына гөдөр, («јаланчы») ојанмасы исө јазын өввөллөриндө мүшаһидө едилер. Икинчи чинсијјөт ојанмасы диапаузаја мө'руз галан јумурта һүчөјрөлөринин балалыг диварына битишмөси илө өлагөдардыр.

Балаларын доғушдан сонракы инкишафы ана сүдүнүн кејфијјөтиндөн асылыдыр. Сүдүн төркибиндө зүлаллар, јағлар, сулу карбонлар, витаминлөр вө дузлар вар. Зүлаллар вө јағлар чох олдугда балалар даһа сүр'өтлө бөјүјүр.

Мөмөлилөрин нөсил вермөси ритмик характер дашыјыр ки, бу да чинсијјөтчө јетишмө мүддөтиндөн асылыдыр. Бир гајда олараг, бојча кичик һөјванлар (тарла сичанлары) 1,5—2 аја чинсијјөт јеткинлијинө чатыр, дикөр сичанларда бу мүддөт 2—3 ај, ондатрада 5 ај, довшанларда 1 ил чөкир. Бојча ири мөмөлилөрин чинсијјөт јеткинлијинө чатмасы даһа чох чөкир: чанавар, түлкү, самур, дөлө 2 јашында; пөлөнк, ајы, суити, балина 3—4, көркөдан, фил 10—15, мејмунларын ирилөри 10—12 јашында чинсијјөтчө јеткинлөшир.

Чохалманын интенсивији вө нөсилвермө арасында мүддөт нөвүн төбии иткисиндөн вө фөрдин өмрүндөн асылыдыр. Бојча хырда мөмөлилөрин чохлу нөсил вермөси төбии иткинин јүксөклији, хүсусөн онларла гидаланан јыртычыларын чохлуғу илө өлагөдардыр. Бир чох көмиричилөрин бүтүн ил боју, һөтта Арктиканын сөрт иглиминдө чохалмасы да бу сөбөбдөндир. Чохлу нөсил верөн, һөм дө төбии өлүмү-иткиси чох олан мөмөлилөрө *эфөмер мөмөлилөр* дејилир. Дикөр мөмөлилөр бир гајда олараг илин јалныз мөјјөң вахтларында нөсил верир, һөм дө бунларын нөсилвермө дөврү боғазлыг мүддөтиндөн асылы олур. Белө мөмөлилөр балаларынын јашамасы үчүн өлверিশли вахт олдугда (адөтөн јазда) нөсил верир. Бу, һөјванларда һөвүрөкөлмө мајаланмаја гөдөр давам едир. Чинсијјөтин белө мүддөти естрал мүддөт адланыр вө дөрд фазадан ибарөт олур: һөвүр өрөфөси (prooestrus), һөвүр мүддөти (oestrus), һөвүрдөн сонракы мүддөт (metaoestrus), динчлик мүддөти (disoestrus). Бојча кичик мөмөлилөрин естрал мүддөти 6 күнө јахын, итлөринки 9—14 күн, дырнаглыларынки 17—24 күн давам едир.

Нәсилвермәҗе һазырлыг вә чүтләшмәнин әлверишли вахта баш вермәси харичи мүнһитдән асылы олуб, организмин мүрәккәб ниямлаҗычы механизми илә тө'мин едилер. Бу ишдә күнүн ишыглы мүддәтинин дә бәҗүк әһәмиҗәти вар. Јазда һөвүрә кәлән мәмәли-ләрин чоһу үчүн күндүзүн узунлуғу, паҗызда һөвүрә кәлән дырнағ-лылар үчүн күндүзүн кәдәклиҗи, ғышда күрсәҗә кәлән чанаварлар үчүн даһа кәдәклиҗи әлверишлидир. Күнүн ишыглылыг режиминин дәҗишилмәси һипофиз вәзисинин фәалиҗәтинә, бу исә чинсиҗәт вәзиләринин инкишафына тө'сир едир. Тәбии амилләр дә (јағынты нәтиҗәсиндә сәһрада, тропик мөшәләрдә отун вә дикәр биткиләрин инкишафы) нәсилвермәҗә тө'сир едир.

Мәмәлиләрин нәсил гаҗғысына галмасынын жүксәк сәвиҗдә ол-масына баһмаҗараг, балавермә вә балаларын сағ галмасы жүксәк деҗил. Кәмиричиләрин боҗна кичик нүмаҗәндәләринин тәбии өлүмү—иткиси жүксәк олдуғундан бүтүн ил боҗу (илдә 6 дөфәҗә гәдәр) нәсил верә билер, балаларын саҗы адәтән 5—6, ән чоһу 12-җә гәдәр олур. Довшанлар вә синчаблар һәр дөфә 3—8, ән чоһу 12-җә гәдәр олмагла илдә 2—3 дөфә нәсил верир. Чанаварлар, түлкүләр, пи-шикләр, самур, дөләләр, горностаҗ илдә 1 дөфә 3—6; бошбуҗнуз-лулар, мараллар, суити, делфинләр илдә бир дөфә 1—2 бала доғур. Филләрин, бығлы балиналарын вә пәләнкләрин 2—3 илдә 1—2 баласы олур. Мәмәлиләрин бала вермәси төкчә харичи мүнһит шә-раитиндән деҗил, һәм дә популҗасиҗанын саҗ динамикасындан асы-лыдыр: һәр һансы нөвүн популҗасиҗасында фәрдләрин мигдары оптимумдан артыг олдуғда ғысыр галанларын мигдары чоһалыр. Мәһсулдарлыг өмрүн узун-кәдәклиҗиндән дә асылыдыр: хырда кә-миричиләр 1—3 ил, синчаблар 8—10 ил, итләр 10—15 ил, ири пишикләр вә балиналар 30—40 ил, филләр 70—80 ил јашаҗыр.

Јыртычылар вә кәмиричиләр нәсил вермәк үчүн чүтләр вә ја мүрәккәб «аиләләр» әмәлә кәтирер. Бир нечә еркәк вә дишидән ибарәт олан белә «аиләләрин» әмәлә кәлмәси нәслин «тәрбиҗә» олунмасыны асанлашдырыр. Белә «аиләләр» бә'зи нөвләрдә нәсил-вермә дөврүндән сонра да галыр. Сүрү һалында јашаҗан дырнағ-лылар, күрәкаҗағлылар вә балинакимиләр чүтләшмә заманы мүвәг-гәти бирләшмәләр әмәлә кәтирер. Белә бирләшмәләрин башчылары олур. Бә'зи нөвләрин балалары дишиләрлә бирликдә јашаҗыр, җара-саларын исә еркәк вә дишиләри чоһалмадан сонра аҗры јашаҗыр.

Ендокрин системи. Мәмәлиләрин ендокрин системи вә ја дахи-ли секресиҗа вәзиләри онурғалыларын дикәр группларынын белә сис-теминә охшаҗыр. Лакин мәмәлиләрин вәзиләринин фәалиҗәти вә мөхсусилиҗи даһа жүксәкдир. Бу, чинсиҗәтин, боғазлығын вә сүд-

вермә мүддәтинин фәалиҗәти илә әлағәдар олан вәзиләрә даһа чоһ аиддир. Ендокрин вәзиләрин һәм бир-бири илә, һәм дә мәркәзи синир системи илә һормонал әлағәси организмин һәҗат просәсләри-нин оптимал сәвиҗдә олмасыны тө'мин едир. Гушларда олдуғу кими, мәмәлиләрин икинчи чинсиҗәт әламәтләринин инкишафы төкчә кенотипдә олан чинсиҗәт фәрғләри илә деҗил, һәм дә чин-сиҗәт вәзиләринин фәалиҗәти илә әлағәдардыр.

Синир системи вә онун фәалиҗәти. Бу систем баш беҗиндән вә онурға беҗиндән ибарәтдир. Парасимпатик вә симпатик синир системләри дә онурға беҗни илә әлағәдардыр. Баш беҗин онурғалы-лара хас гурулушдадыр. Лакин онун мәмәлиләрә аид олан мөхсу-силиҗи баш беҗни хүсуси «кортикал» типә аҗырмаға әсас верир.

Мәмәлиләрин он беҗин җарымкүрәләри даһа иридир (шәкил 108), бу һиссәнин гурулушу һәм дә чоһ мүрәккәбдир. Җарымкүрәләр кериҗә вә җанлара бәҗүҗәрәк һәм беҗнин башға һиссәләринин, һәм дә гоһу паҗларынын гаидәсини өртүр. Онурғалыларын башға синифләриндән фәрғли олараг, мәмәлиләрин җарымкүрәләринин үзәри боз беҗин маддәси илә өр-түлүр, бу, беҗин тағы вә ја неопаллиум адланыр. Неопаллиум синир һүсҗрәләриндән вә синир телләриндән ибарәтдир.

Җарымкүрәләр комиссура илә бир-бири илә әлағәләнир. Али мәмәлиләрә мөхсус олан комис-сура ағ синир лифләриндән иба-рәт олуб дөҗәнәк чисим адланыр. Дөҗәнәк чисим кери тәрәфдән дирсәкшәкилли өҗри әмәлә кәти-рәрәк ашағыҗа вә өнә доғру җө-нәлир вә тағ комиссурасына кечир. Мәмәлиләрин беҗнинин гурулушу, хүсуси илә беҗин та-ғы һиссә органларынын информа-сиҗасы әсасында харичи мүнһити гаврамаг габилиҗәтинә малик-дир. Белә гаврама беҗин мәркәзи

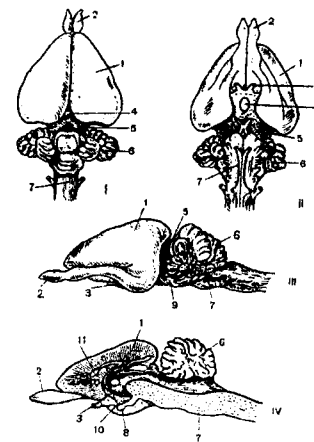

Шәкил 108. Ададовшанынын беҗни (I—үстдән, II—алтдан, III-IV—җандан көрүнүш вә узунуна кәсиҗи):

1—бәҗүк җарымкүрәләр, 2—гоһу паҗлары, 3—көрмә синири, 4—епифиз, 5—орта беҗин, 6—беҗинчик, 7—узунсов беҗин, 8—һипофиз, 9—вароли көрпүсү, 10—беҗин ғыфы, 11—дөҗәнәк чисим.

үчүн сөчијјөви олан нејтронларын экранвары гурулушу илө дө өлагөдардыр. Жарымкүрөлөрин габыг маддөси, бејин тағы али синир системинин мөркөзи олуб, бејнин башга хиссөлөринин фөалијјетини тәнзимләјир. Бејнин бу хиссөлөринин бошлуғлары *јан мө’дөчикләр* адланыр.

Мөмөлилөрин бејин тағында чохлу шырымлар өмөлө көлир вө онун саһөсини артырыр. Ади һалда бејнин алын пажыны кичкаһ пажындан аыран Силви шырымы, алын пажыны өнсө пажындан аыран Роналд шырымы вө с. өмөлө көлир. Приматларын вө дишли балиналарын бејниндө шырымлар даһа чохдур. Бејин тағы оператив јаддаша маликдир, онун бу хусусијјөти јени шөраитдө дөрһал оптимал вариант сечмөјө имкан верир. Белө һаллар, адөтөн, мө’лум элементлөрин төзө комбинасијасындан ибарөтдир. Өн бејнин дикөр хиссөлөри нисбөтөн кичикдир, лакин һәр хиссө өз өһөмијјетини сахлајыр. Гоху пажлары өн бејнин өнүндө гисмөн ашағыда јерлөшир. Жарымкүрөнин ичөрисиндө олан золаглы чисм бејин тағынын нөзарөти алтында инстинкт реаксијаларыны низамлајыр.

*Аралыг бејин* чох ири дејил. Ону үстдөн өн бејин жарымкүрөлөри өртүр. Аралыг бејнин бошлуғу үчүнчү мө’дөчик адланыр. Көрмө пажлары аралыг бејиндөдир. Бу пажлардан көрмө синирлөри чыхыр. Аралыг бејнин үст төрөфиндө епифиз, дибиндө векетатив теллөрин мөркөзи олан гипоталамус вө гипофиз вөзи вө онунла бирлөшөн гыф јерлөшир. Гипофиз метаболизм просесинин мөвсүм дејишкөнлијиндө иштирак едир, түк түлөмө, гыш јухусуна кетмө, нөсил-вермө вө миграсија кими дөври һадисөлөри тәнзимләјир. Бунларын јеринө јетирилмөсиндө *гипоталамусун* да бөјүк ролу вар. Белө ки, гипофизин мұвафиг һормон ифраз етмөси гипоталамусун нејросекретор һүчөјрөлөринин мөһсулу олан вө ган дамарлары илө гипофизө көлөн хусуси маддөнин тө’сири илө кедир.

*Орта бејин* дө кичикдир. О, үст төрөфдөн енинө шырымларла дөрд хиссөјө бөлүнүб, башга сөзлө, дөрдтөпөли олуб. Өндөки ики төпө көрмө пажларыны өмөлө көтирир, кери төпөлөр исө өн бејнин табечилијиндө олан ешитмө мөркөзинө чеврилир. Орта бејин бошлуғу *Силви су јолу* адланыр.

*Бејинчик* нисбөтөн ири олуб, төк «сохулчан» вө ики јан хиссөлөрдөн ибарөтдир. Дикөр онурғалыларда олдуғу кими, бејинчик һөрөкөт мөркөзидир. О, һөм дө өзөлө тонусуну, дуруш позасыны, мұвазинөти низамлајыр. Бејинчијин бејин тағы илө сых өлагөси вар.

*Узунсов бејиндөн* V—XII чүт баш синирлөри чыхыр. Төнөффүс, үрөк фөалијјөти вө һөзм мөркөзлөри узунсов бејиндө јерлөшир, онун бошлуғу дөрдүнчү мө’дөчик адланыр. Узунсов бејин синир теллөри илө онурға бејни илө өлагөлөнир.

Баш бејнин күтлөсинин онурға бејнинө олан нисбөти чох мұхтөлиф олуб инсанда 45:1, приматларда вө балинакимилөрдө 10-15:1, јыртычыларда, һөшөрәтјејөнлөрдө 3-5:1, дырнаглыларда 2-5:1 олан нисбөти кимидир. Онурға бејни бејин тағынын һөрөкөт мөркөзи илө өлагөдардыр. Белө өлагө һөрөкөтин, мұрөккөб давраныш формасында али нөзарөти тө’мин едир. Онурға бејнинин бел төрөфи *афферент информасијанын*, гарын төрөфи *эфферент информасијанын* верилмөсини тө’мин едир. Афферент информасијалар хисс органларындан баш бејинө кедөн, эфферент информасијалар исө баш бејиндөн өзөлөлөрө вө дикөр ичрачы органлара көлөн информасијалара дејилир. Баш бејнин онурға бејни үзөриндө нөзарөти мөмөлилөрдө өн јүксөк сөвијјөје чатыр.

Мөмөлилөрин баш бејиндөн 12 чүт синир чыхыр, XI чүт өлавө синир дө инкишаф едиб. Баш синирлөри гоху, көрмө, ешитмө органларыны вө өзөлө системини иннервө етмөклө јанашы, векетатив синир системинин өмөлө көлмөсиндө дө иштирак едир.

Мөмөлилөрин парасимпатик синир системини узунсов бејиндөн чыхан вө онурға бејнинин ома хиссөси синирлөри, симпатик синир системини исө һөмин бејнин бојун, дөш вө бел хиссөлөринин синир теллөрини өмөлө көтирир. Организмин ајры-ајры органлары илө һөр ики синир системинин өлагөси вар вө төрөфлөр бир-биринө өкс-тө’сир едир: бири ојадычы, дикөри тормозлајычы. Тө’сир вө өкс-тө’сир оптималашма илө јанашы, харици мұһит амиллөринин ојадычы вө ја тормозлајычы (стресс) гүввөсини, бунунла да организмин мұхтөлиф шөраитдө јашамасы имканыны артырыр.

**Хисс органлары.** Хисс органларына гоху, ешитмө, дадбилмө вө көрмө үзлөри дахилдир. Мөмөлилөрин *гоху органлары* јүксөк инкишаф едиб. Бунлар ајры-ајры гохулары, һөтта фөрдин вө ја фөрдлөр группунун гоху гарышығыны сечмөјө имкан верир. Лакин белө гоху сечичилији мұхтөлифдир. Кисәлилөрин, һөшөрәтјејөнлөрин, кәмиричилөрин, кәмдишлилөрин, бир чох јыртычыларын вө дырнаглыларын гоху билмөси даһа јүксөкдир. Эразидө оријентасија, гйдаахтарма, нөвдахили вө нөварасы өлагөлөрдө гоху органлары онларын көмөјинө көлир. Приматларын бир чохунун гоху органлары зөиф инкишаф едиб. Бу органлар бурун бошлуғунун кери үст хиссөсиндө јерлөшир. Мұрөккөб гулаг сөјваны гоху епители-

синдөн өмөлө келен селикли гиша илө өртүлүдүр. Гоху эпителисинин ресептор хүчөжрөлөри вар. Бу хүчөжрөлөрин аксонлары (теллөри) групп шөклиндө бирлөшөрөк гоху соғанагчыгына дахил олур вө нейрон жыгыны васитөсилө баш бөјнин мүвафиг мөркөзи илө бирлөшир.

Балинакимилөрин гоху вө дадбилмө үзвлөрини инкар едөрөк, бунлара аносматик һөјванлар дејиблөр. Лакин делфинлөрин анал дөлији јахынлыгында гоху вөзиси вар. Бу вөзинин гормонунун гохусу сүрүнүн һөрөкөт истигамөтини билдирир. Бығлы балиналарын үст чөнөсинин керисиндө; дишли балиналарын дилинин өсасында дад вө оријентасија чөкөкликлөри вар. Бунларын васитөсилө гохубилмө вө суда һөрөкөт оријентасијасы тө'мин едилир. Балинакимилөрин бөјни гоху пажларынын редуксија олмасы илө сөчиј-жөлөнирсө дө, бөјин тагынын кимјөви сигналлары билмөк хүсусијјөти галыр.

Мөмөлилөрин *ешитмө органы* харичи, орта вө дахили гулагдан ибарөтдир. Харичи гулаг (вө ја гулаг сејваны) вө харичи сөс јолу сөс антенасы—филтри вөзифөсини јеринө јетирөрөк мүһүм биоложи сөслөри күчлөндирдији һалда, јад сөслөри зөифлөдир; чөкич, зин-

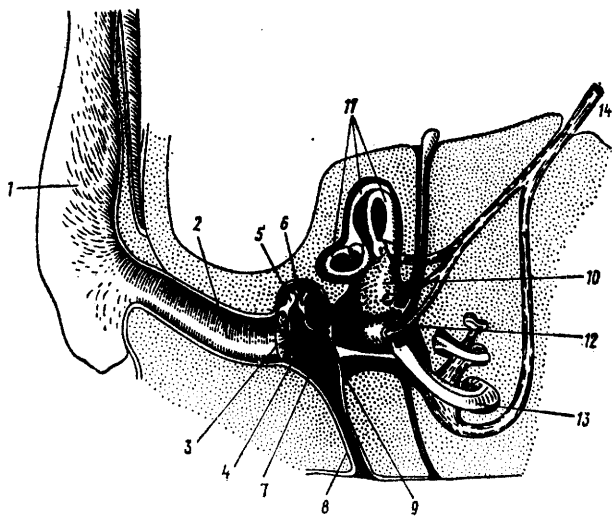

Шөкил 109. Мөмөлилөрин ешитмө органынын схеми (Шмалгаузена көрө):

1—харичи гулаг, 2—харичи гулаг дөлији, 3—төбил пөрдөси, 4—орта гулаг бошлуғу, 5—чөкич, 6—зиндан, 7—үзөнки, 8—евстахи борусу, 9—кирдө пөнчөрө, 10—овал кисө, 11—јарымдаирөви каналлар, 12—кирдө кисө, 13—илбиз, 14—ешитмө синири.

дан вө үзөнки сүмүклөри олан орта гулаг да һөмин вөзифөни јеринө јетирир. Орта гулаг бошлуғу сүмүк төбиллө өһатө олуб, бир нечө мүһүм биоложи сөслөри күчлөндирөн резонаторлар өмөлө көтирир. Хүсуси јувада јашајан бир нечө нөвүн сөс резонаторлары бошлуғлу сүмүк күтлө илө долу олур вө белө гурулуш јад сөслөри зөифлөдир. Орта гулаг евстахи борулары васитөсилө ағыз бошлуғунун кери һиссөси илө өлагөлөнир вө төбил пөрдөсинин һөр ики төрөфиндө һава төзјигини һизамлајыр (шөкил 109).

Дахили гулаг кичкаһ сүмүјүнүн алтында јерлөшир. О, вестибүлјар апаратдан вө ешитмө һиссөсиндөн ибарөтдир. Вестибүлјар апараты 3 јарымдаирөви канал вө овал кисөчик өмөлө көтирир. Бу апарат мүвазинөт органы вөзифөсини јеринө јетирир. Ешитмө һиссөсини даирөви кисө вө онунла өлагөдар олан гулаг һөлөзуну төшкил едир. Бурада сөс сигналыны гөбул едөн, ону саһманлашдыран вө бөјнин ешитмө мөркөзинө өтүрөн һиссө вардыр ки, она корти органы дејилир. Гулаг һөлөзуну бошлуғу спиралвары өјри олуб ендолимфа илө долудур вө сүмүк фтүлјар ичөрисиндө јерлөшир. Гулаг һөлөзунунун ортасы илө базал мембран узаныр. Базал мембранда енинө јерлөшөн ешитмө теллөри вар. Бу теллөр корти апаратынын һисседичи хүчөжрөлөринө тохундугда ешитмө теллөри еһтизаза көлир ки, буну корти апараты гөбул едиб, импулслар шөклиндө нейронлара өтүрүр. Нейронларын аксонлары ешитмө синирини өмөлө көтирир. Дахили гулагын белө механизми сөсин анализини тө'мин едир.

Мөмөлилөрин *сөс теллөринин* далғаланмасы нөтичөсиндө сөс чыхыр. Јарасалар ултрасөслөри ағыз вө бурун васитөси илө чыхарыр. Балинакимилөрин сөс чыхармасында хиртдөк, онун чөмчөвары гыгырдағлары, бурун дөлијинин һава кисөлөри иштирак едир. Бө'зи мөмөлилөр механики сөслөр дө чыхарыр: јыртычыларын, бө'зи көмиричилөрин, дырнағлыларын вө приматларын диш гырчыртмасы; бө'зи дырнағлыларын буюнз сөси, ајағларыны јерө вурма сөси; тирөндазын ијнөлөрини сиркөлөмө сөси вө с.

Мөмөлилөрин һөјатында ешитмөнин бөјүк ролу вар. Сөс органы гурулушча мүрөккөбдир, сөслөр исө мүхтөлифдир. Сөс диапазонунун кенишлијинө көрө мөмөлилөр гушлардан үстүндүр. Сөс вө онун сигналларынын гида ахтармада, төһлүкөни һисс өтмөкдө; өзүнүн вө өзкөнин фөрдлөрини вө чинсини танымагда, валидејн-һөсил мүнасибөтлөриндө өһөмијјөти бөјүкдүр. Сөсин јүксөклији мүхтөлифдир. Бу мүхтөлифлик дишли вө бығлы балиналарда даһа чох нөзөрө чарпыр. Мөсөлөн, гида ахтарылмасы заманы даһа бөрк сөс чыхарылдығы һалда, өз нөвүнүн фөрдлөри илө мүнасибөт јаратмаг үчүн зөиф сөс кифајөт едир.

Мәмәлиләрин көзләри әсас һисс органларындыр. Күндүз һә-  
жаты кечирән вә ачыг биотопларда јашајан һејванларын давраныш  
мә'луматлары көрмә васитәсилә гәбул едилер. Мешәләрдә, коллуг—  
чәнкәликләрдә, галын отлугларда көрмә информасијасынын әһә-  
мијјәти нисбәтән азалыр; гаранлыг јувада јашајан мәмәлиләрин  
көзләри инкишафдан галыр, дәри гатлагла өртүлүр вә ја бунлар  
јалныз ишыгын дәјишилмәсини һисс едә билер. Балинакимиләрин  
көзләри јахын оријентасија органы везифәсини јеринә јетирер.

Мәмәлиләрин көзләри хәричдән склера гаты илә өһатә олуб.  
Бу гат өн тәрәфдә шәффаф бујнуз маддәсинә кечир. Склера гаты-  
нын алтыннда ган дамарлары илә зәнкин олан дамарлы пәрдә, онун  
алтыннда торлу пәрдә јерләшир. Торлу пәрдәнин дамарлы пәрдәјә  
олан тәрәфи пигмент, дахили тәрәфи исә ишыг һисседичи гатдан  
ибарәтдир. Бә'зи мәмәлиләрин склерасы илә дамарлы пәрдә гаты  
арасында бүллур һүчәјрә гаты олур. Бу гат ишыг шүаларыны әкс  
етдирәрәк көзүн ишыгланмасыны тә'мин едир. Дамарлы пәрдә кө-  
зүн өнүндә галынлашараг гүзәһи вә өзәлә гатыны өмәлә кәтирер,  
бунунла да көз бүллурунун формасыны дәјишмәси тә'мин едилер,  
фокуслашма-аккомодасија баш верир. Гүзәһ диафрагма ролуну је-  
ринә јетирәрәк бәбәјин ирилијини дәјишир, ишыгланманы низам-  
лајыр. Көз бүллуру линзавары олуб, күндүз мәмәлиләриндә нис-  
бәтән кичик, кечә һәјаты кечирәнләрдә исә иридир.

Бир чох мәмәлиләр *рәнки* сечә билер; һәр һансы әшјанын,  
субстратын формасыны таныјыр; һәрәкәти, гамәти вә мимиканы  
сечә билер. Бу ишдә өн бејин јарымкүрәләринин, бејин тағында  
олан көрмә мәркәзинин мүнүм ролу олдуғу һалда, орта бејнин  
көрмә пәјларынын әһәмијјәти аздыр. Көрмә мәркәзинин јарымкүрә-  
ләрдә олмасы мәмәлиләрин әрази оријентасијасыны јахшылашды-  
рыр вә фәрдләр арасында форма, поза, орган һәрәкәти вә мимики  
әлагәләри зәнкинләшдирир. Белә әлагә формалары груп вә попул-  
јасија фәрдләри арасында үмуми разылыглы давранышы да низам-  
лајыр. Мәмәлиләрин рәнки вә бәдән формасы тәбии сечмәнин  
нәтичәси олуб кизләнмә характери дашыјыр.

Мәмәлиләрин *дәри һиссијаты* да вар. Белә һиссијат исти, сојуг  
тәзјиг вә тохума респоторлары васитәсилә тә'мин едилер. Бәдәнин  
харичи мүнһитлә (әшја илә) тәмасда олан һиссәләриндә нисбәтән  
сәрт түкләр—вибриссалар инкишаф едир. Вибриссаларын көкү си-  
нирләрә чатыр. Сифәт вибриссалары даһа ири олур.

## МӘМӘЛИЛӘРИН ДАВРАНЫШЫ, ҺӘЈАТ ТӘРЗИ ВӘ БИОСЕНОЗДА РОЛУ

Давранышын үмуми хүсусијјәти. Синир системинин вә һисс  
органларынын јүксәк инкишафы харичи аләмин бејиндә әкс олун-  
масыны вә буна мұвафиг мәмәлиләрин әксер чохлуғунун мөхсуси  
давранышыны мұәјјәнләшдирир. Белә мүнүм мәсәләнин әсасыны  
«биоложи саатлар» тәшкил едир. «Биоложи саат» организмин мұәј-  
јән вахта ујғун оријентасијасы демәкдир. Бу чүр оријентасијанын  
әсасыны һүчәјрдә кедән дегиг физики-кимјәви вә физиоложи про-  
сәсләр, башга сөзлә, биоложи ритмләр тәшкил едир, биоложи ритм-  
ләр исә фәрдләрдә мұвафиг тәчрүбәнин өмәлә кәлмәсинә сәбәб  
олур. Бүтүн бунлар кенетик чәһәтдән бәркидилмиш ирсијјәтин,  
јә'ни гејри-шәрти рефлексләрин вә инстинктләрин, сләчә дә мұвәг-  
гәти әлагәләр шәклиндә мөвчуд олан чари јаддашын нәтичәси олуб  
«оператив јаддаш» адланыр. «Оператив јаддаш» һисс органларынын  
гәбул етдији информасијаны арашдырмаг, харичи шәраити дәрк  
әтмәк вә организмин чаваб имканларыны мөвчуд шәраитлә тутуш-  
турмагла оптимал фәалијјәт варианты сечмәјә имкан верир.

Мәмәлиләрин «оператив јаддашы» чох зәнкиндир, буна мұвафиг  
олараг давранышлары да мұрәккәбдир. Белә јаддаш һәлә кичик  
јашларда мөһкәм из бурахыр, өмүр боју јаддашда һәкк олунмагла  
даһа да гүввәтләнир ки, буна организмин функционал системләри-  
нин јашајыш јеринә мұвафиг сурәтдә ујғунлашмасы, башга сөзлә,  
*јаддаш күчләнмәси* дејилер.

Мәмәлиләрин синир системи јүксәк инкишаф сәвијјәсинә чатыб,  
харичи мүнһитлә мұрәккәб әлагәјә кирир, мұмкүн «үнсијјәт» тапыб  
она ујғунлашманы тә'мин едир. Белә ујғунлашма мәмәлиләрин  
мұхтәлиф еколожи групплар өмәлә кәтирәрәк јем сһтијатындан даһа  
сәмәрәли истифадә әтмәк, әлверишсиз һава шәраитиндән горунмаг,  
гида сһтијаты јаратмаг, јува тикмәк вә башга сығыначлар тапмаг,  
јыртычыдан горунмаг кими мүнүм биоложи мәсәләләрин һәллини  
асанлашдырыр. Бунларла јанашы, мәмәлиләрдә «дүшмәнчилик» вә  
ја инстинктив фәалијјәт дә вар. Белә ки, һәјатда тәкрар баш верә  
биләчәк һадисәләри әввәлчәдән көрмәк вә мұвафиг нәтичәјә кәл-  
мәк мәмәлиләр үчүн ади һалдыр. Белә мүнүм везифә тә'чили дә-  
јишидирән вә дүзәлдән рефлексләр васитәсилә јеринә јетирилир.

Популјасијанын гурулушу вә һәјат тәрзи. Нөвдахили әлагә-  
ләрин мұрәккәбләшмәси фәрдләрин бир-бири илә әлагә вә давра-  
нышларына әсасланан мұвәггәти вә ја даими группларын өмәлә  
кәлмәсинә сәбәб олур. Белә групплар популјасијанын «етоложи»

гурулушуну төшкил едир вә нөвүн һөјат төрзинә вә чоһалмасына мұвафиг кәлир. Өртүлү јуваларда јашајан вә ја чоһ вахт сығыначағларда олан мөмәлиләр төк-төк вә ја «аиләви» һөјат кечирир. Белә јашајышын мөүјјөн әразиси олур вә бу әрази гоншуларын мұдахиләсиндөн горунур (кәмиричиләрин чоһу, һәшәратјәјәнләр вә јыртычылар). Јашајыш саһәсинин бу чүр мөнимсәнилмәси гида вә сығыначағ рәгабәтини зәифләдир, әразидән сөмәрәли истифадејә көмөк едир. Ири мөмәлиләр (хүсусилә дырнағлылар) јашајыш јерини дејишән сүрүләр өмәлә кәтирир ки, бунун нәтичәсиндә отлағлардан истифаде јахшылашыр, јыртычылардан горунма асанлашыр. Су мөмәлиләринин (балинакимиләр, күрәкајағлылар) белә сүрүләри онларын гидасыны төшкил едән балығ јерләрини даһа тез тапыр.

Кәмиричиләрин бә'зиләри (мармотлар, сүнбүлгыранлар вә с.) колонијаларла јашајыр. Белә колонијалар гида боллуғу јерләриндә өмәлә кәлир, һәм дә јыртычылардан (хүсусилә јыртычы гушлардан) горунманы аз да олса тө'мин едир. Бә'зән бир колонијанын јашајыш саһәсиндә фәрди вә ја «аилә» микроәразиләри олур. Микроәразиләрин өмәлә кәлмәси, адәтән, гида боллуғу вә сығыначағ чоһ олдуғда нәзәрә чарпыр. Бу һалда дикәр нөвләрин дә үмуми әразидә бурахылмасына јол верилир.

Көчәри һөјат кечирән вә төк-төк вә ја «аиләви» јашајан мөмәлиләр бир-бири илә даһа сых әлағә сахлајан вә әксәр һалларда биркә фәалијәт көстөрән групплар өмәлә кәтирир. Белә группларын өмәлә кәлмәси дә, јухарыда гејд едилдији кими, чоһалманын вә гидадан истифадеһинин еффеһтијини артырыр, сығыначағ тапманы асанлашдырыр. Бүтүн бунлар һәм дә балаларын әтраф мүнһитә, о чүмлөдән, биркә јашајыш гајдаларына алышмасыны тө'мин едир ки, бунун биоложи өһәмијјәти бөјүкдүр.

Мөмәлиләрин гејд олуан гаршылығлы әлағә формалары популјасијанын гурулушунун формалашмасына кәтириб чыхарыр. Популјасија гурулушунун өсәсны фәрдләрин бачарығ сөвијјәси мөүјјәнләшдирир. Фәрдин бачарығ сөвијјәси «доминантларын», «субдоминантларын», «табечиләрин» өмәлә кәлмәсинә сәбәб олур ки, буна мөмәлиләрин «доминантлығ системи» демөк олар. Бу систем чоһ мүрәккәб олуб, һәмишә дејишәндир. Әдәбијјатда доминантлығ системинин 3 формасы гејд едилир: дүзхәтли доминантлығ, даирәви доминантлығ вә мүрәккәб доминантлығ. Фәрдин өз группунда бачарығ сөвијјәси вә ја доминантлығы онун ирсијјәтиндән, һазыркы бачарығындан вә төчрүбәсиндән асылыдыр. Һәр һансы

доминант јол вердији сәһвә көрә, хәстәлик үзүндән вә ја даһа чоһ бачарығлы фәрдин пејда олмасы нәтичәсиндә өз доминантлығыны итирә биләр. Доминантлығ системинин белә дејишкәнлији јени шәраитә ујғунлашманы вә табечиликдә оланларын даһа раһат һөјат төрзини тө'мин едир. Доминантлығ бә'зән иддиачылығын мејдана кәлмәсинә сәбәб олур. Иддиачылар арасында рәгабәт, бә'зән вуршма-дејүшмә баш верир. Бу чүр мүнәсибәт сүрү һалында јашајан мөмәлиләрин чүтләшмә дөврүндә мұшаһидә едилир. Бу вахт еркәкләрин һәм дә гысанчлығ үзүндән баш всрән дејүшләри иддиачыларын биринин галиб кәлмәсилә нәтичәләнир. Белә дејүшләр чоһ вахт «јарыш» характери дашыјыр. Бә'зи иддиачыларда «өлдүрүчү» аләтә гаршы ујғунлашма вар: чөл донузунун чијинләриндә мөһкөм бирләшдиричи тохумадан өмәлә кәлән еластик јығынлары рәгибин гылынч кими дишләриндән горунмаға ујғунлашмадыр.

Мөмәлиләрин биркә јашајан бә'зи группларынын вәзифә бөлкүсү олур. Аслан «аиләсиндә» еркәкләр өсәсән әразини «гоншу аиләләрдән» горујурса, дишиләр јем әлдә етмөк вә балалары бәсләмәк гајғысыны чәкир. Чанаварлар ову тө'гиб етдикдә онларын чоһсајлы «аиләсинин» бир гисми тө'гибдә иштирак едир, дикәр гисми исә шикарын јолуну кәсир вә ја пусғуда дурарағ ову тугулмасыны тө'мин едир.

Популјасијадаһили гурулушун мүрәккәблији төһии сечмөһин характериһә дә тө'сир едир. Белә ки, фәрдин бачарығы бахымындан төкчә төк-төк фәрдләр дејил, мүтәшәккилик бахымындан фәргләнән групплар да үстүнлүк газаныр. Лакин популјасијанын белә групплара парчаланмасы онун тамлығыны итирмир. Бу һалда популјасијанын тамлығы популјасијадаһили әлағәлар системи илә (кимјәви, визуал, акустик) тө'мин едилир. Бунунла јанашы, популјасија әразисиндә гејд олуан групплары бирләшдирән сигнал саһәләри (порселләр) өмәлә кәлир. Порселләрин өјрөнилмәсинин төчрүби өһәмијјәти бөјүкдүр. Белә ки, сигналларын техники аналогларыны јаратмағла әразидә һејванларын јајылмасыны, сај мигдарыны вә давранышыны билмөк, бунларын өсәсында исә һејриллиләри артырмағ, зәрәриллиләрин мигдарыны мөһдудлашдырмағ мүмкүндүр.

Мә'лум олуб ки, популјасијалар арасында фәрдләр мұбадиләси вар. Бу әлағә чаван фәрдләрин чинсијјәт јеткинлији вахты даһа ајдын нәзәрә чарпыр: чинсијјәт јеткинлији вахты чаван фәрдин метаболизм просеси кәскинләшир, синир кәркинлији артыр. Белә чаванлар доғма јерләри төрк едәрәк өзүнә тај ахтарыр, јени јаша-

йыш жери тапыр. Сүбүт олуб ки, блә чаванлар узун-узады вә һара кәлди кедир.

Һәјат төрзи мүхтәлиф олан мөмәлиләрин иллик биоложи һадисәләри дө мүхтәлиф олур. Белә һадисәләрин биринчиси нәсил вермәкдир. Нәсилартырма илин бу һадисә үчүн ән јарарлы, һәм дө интенсиив бөјүмәни тә'мин едөн вахтында, јә'ни јазда—јајын әввәлиндә олур. Нәсилвермә чүтлөшмә илә башлајыр. Чүтлөшмәнин мүддәти боғазлыг дөврүндөн асылыдыр. Бу дөврүн узунлуғу мүхтәлиф олуб, бә'зән диапауза илә әлагәдар оларағ даһа узаныр. Чүтлөшмә илин мүхтәлиф фәсилләринә тәсадүф едир. Кәмиричиләр вә һөшәратјәјәнләр јазда, дөлөләр јайда вә ја доғум гуртаран кими, дырнаглылар пајызда чүтлөшир, итләр гышда күрсәјә кәлир. Бојча кичик кәмиричиләр (сичанлар, лемингләр) әлверишли шөраитдә илдә бир нечә дөфә нәсил всирир. Төк јашајан һөјванларын балалары бөјүдүкдөн сонра «аиләви» бирлик дағылыр, чаван фәрдләр сәрбәст јашамаға башлајыр ки, буна *чаванларын дисперсијасы* дејилир. Сүрү һалында јашајанларын бөјүмүш балалары ја дишиләрлә биркә галыр вә ја ајрыча груп өмөлә кәтирир.

Мөмәлиләрин мүһүм биоложи һадисәләриндөн бири дө гыша һазырлыгдыр. Бу вахт онларын бә'зиләри бөдәниндә сһтијат пиј маддәси топлајыр, јай түк өртүјүнү дөјишиб, гыш өртүјү илә әвөз едир, дикәрләри сһтијат јем топлајыр вә с. Бунларла јанашы, популјасијанын гурулушу дө дөјишилир: сојуглар әрөфәсиндә кичик групплар бирлөшөрөк ири сүрүләр өмөлә кәтирир. Дырнаглыларын белә сүрүләри гышын отлагларындан даһа јахшы истифадә етмәни тә'мин едир, чанаварларын белә сүрүләри ов әлдә етмәни асанлашдырыр. Дөлөләр, гышда фәал олан һөшәратјәјәнләр, бә'зи кәмиричиләр вә довшанлар гышда да төк јашајыр.

Гыш јухусу мүһүм биоложи һадисәдир вә мөмәлиләрин чохунда мүшаһидә едилир. Көчөри һәјат кечирән дырнаглылар, күрөкајаглылар вә балинакимиләр гыш јухусуна кетмир. Бунларын әксинә оларағ бә'зи һөшәратјәјәнләр, сүнбүлгыранлар, мармотлар, сүлөјсүнләр, әрөбдовшанлары әсл гыш јухусу кечирир; бу вахт онларын бөдөн температуру кәскин азалыр (бу, һәм дө јай јухусу заманы баш верә билир). Ајыларын вә порсуғун гыш јухусу заманы бөдөндә температур дөјишкәнлији баш вермир, јалныз фәаллыгын зөифләмәси мүшаһидә едилир.

Мүһүм биоложи һадисәләрин бири дө миграсија вә ја көчмәдир. Миграсија мөмәлиләрин чоху үчүн сөчијјөвидир. Јыртычылар ов ардынча кедөрөк гидаланма миграсијасы едир. Кәмиричиләрин әк-

сәр чохлуғу фәсил миграсијасы кечирир. Сүрү һалында јашајанлар даһа узағ миграсија едир. Бә'зи дырнаглылар (шимал маралы, күрөкајаглылар, балинакимиләр, бә'зи јарасалар) бә'зән мин километрләрлә мөсафә гәт едир.

Мөмәлиләрин бә'зи нөвүндә емиграсија һадисәси вар. Артым үчүн әлверишли илләрдә чохсајлы нәсил өмөлә кәлир, мүөјјөн вахтдан сонра балалар мөхсуси әразидән кәнара чыхыр ки, белә јайылма *емиграсија* адланыр. Синчабларын күтлөви артымы, лемингләрин чохлуғ һөкмранлыгы, тундра түлкүсүнүн тајганын чөнубуна гәдәр чатан мөвсүм миграсијасы—емиграсија һалларыдыр.

**Чоғрафи јајылмасы.** Мөмәлиләрин јајылмасыны өјрөнмөк јерин зоочоғрафи рајонлашмасында бөјүк рол ојнамышдыр. Бу бахымдан јер үзәриндә б зоочоғрафи вилајәтин олмасы гејд едилир.

Австралија зоочоғрафи вилајәти өзүнүн гөдим фаунасы илә сөчијјөләнир. Илк мөмәлиләр јалныз Австралија вилајәтиндә јашаја билиб. Бу вилајәтдә кисәли мөмәлиләр һаким мөвгә тутур. Плаценталы мөмәлиләрдән јарасалар чохдур. Кәмиричиләр ендем фәсилә төшкил едир. Австралија вилајәтиндә аборокөн фаунаја интродуксија едилмиш сичовул, динго ити, ададовшаны, бир нечә нөв дырнаглылар, јыртычы вә с. али һөјван нөвләри гарышыб.

Неотропик вилајәтдә (Мөркәзи вә Чөнуби Америка) мөмәлиләр фаунасы зәнкинди. Көмдишиләр (гарышгајәјәнләр, өринчикләр, галханлылар) јалныз бу вилајәтдә олур. Бурада һөшәратјәјәнләр аз олдуғу һалда, онлары еколожи чөһөтдөн әвөз едөн кисәли опосумларын 30-дан чох нөвү вар. Јарасалар да чохдур, о чүмлөдөн, гансоран вампирләр бурада јашајыр. Кәмиричиләрин бир чоху (агут, шиншила, батаглыг гундузу, ағач тирөндазы вә с.) вә енлибурун мејмунлар Неотропик вилајәтин ендемик һөјванларыдыр. Төкдырнаглылардан бурада анчаг тапирләр олур. Чүтдырнаглылар да чох дејил, јалныз јерли донуз, лама, кичик марал јашајыр. Јенотлар чохдур.

Ефиопија вилајәтиндә (Мөркәзи вә Чөнуби Африка) даманлар вә борудишиләр ендемикдир. Һөшәратјәјәнләр вә кәмиричиләр фаунасы зәнкинди. Чүтдырнаглылар да (антилоплар, чамыш, зүрафә, бекемот, донуз) чох вә мүхтәлифдир. Төкдырнаглылардан бурада көркөдан вә зебр олур. Африка фили вилајәт үчүн сөчијјөвидир. Јыртычылар мүхтәлифдир, амма онларын чоху (шир, бөбир, һепард, кафтар) Ефиопија вилајәтиндән кәнар јерләрдә дө јајылыб. Мејмунлар, хүсусән мартышкалар чохдур, горилла вә шимпанзе инди јалныз Африкада галыб (ендем олублар).

Мадагаскар вә она јахын адалар ажрыча зоогеографи вилајет һесабы едилер. Бу вилајет үчүн ибтидаи мејмунлар (лемурлар) вә һәшәратјејәнләр (гыллы кирпиләр) сәчијјевидир.

Ғинд-Малај вилајетинин (Ҷәнуб-Шәрги Асија вә Малај архипелагы) фаунасы зәнкиндр. Ғиндистан фили вилајет үчүн сәчијјевидир. Јунганадлылар дестәси, ибтидаи приматларын ики фәсиләсинин нүмајәндәләри, инсанабәнзәр мејмунлардан һиббонлар вә орангутанлар јалныз бу вилајетдә олур. Кәмиричиләрдән синчаблар вә сичанлар чохдур. Јарасалар да чох вә мүхтәлифдр. Ҷүтдырнаглылар (донуз, өкүз, марал) вә тәкдырнаглылар (тапир, көркәдан) кениш јајылыб. Јыртычылардан пәләнк, панда вә хырда пишикләр мүшаһидә едилер.

Ғолоарктика вилајети чох кенишдр (Шимали Африка, Европа, Асијанын чох һиссәси вә Шимали Америка). Ғолоарктикада довшанабәнзәрләр дестәси ендемдр. Бурада јарасалар аздыр, приматлар демәк олар ки, јохдур, һәшәратјејәнләрдән әсасән кәстәбәкләр, кирпиләр вә јершәһнәр вар. Мармотлар, сүнбүлгыранлар, суитиләр вә әрәбдовшанлары сәчијјевидир, јыртычылардан итләр кениш јајылыб. Ҷүтдырнаглылардан сығыр, марал, кечи вә гојун да бурада јашајыр. Ғолоарктиканын Палеарктика (Аврасија) вә Неоарктика (Шимали Америка) бөлүмләринин мәмәлиләр фаунасы хејли охшардыр. Ајы, вашаг, чанавар, суити, довшан, зубр, бизон вә с. һәр ики валајетдә вар. Лакин чөл донузу, дөвә, вәһши ат вә башга бир нечә нөв јалныз Палеарктикада; опоссум, јенот, сунс, гофер, чөнкөлбујнуз антилоп вә с. исә јалныз Неоарктикада јашајыр.

Ғолоарктика фаунасынын нисбәтән касыб олмасы бу вилајетин шималда јерләшмәси илә әлагәдардыр. Јерин һәр ики јарымкүрәсинин орта вә јухары даирәсиндә олан дөнизләрдә күрәкајаглылар јајылыб. Балинакимиләрә бүтүн дөниз вә океанларда тәсадүф едилер, амма балиналар орта вә шимал даирәсиндәки дөнизләрдә, делфинләр исә тропик зона суларында даһа чохдур.

Биосенозда ролу. Мәмәлиләр дүнјада кениш јајылмагла дөниз вә гуру биосенозларында мүхтәлиф еколожи мөвгә тутур. Онларын чоху (кәмиричиләр, довшанкимиләр, дырнаглылар, хортумлулар, сиренләр, әринчикләр, даманлар, приматларын чоху) илк мөһсулун—биткиләрин, мүјјән групу исә икинчи мөһсулун—һејванларын һесабына јашајыр. Икинчи мөһсулу јејәнләрин бир гисми «динч» һејванлар (һәшәратјејәнләр, планктонјејәнләр, јарасалар, кәмдишиләр, борудишиләр вә бығлы балиналар), дикәр гисми «јыртычы»

(дишли балиналар, күрәкајаглылар вә јыртычылар) һејванлардыр. Илк мөһсулу јејәнләрә биринчи сәвијјәли консумент, икинчи мөһсул һесабына «динч» һејат кечирәнләрә икинчи сәвијјәли консумент, јыртычылар исә үчүнчү сәвијјәли консумент дејилер. Демәли, дири һејван јејәнләрин һеч дә һамысы јыртычы дејилдр. Јыртычы өзүндән даһа бөјүк һејваны фәал овлајыб јејә биләнә дејилер. Кәмиричиләрин, приматларын вә јыртычылар дестәсинин бә'зи нөвләри гарышыг јемлә (битки вә һејван) гидаланыр.

Мәмәлиләр, гушларла вә һәшәратла бирликдә, тәбиәттә гита зәнчиринин јухары пилләсини тәшкил етмәклә биткиләрин тәкәмүлүнә чидди тә'сир едир. Мәсәлән, чичәкләрин ал-өлван рәнки вә күчлү гоҳусу, мејвәләрин формасы, рәнки вә дады һисс үзләри јахшы инкишаф етмиш һејванлары чөлб едир. Амма биткиләрин тиканлары һејванларын чохуну онлардан узаглашдырыр. Бир сыра биткинин тохум вә спорлары һејванлар васитәсилә јајылыр. Биткиләрин векстатив јолла чоҳалмасы һејванлардан гоҳунмага јөнәлиш ујғунлашмадыр. Беләликлә, биткиләр һејванларын, һејванлар исә биткиләрин тәкәмүлүндә јени-јени ујғунлашмаларын әмәлә кәлмәсинә сәбәб олуб.

Биосенозларын биоложи мөһкәмлији мәмәлиләрин фәалијјәтиндән чох асылдыр. Мәсәлән, чөлләрдә вә сәһраларда газычы һејат кечирән кәмиричиләрин (чөл сичанлары, гум сичанлары) мөһв едилмәси нәтичәсиндә бир нечә нөв битки чоҳалыб чөнкәллик әмәлә кәтирдији һалда, икиләпәли вә бирләпәли биткиләр јахшы инкишаф едә билмир. Беләликлә, отлаг тәләф олур. Отлагда малгаранын чоҳлуғу зәрәрли олдуғу кими, азлығы да зәрәрлидр. Саһенин от өртүјү һәр ил өз јеринә дөшәниб галырса орада тохумун чүчәриб чыхмасы чөтинләшир, отлаг зөифләјир вә ја саһә һөддиндән артыг отарылдыгда биткиләр тохум вермәјә имкан тапмыр, јенә дә отлаг зөифләјир.

Су биосенозунда мәмәлиләр сајына вә биокүтләсинә көрә балыглардан аздыр. Јалныз күрәкајаглылар (моржлар, суитиләр) чоҳалма вә јатаг јериндә кичик саһәдә бөјүк сүрүләр әмәлә кәтирер. Амма гуру биосенозларында мәмәлиләр, адәтән, үстүнлүк тәшкил едир. Әлвәришли илләрдә 1 һа әразијә дүшән хырда мәмәлиләрин сајы 100—200 баша чатыр, бә'зән 1м<sup>2</sup> саһәдә 5 сичан олур. Дырнаглы һејванлар миграсија едәркән вә чоҳалма јериндә сүрүләрлә, башга вахтда исә кичик группларла (адәтән 1000 һа саһәдә бир нечә баш) јашајыр. Ири јыртычылар (пишикләр вә итләр фәсиләләри) 1000 һа-да 1—3 баш, хырда јыртычылар (дөләләр) исә онлара нисбәтән 2—3 дөфә чох олур.



Ев һејванларынын 60%-дән чоһу (15 нөв, һәм дө әсаслары) мөмәлиләр синфинә даһилдир. Бундан башға, 20 нөвдән чох хөз дөрили һејванлар сүн'и шөраитдө чохалдылыр. Бунлар һал-һазырда әһлилөшмө просессинин мүхтәлиф мөрһөлөсини кечир. Төчрүбө иш-ләри үчүн лабораторијада чохалдылан һејванларын да бир групу (сичовул, сичан, дөниз донузу вө с.) мөмәлиләрә даһилдир. Сон вахтлар гөфөсдө, волјердө, зоопаркда, питомникләрдө вө башға сүн'и шөраитдө вөһши һејванларын чохалдылмасы кениш мигјас алмышдыр. Бө'зи һејванларын әһлилөшмиш популјасијалары формалашыб. Мөсөлән, әһлилөшмиш сығыр шимал шөраитиндө миник һејваны кими истифадө едилир, маралчылыг төсөррүфатында пантокрин истөһсал едилир, шимал түлкүсү хөзи үчүн чохалдылыр. Һејванларын әһлилөшмиш популјасијасындан алынан мөһсулун кејфијјетини јахшылашдырмаг үчүн онлар вөһши популјасија илө чүтлөшдирилир. Ев һејванларынын чохлу чинсләри вар: ев ити, ададовшаны, гојун, инөк, донуз вө с. Бу һејванларын һәр нөвүндөн 100—200 чинс алыныб. Там әһлилөшмөмиш һејванлардан һөлө дө јени-јени чинсләр алыныр.

Ов сөнајс һејванларындан бөјүк кәлир әлдө едилир. Узун илләр дөврүндө плансыз овланыб еһтијаты азалмыш һејванларын сајы бөрпа едилир. Бунлара мисал самур, чај суитиси, калан, дөниз пишији вө с. көстөрилө биләр. Төбиөтдө самур, дөлө, синчаб, түлкү вө с. нөвләрин еһтијатындан сөмөрөли истифадө етмөк вө онлары сүн'и шөраитдө чохалтмагла хөз-дөри истөһсалыны артырмаг мүмкүндүр. Америкадан кәтирилмиш 2 нөв кәмиричинин (ондатра вө нутрија) уғурлу иглимлөшмөси һәм овчулуғун, һәм дө хөз истөһсалынын имканларыны хөјли кенишләндирмишдир.

Синчаб, самур, дөлө, горностај, түлкү вө довшан мешө зонасынын; псес вө ағ довшан Тундранын; түлкү, боз довшан, дөлө вө сүнбүлгыран чөл вө сөһранын; ондатра, су сичовулу вө суити чај вадилөринин; нутрија чөнуб рајонларынын, о чүмлөдөн, Азәрбајчанын; мармот дағлыг рајонларынын әсас ов һејваныдыр. Дикөр һејванлар (ајы, пишик вө с.) аз овланыр.

Дырнаглы һејванларын вөһши нөвлөриндөн јүксөк кејфијјетли өт-дөри мөһсулу әлдө едилир. Бу баһымдан тундрада шимал маралыны, мешө зонасында сығыры вө маралы, чөл вө јарымсөһрөда сајгакы мисал көстөрмөк олар. Дөниз мөмәлиләри овундан бөјүк кәлир әлдө едилир. Бунлардан дөниз пишији чохалмадан өввөл

бөјүк сүрүләр өмөлө кәтирдији јерләрдө овланыр. Балиналар вө суитиләр өн чох хүсуси кәмиләр вө алөтләрлө тутулуру. Адөтөн, чаван еркөкләр даһа чох овланыр. Дөниз һејванларынын дөриси (хөз), пији вө с. мөһсулу истифадө едилир.

Инсана вө ев һејванларына һүчүм едөн јыртычылар, мешөјө вө көнд төсөррүфатына зијан верөн, хөстөликкөздирөн вө јолухдуран мөмәлиләр зөрөрли һесаб едилир. Ири јыртычыларын (пөлөнк, шир, бөбир, чанавар, кафтар, ајы вө с.) инсана һүчүм етмөси сөјрөк һалларда олур. Белө «адамјөјөнләр» өксөрөн гоча, хөстө вө ја јаралы олдуғундан төбиөтдө ов едө билмөјөн фөрдләрдиру вө бунлар, шүбһөсиз, төләф едилмөлидир.

Чанавар, адөтөн, гудузлашанда (хөстөлөнөндө) адама һүчүм едир. Чанавар вө башға јыртычылар көнд төсөррүфаты һејванларына һүчүм етдији јерләрдө онларын сајы азалдылыр. Лакин надир раст көлөн јыртычыларла (ағ ајы, пөлөнк, гар бөбири вө с.) белө етмөк олмаз, онлары горумаг лазым кәлир.

Кәмиричиләр вө довшанлар отлаға, өкинө вө чаван јашыллыға зөрөр верир. Хүсусән чөл сичаны күтлөви чохаларкөн («сичан или») даһа чох зөрөрли олур. Сүлөјсин вө сичан бағлар үчүн зөрөрлидир. Зөрөрверичиләрлө, о чүмлөдөн, сичанабөңзөр кәмиричиләрлө, әсасән, кимјөви үсулла мүбаризө апарылыр. Лакин бу үсул һәм әтраф мүһит үчүн зөрөрлидир, һәм дө зијанверичилөрин јенидөн баш галдырмасынын гаршысыны ала билмир. Она көрө дө зоолоғлар даһа сөмөрөли мүбаризө үсулу ахтарыр. Биоложи мүбаризө үсулу даһа әлверишлидир.

Бир сыра мөмәлиләр инсанын вө ев һејванларынын горхулу хөстөлик төрөдичилөрини (көнөлөри, бирөлөри, битләри вө гансоранлары) өз үзөриндө кәздирир вө јајыр. Мөсөлән, мармот, сүнбүлгыран, гум сичаны, бө'зи чөл сичаны, ев сичаны вө башға кәмиричиләри (чөми 200 нөвө гөдөр) чума хөстөлијини, су кәмиричиләри вө довшанлар (чөми 60 нөв) таун хөстөлијини јајыр. Вирус хөстөликләрини, хүсусән, енсөфалити (гарын јаталағы) јолухдуран көнөлөрин сүрфө вө нимфаларыны хырда, јеткинләрини исө ири мөмәлиләр (јыртычылар, дырнаглылар) јајыр. Гум сичанлары дөри лејшманиозунун, итләр исө виссөрал лејшманиозун саһибләридир. Мөмәлилөрин бө'зиләри (јыртычылар, јарасалар) аралыг саһиби олмадан гудузлуг; чөл сичаны, сичовул, сичан, һөшөрәтјөјөнләр, јыртычыларын дикөрләри вө дырнаглылар исө еризипилоид, лептоспироз, листериоз хөстөликләрини јолухдуруру. Бу хөстөликләрин

чохунун төбии мөнбөји мөвчуддур. Сағлам адам хәстәлијин төбии мөнбөјинә дүшөндө (бирә, кәнә вә с.) вә ја хәстәлик кәздирән һејванларла тәмасда оларкән јолухур. Академик Е.Н.Павловскинин хәстәликләрин төбии мөнбөји нәзәријјәси һәмин хәстәликләрин мөнбөјини тапыб ләғв етмәк вә ја онун гаршысыны алмаг проблемини һәлл етмишдир.

Фајдалы вәһши һејванлардан сәмәрәли истифадә етмәк вә зиянверичиләрлә еффектли мүбаризә апармаг үчүн һәмин һејванларын популјасијасынын гурулушуну вә сај динамикасыны дәриндән өјрәнмәк тәләб олунар. Мүасир һесаблајычы техниканын төтәбиги популјасијада кәдән һадисәләри прогнозлашдырыб, она тә'сир етмәјин стратегијасыны вә тактики төдбирләрини һазырламаға имкан јарадыр.

## ӘДӘБИЈАТ

### ҮМУМИ

- Абдурахманов Ю.А. Рыбы пресных вод Азербайджана. Изд. АН Азерб. ССР, Баку, 1962.
- Бобринский Н.А., Матвеев Б.С. Курс зоологии, том 2. М., Высшая школа, 1949.
- Гуртовой Н.Н. и др. Практическая зоотомия позвоночных. М., Высшая школа, 1976.
- Матвеев Б.С. Курс зоологии. М., Высшая школа, 1966.
- Наумов Н.П., Карташов Н.Н. Зоология позвоночных. I и II части. М., Высшая школа, 1979.
- Наумов С.П. Зоология позвоночных. М., Просвещение, 1982.
- Никольский Г.В. Частная ихтиология. М., Высшая школа, 1971.
- Никольский Г.В. Экология рыб. М., Высшая школа, 1974.
- Огнев С.И. Зоология позвоночных. М., Советская наука, 1945.
- Шмальгаузен И.И. Основы сравнительной анатомии позвоночных. М., Советская наука, 1947.

### ӘЛАВӘ

- Аббасов Ҳ.С. Дәнизләрин фаунасы (Балыглар). АДУ-нун нәшријаты, 1985.
- Алекберов А.М. Земноводные и пресмыкающиеся Азербайджана. Изд. Элм, 1978.
- Жизнь животных. М., Просвещение, 1968—1971, т.т. 4—6.
- Исмајылов Р.Ә. Суда-гуруда јашајанлар вә сүрүнәнләрин биолокијасы. АДУ-нун нәшријаты, 1985.
- Калабухов Н.И. Спячка животных. Киев, Изд-во Харьков. ун-та, 1956.
- Мустафајев Г.Т. Еколокијадан конспект. Шәрг-Гәрб мөтбәәси, 1993.
- Соколов В.Е. Систематика млекопитающих. М., Высшая школа, 1973, т. 1; 1977, т. 2; 1979, т. 3.
- Шмальгаузен И.И. Происхождение наземных позвоночных. М., Наука, 1964.

## МҮНДӘРИЧАТ

ӨН СӨЗ . . . . .	3
КИРИШ . . . . .	6
ХОРДАЛЫЛАР ТИПИНИН ТӘСНИФАТЫ ВӘ ХАРАКТЕРИСТИКАСЫ . . . . .	14
ИБТИДАИ ХОРДАЛЫЛАР, ОНЛАРЫН МӘНШӘЛИ ВӘ ТӘКАМУЛҮ . . . . .	22
Көлләсизләр ярымтипи . . . . .	25
Башыхордалылар синфи . . . . .	25
Туникалылар вә ја сүрфәси хордалылар ярымтипи . . . . .	35
Онургалылар вә ја көлләлиләр ярымтипи . . . . .	43
ОНУРГАЛЫ ҺЕЈВАНЛЫРЫН ГУРУЛУШУ ИЧМАЛЫ . . . . .	45
Чөнәсизләр вә ја ентобранхиата . . . . .	88
Дәјирмиағызлылар синфи . . . . .	89
ДӘЈИРМИАҒЫЗЛЫЛАРЫН ГУРУЛУШ ИЧМАЛЫ . . . . .	90
Чөнәлиләр вә ја ектобранхиата . . . . .	101
Балыглар синифүстү . . . . .	102
БАЛЫГЛАРЫН МӘНШӘЛИ ВӘ ТӘКАМУЛҮ . . . . .	104
Ғығырдаглы балыглар синфи . . . . .	112
ҒЫҒЫРДАГЛЫ БАЛЫГЛАРЫН ГУРУЛУШ ИЧМАЛЫ . . . . .	119
ҒЫҒЫРДАГЛЫ БАЛЫГЛАРЫН ДӨВРАНЫШЫ, ҺӘЈАТ ТӘРЗИ ВӘ БИОСЕНОЗДА РОЛУ . . . . .	139
ҒЫҒЫРДАГЛЫ БАЛЫГЛАРЫН ӘҒӘМИЛӘТИ . . . . .	141
Сүмүклү балыглар синфи . . . . .	142
СҮМҮКЛҮ БАЛЫГЛАРЫН ГУРУЛУШ ИЧМАЛЫ . . . . .	172
СҮМҮКЛҮ БАЛЫГЛАРЫН ДАВРАНЫШЫ, ҺӘЈАТ ТӘРЗИ ВӘ БИОСЕНОЗДА РОЛУ . . . . .	199
СҮМҮКЛҮ БАЛЫГЛАРЫН ӘҒӘМИЛӘТИ . . . . .	210
Дәрдајаглылар синифүстү . . . . .	212
СУДА-ГУРУДА ЈАШАЈАНЛАРЫН МӘНШӘЛИ ВӘ ТӘКАМУЛҮ . . . . .	213
СУДА-ГУРУДА ЈАШАЈАНЛАРЫН ГУРУЛУШ ИЧМАЛЫ . . . . .	227

СУДА-ГУРУДА ЈАШАЈАНЛАРЫН ДАВРАНЫШЫ, ҺӘЈАТ ТӘРЗИ ВӘ БИОСЕНОЗДА РОЛУ . . . . .	248
СУДА-ГУРУДА ЈАШАЈАНЛАРЫН ӘҒӘМИЛӘТИ . . . . .	252
Анамниләр вә амниотлар . . . . .	253
Сүрүәнләр синфи . . . . .	258
СҮРҮНӘНЛӘРИН МӘНШӘЛИ ВӘ ТӘКАМУЛҮ . . . . .	258
СҮРҮНӘНЛӘРИН ГУРУЛУШ ИЧМАЛЫ . . . . .	280
СҮРҮНӘНЛӘРИН ӘҒӘМИЛӘТИ . . . . .	305
Сабит температурлу һејванларын өмәлә көлмәси . . . . .	307
Гушлар синфи . . . . .	309
ГУШЛАРЫН МӘНШӘЛИ ВӘ ТӘКАМУЛҮ . . . . .	310
ГУШЛАРЫН ГУРУЛУШ ИЧМАЛЫ . . . . .	332
ГУШЛАРЫН ДАВРАНЫШЫ, ҺӘЈАТ ТӘРЗИ ВӘ БИОСЕНОЗДА РОЛУ . . . . .	364
ГУШЛАРЫН ӘҒӘМИЛӘТИ . . . . .	372
Мәмәлиләр синфи . . . . .	375
МӘМӘЛИЛӘРИН МӘНШӘЛИ ВӘ ТӘКАМУЛҮ . . . . .	376
МӘМӘЛИЛӘРИН ГУРУЛУШ ИЧМАЛЫ . . . . .	401
МӘМӘЛИЛӘРИН ДАВРАНЫШЫ, ҺӘЈАТ ТӘРЗИ ВӘ БИОСЕНОЗДА РОЛУ . . . . .	434
МӘМӘЛИЛӘРИН ӘҒӘМИЛӘТИ . . . . .	440
ӘДӘБИЈАТ . . . . .	443

*Аббасов Гачыбаба Сэмэндэр оглу,  
Мустафајев Гара Тејфур оглу,  
Мэммәдова Сајад Әләшрәф гызы,  
Исмајылов Рәшид Әскәр оглу*  
**ОНУРҒАЛЫЛАР ЗООЛОКИЈАСЫ**  
(али мектебләр үчүн дәрслик)

Бакы, Бакы Университети нәшријјаты, 1999

Редактору: Тофиг Мәммәдов  
Техники редактору: Тәрлан Казымова  
Корректорлары: Рејһан Әкбәрова,  
Күнај Мәммәдова  
Компүтердә ишләјән: Сәадәт Гулузадә

(Тәһсил нәшријјатынын әмәкдашлары)

Јыгылмаға верилмишдир 29.04.99.  
Чапа имзаланмышдыр 07.07.99. Кағыз форматы 60x84<sup>1</sup>/16.  
Офсет чапы. Офсет кағызы. Физики чап вәрәги 28,0.  
Несаб. нәшр вәрәги 27. Тиражы 500.  
Сифариш 55. Гијмәти мугавилә әсасында.

---

М.Ә.Рәсулзадә адына Бакы Дөвләт Университети  
Бакы, 370145, акад. З.Хәлилов күчәси, 23.  
Бакы Университети нәшријјаты

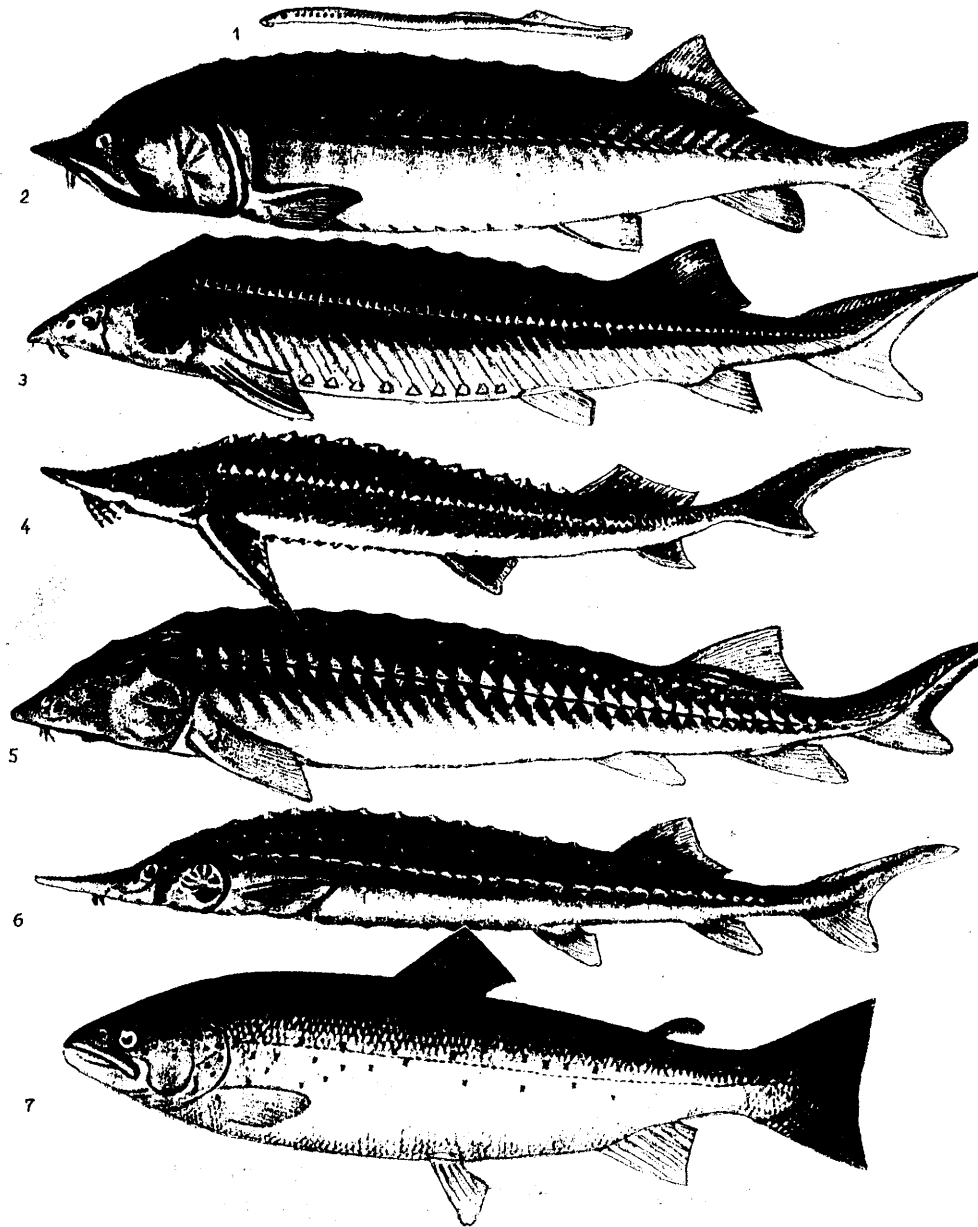

Дәжирмиағызлылар: 1 - Хезәр миногасы (илан балыг);  
балыглар: 2 - бөлкә, 3 - гаја балыг, 4 - чөкә, 5 - нәрә, 6 -  
узунбурун, 7 -гызыл балыг.

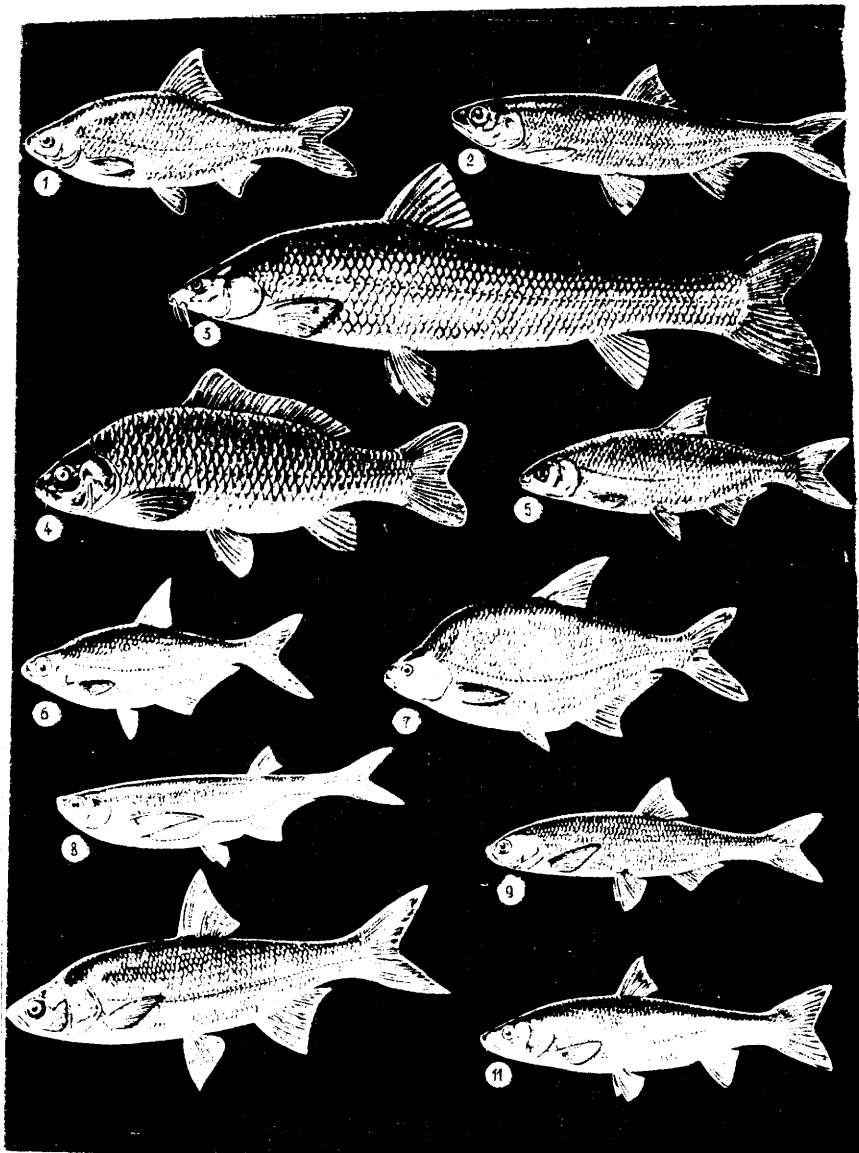

**Балыглар:** 1- күлмө, 2 - күтүм, 3 - Арал ширбити, 4 - чөки, 5 - гарасол, 6 - ачкөз, 7 - чапаг, 8 - гылыңч балыг, 9 - шөмајы, 10- һөшөм 11 - гызылүзкөч

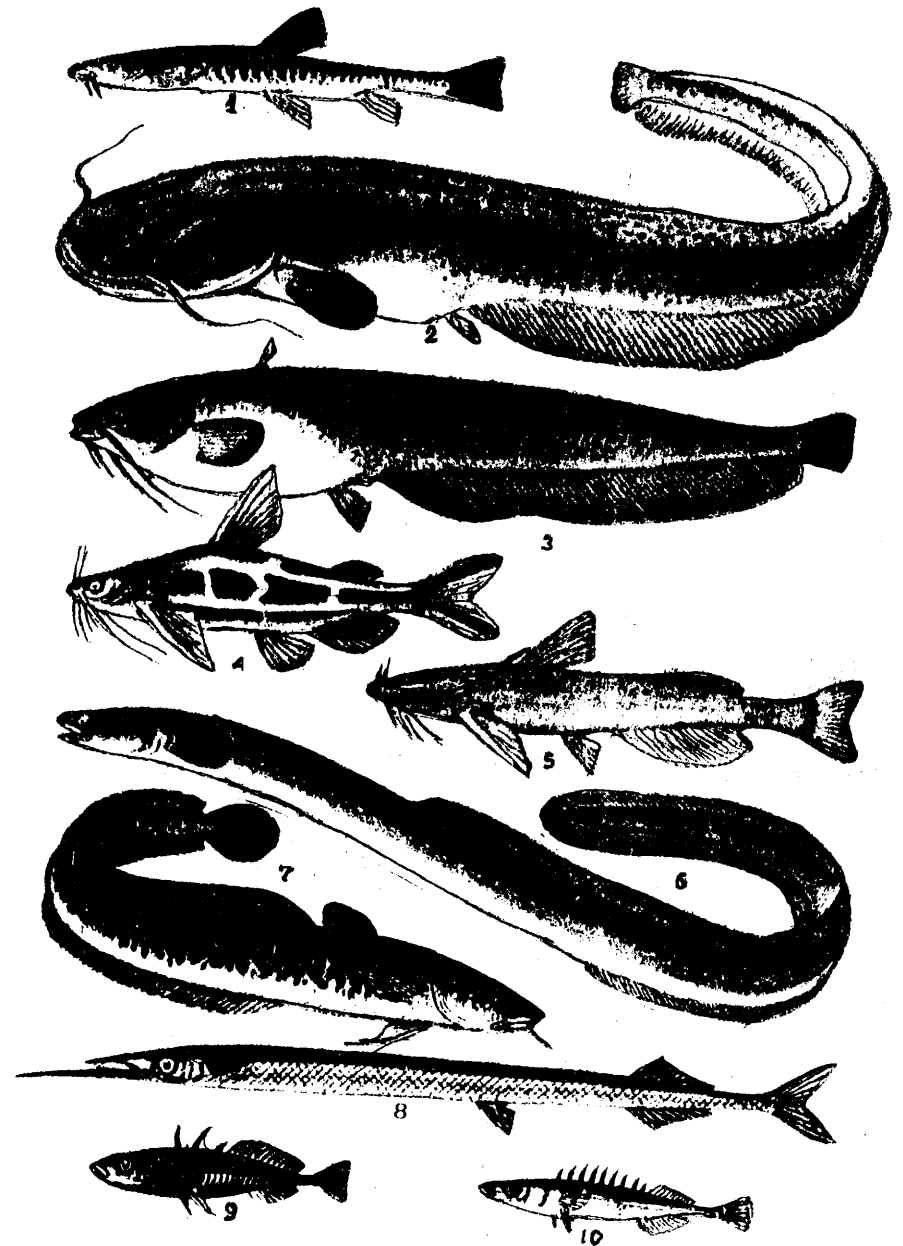

**Балыглар:** 1 халлы немахилус, 2- ади наха. 3 - Амур нахасы, 4 - косатка-гычырты, 5 - Уссирија косаткасы, 6 - чај анкивили, 7 - налим, 8 - Јапонија јарыбуруну, 9 - үчијнәли тиканбалыг, 10 - доггузијнәли тиканбалыг

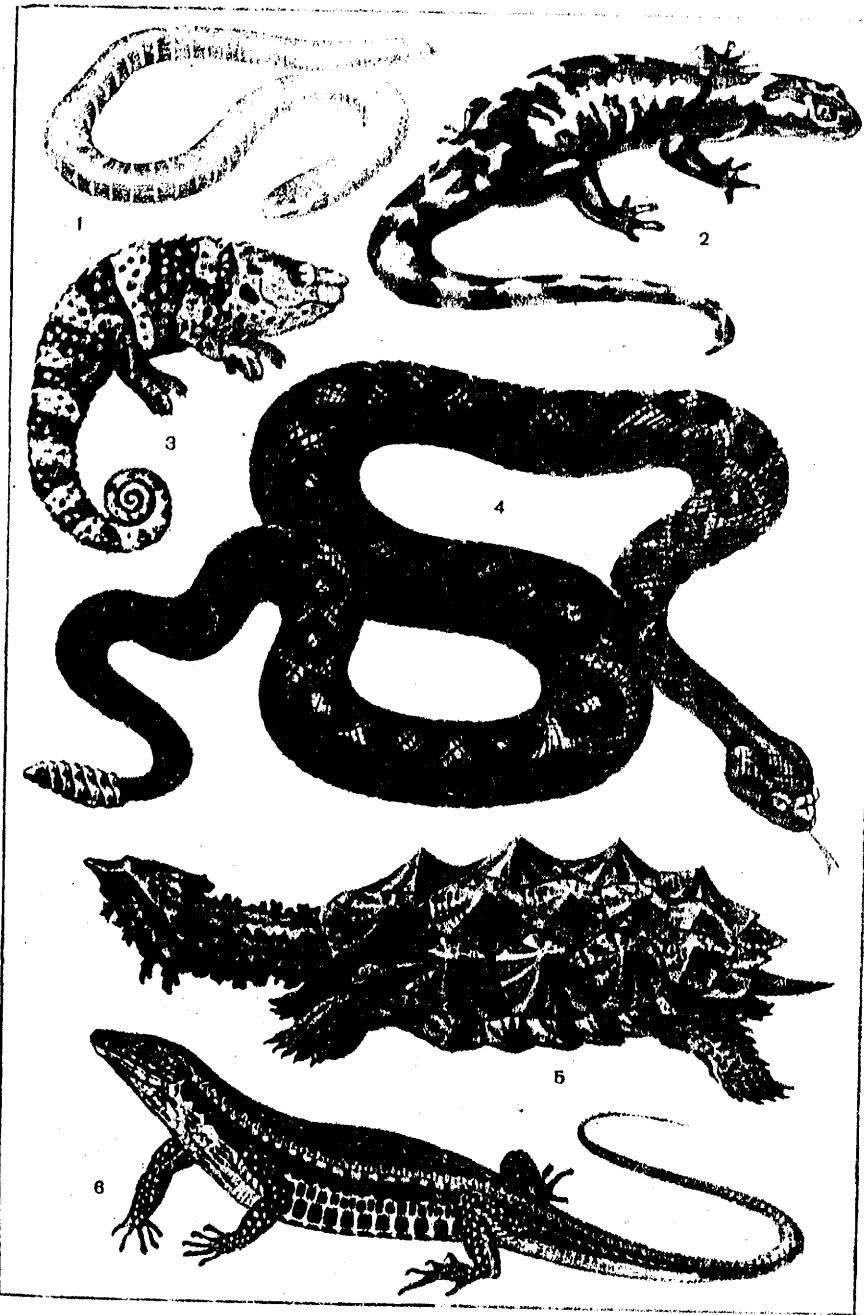

Суда-гуруду јашајанлар вә сүрүнәнләр: 1 - амфиума, 2 - мәрмәри амбистома, 3 - бугәләмун, 4 - зынгыровлу илан, 5 - матамата тысбаға, 6 - гырмызыгарын кәртәнкәлә

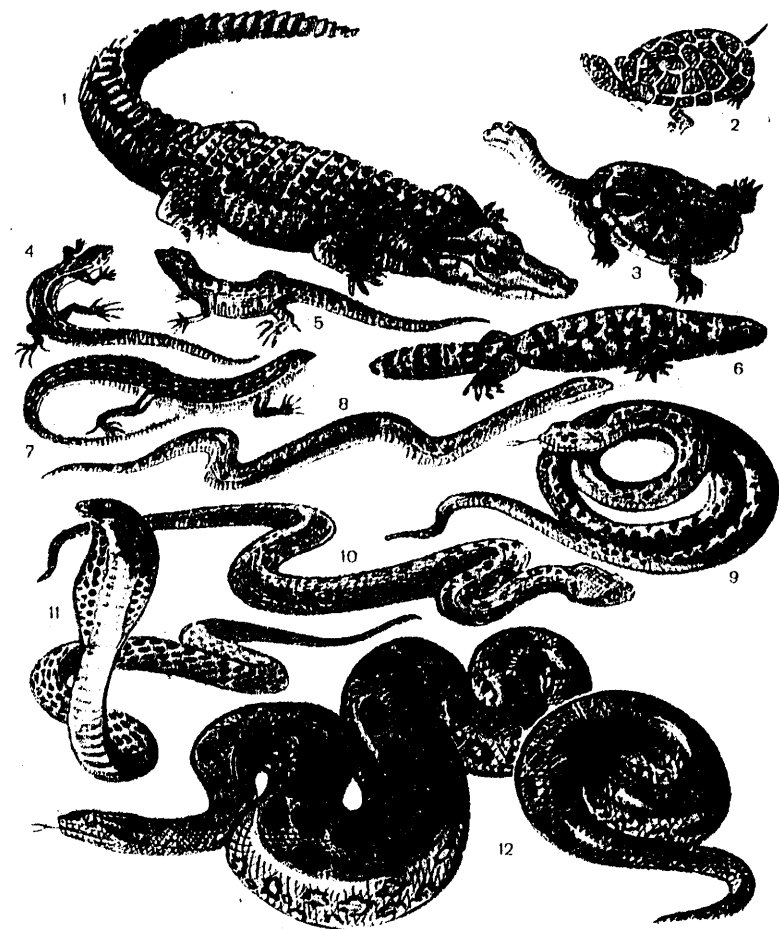

Сүрүнәнләр: 1 - аллигатор, 2 - батаглыг тысбағасы, 3 - иланбојун тысбаға, 4 - диридоган кәртәнкәлә, 5 - јашыл кәртәнкәлә, 6 - зәһәрдиц, 7 - узунјаг сеинк, 8 - гонур ајы, 9 - су иланы, 10 - күрзә, 11 - кобра, 12 - анаконда.

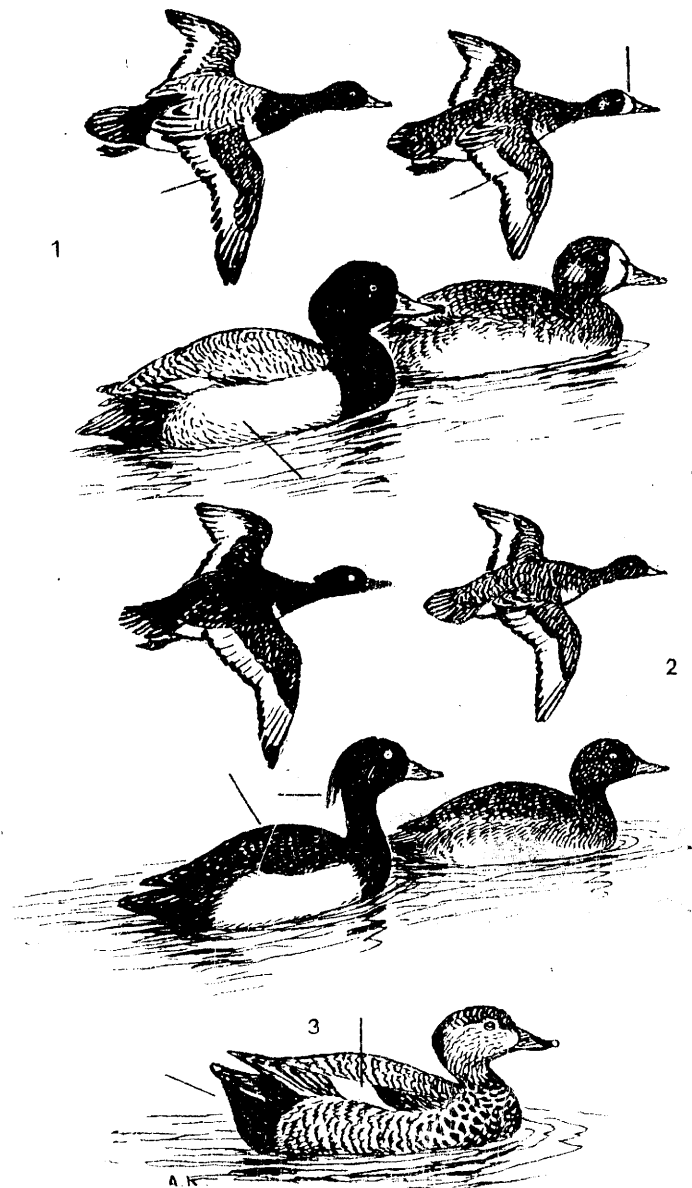

Гушлар - өрдөклөр: 1. Ғара өрдөк (еркәји вә дишиси учушда вә суда), 2 - кәкилли өрдөк (еркәји -дишиси учушда вә суда), 3 - боз өрдөк

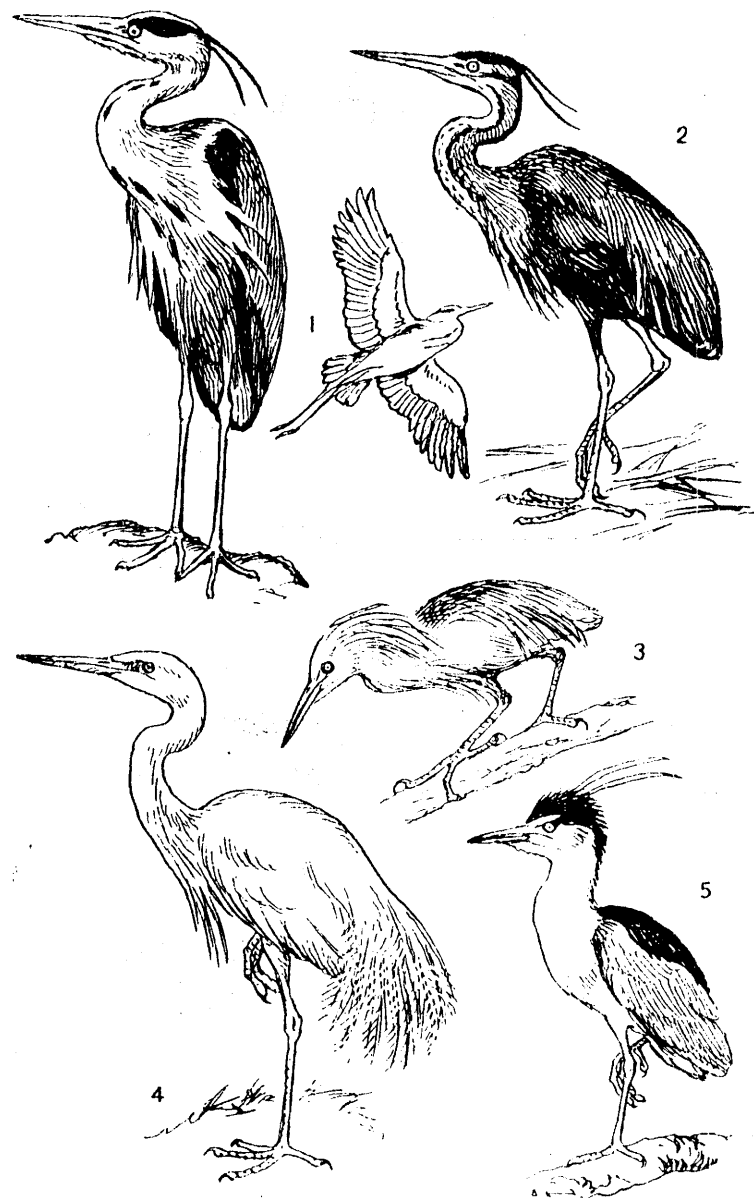

Гушлар - вағлар: 1- боз вағ (јердә, учушда) , 2 - күрән вағ, 3 - сары вағ, 4 - ағ вағ, 5 - гарылдағ



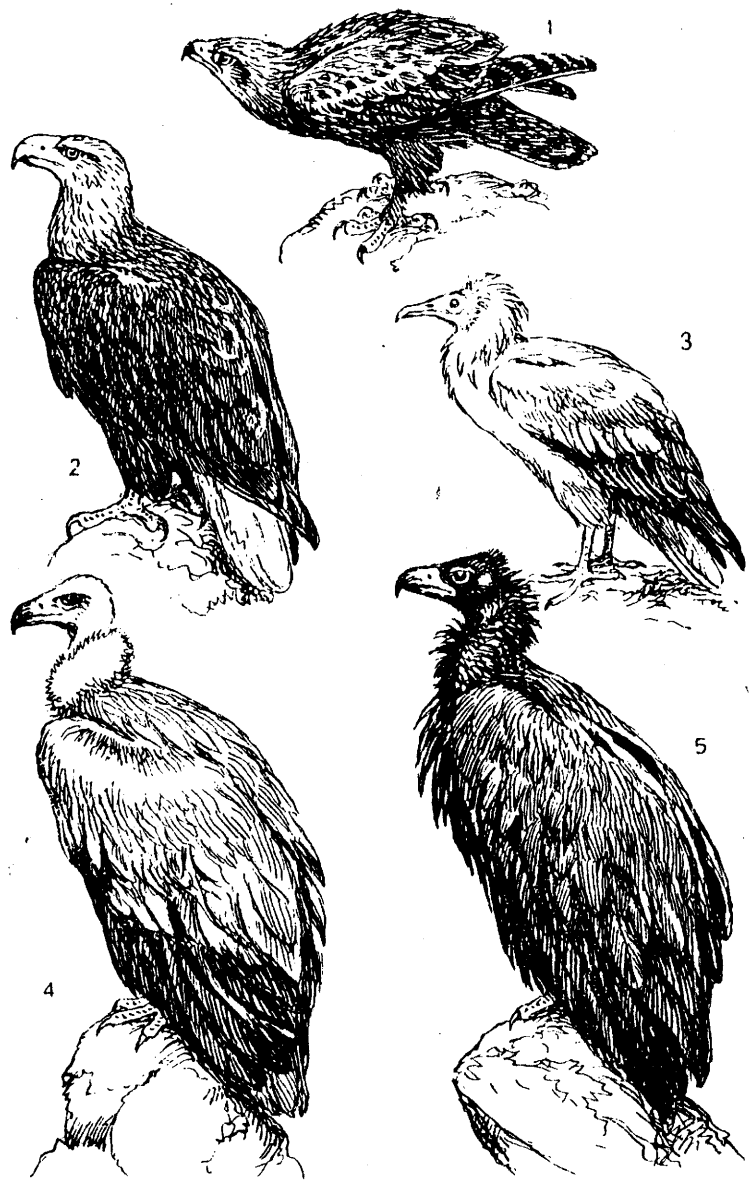

Лытычы гушлар: 1 - бөжүк гарталча, 2 - аггүрүт гартал, 3 - лешјејән, 4 - агбаш кәркәс, 5 - гара кәркәс



Кәмиричи мәмәлиләр: 1 - боз довшан, 2 - мешә сичаны, 3 - даг сичаны, 4 - ади тарла сичаны, 5 - гырмызыгүрүт гум сичаны, 6 - кирпи, 7 - синчаб, 8 - сүлөјсүн, 9 - мешә сүлөјсүни, 10 - кичик әрөдовшаны

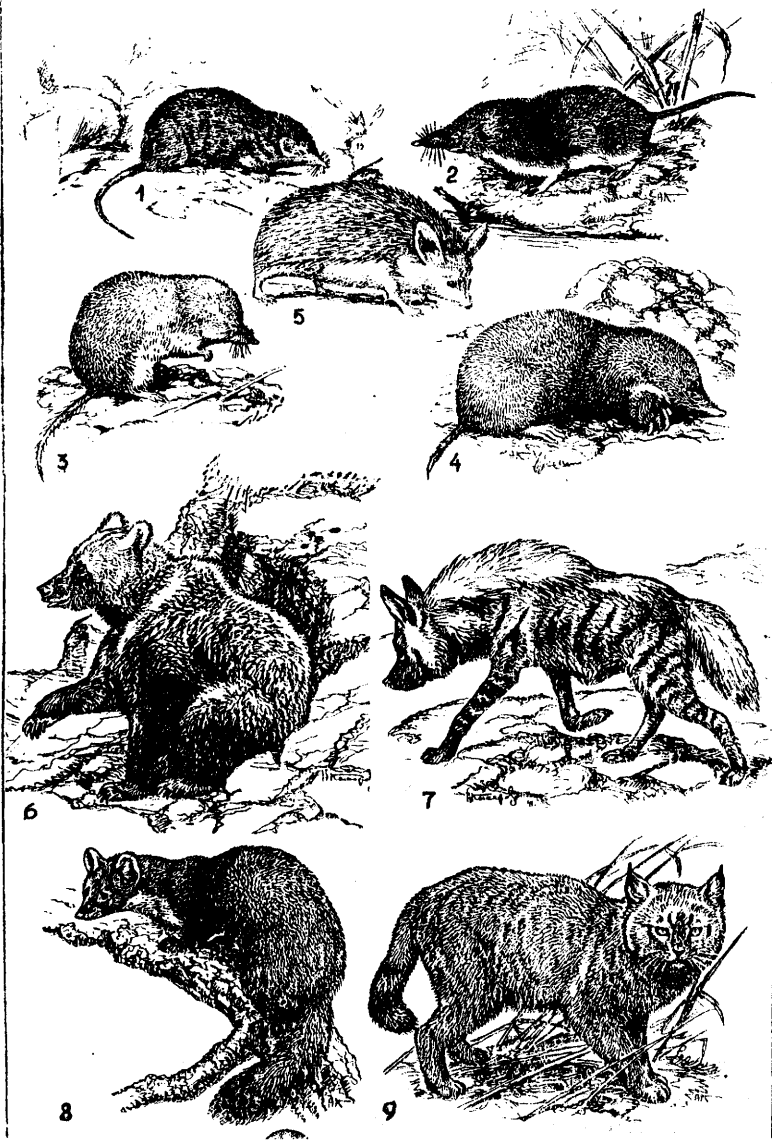

Ҡәшаратҗеҗән мәмәлиләр: 1 - гонурдиш, 2 - су кутору, 3 - узунгүрүг гонурдиш, 4 - Гафгаз көстөбөңи, 5 - муған кирписи, Ҡыртычы мәмәлиләр: 6 - боз аңы, 7 - кафтар, 8 - мешә дөлөсү, 9 - гамышлыг нишији



Чүтдырнаглы мәмәлиләр: 1- габан, 2 - марал, 3 - чүүр, 4 - кеҗран, 5 - көпкөр



Иглимлэштиш мэмэлилэр: 1- јенот, 2 - довшан, 3 - батаглыг гундузу; кэнд тэсэррүфатына вэ овчулуға зэрэр верэн мэмэлилэр: 4 - чанавар, 5 - чаггал, 6 - боз сичовул, 7 - тарла сичаны