

Т.Ə. Гулијев

16648

# Менечментин (идарәетмәнин) әсаслары

Азәрбајчан Республикасы Тәһсил Назирлији тәрәфиндән тәсдиг едилмишдир.

Јенидән әсаслы ишләнмиш вә тамамланмыш икинчи нәшри

Дәрслик

Бакы 2001

Аз. 65.2

Г 82

Елми редактор: иктисад елмлэри доктору, профессор М.Х.Мејбуллајев

Рэ'јчилэр:

иктисад елмлэри доктору, профессор М.Ахундов  
иктисад елмлэри доктору, профессор Т.Әлијев

Компүтер тәртибатчысы: З.З.Гулијев

**Тофиг Әвэз оғлу Гулијев**, иктисад елмлэри доктору, профессор, Әмәкдар елм  
хадими. **МЕНЕЧМЕНТИН (ИДАРӘЕТМӘНИН) ӘСАСЛАРЫ**, Бакы, 2001

Г  $\frac{82}{022157-093}$  2001



саһибләри үчүн дә лазымдыр. Чүнки бу, һәр һансы бир елмин дар чәрәивәли, локал мәсәләләри илә мөһдудлашмыр, әксинә, бир чох елмләрдә, просесләрдә мөвчүд олур вә иштирак едир. Идарәетмә елминдә дикәр елмләрә иүфуз етмә, һәмин елмләрдән исе өз нөвбәсиндә мүәјјәи елми мүддәалар әхз етмә һаллары даһа да сәчијјәвидир. Идарәетмә елми, һадисәләрин объектив башланғычыны, объектив ганунаујјунлутларыны вә онларын детерминасијјасыны әсас кәтүрүр. Она көрә дә игтисади тәдигатларын сәмәрәлилији реал һадисәләрин диалектикасыны елми методларла өјрәнмәк әсасында јүкәлә биләр. Бурада диалектиканын, диалетик методла тарихи материализмин, мантиги вә дәркетмә нәзәријјәсинин вәһдәтлији, субъект-объект сәпкили мүнәсибәтләрин тәнзими мүһүм әһәмийјәт кәсб едир. Бу бахымдан идарәетмәдә субъектин фәал ролу, инсан проблем конспеијјасы елмилик, елми биликләрин синтези, идарәетмәнин башлыча атрибутуна чеврилир. Нәзәрә алмаг лазымдыр ки, ичгимаи практика инсанлара тә”сир етдији кими, онларын практики фәалијјәти дә шүурлары васитәсилә тәнзим олунур.

“Менечментин әсаслары” дәрәлијјиндә идарәетмә илә әлағәдар олан бир сыра проблем, нәзәри мәсәләләр дә верилмишдир. Чүнки игтисадијјат елминин тәсвирчилик, догматик вә схоластик бир тәрздә инкишаф етдирмәк олмаз, бу елм, игтисади проблемләрә јарадычы, јүкәк елми сәвијјәдә јанашмағы тәләб едир.

Идарәетмә елминин бир чох проблемләри вә аспектләри китабда өз әксини тапа билмәмишдир. Дәрәликдә верилән мәсәләләрин өзү дә ејни дәрәчәдә вә сәвијјәдә әһатә олунмамышдыр. Она көрә дә бу бахымдан китабда бә”зи чатышма-мазлыглар, гүсурлар ола биләр.

Сон вахтлар Азәрбајјанда менечментин нәзәри-методоложи вә практики проблемләринә хүсуси әһәмийјәт верилир. Менечментин макроитисади мәсәләләри М.Мејбуллајјевин, Ә.Бабајјевин, Ә.Гасымовун, К.Шаһбазовун, И.Гарајјевин, А.Шәкәрәлијјевин, Х.Казымлынын, Ш.Ахундовун, Т.Һүсејновун, Ш.Һачыјјевин, А.Надировун, З.Сәмәдзәдин, А.Аббасовун, А.Әләскәровун, Т.Вәлијјевин, Ф.Әләскәровун, А.Сәмәдовун, Ә.Һачыјјевин, Ф.Һүсејнованын, С.Сәфәровун, А.Гасымовун, кибернетик системләр аспекти Ә.Аббасовун, Б.Мусајјевин, Ә.Әлирзәјјевин, А.Мусајјевин, Р.Әлијјевин, Т.Әлијјевин, Ш.Сәмәдзәдин, В.Мухтаровун вә с. алимләрин әсәрләриндә кениш шәрһ едилмишдир.



## I ФӘСИЛ

### МЕНЕЧМЕНТӨ КИРИШ МҮАСИР ПРОБЛЕМЛӘРИ, РОЛУ, ӘҖӘМИЈҖӘТИ ВӘ ПРЕДМЕТИ

#### § 1. “Идарәетмә” анлајышы.

#### Мүасир дөврдә менечментин - идарәетмәнин әһәмнјәти

“Менечмент” инкилисчә сөзүн һәрфи мәнасында идарәетмә, мүдирлик, тәшкилетмә мәнасында ишләдилер. Бизнесмен *Г.Таун* 1886-чы илдә Американын мүһәндис-механик чәмијјәтиндә чыхыш едәрәк биринчи дәфә “Менечмент” ифадәсини ишләтмишдир. О вахтдан башлајараг “Менечмент” ајрыча бир елми фәнн кими гијмәтләндирилмишдир. А.Маршалл дикәр амилләрлә јанашы *идарәетмәни истеһсал амилләриндән бири һесап едирди*. Бә’зи әдәбијјатларда “Фирмаларын идарәедилмәси нәзәријјәси” “Менечментин” кениш мәнәда ишләнмәси һалы кими гијмәтләндирилир. Бу фикирлә разылашмаг олмаз, чүнки идарәетмә нәзәријјәси идарәетмәнин бир һиссәсидир. Әксинә, менечментә нәзәри-методоложи, техники-техноложи, сосиоложи-психоложи, игтисади, системләр нөгтеји нәзәриндән комплеке јанашылдыгда өзүнүн кениш мәнәсыны әкс етдирир.

Менечмент идарәчилик фәалијјәти системидир. Һәмин фәалијјәт системи өзүнә идарәетмә просесини, фәалијјәтин тәшкилини, ичрачылар арасында функцијаларын вә мәсулијјәтин бөлүшдүрүлмәсини, ресурсларын (материал, техника-технолокија, капитал, информасија, эмәк ресурслары) сәмәрәли сечими вә истифадәсини, чохвариантлы гәрарларын гәбул едилмәсини, иш стилинин мүәјјән едилмәсини вә бүтүн бунлар үчүн хүсуси идарәетмә органларынын мөвчудлуғуну нәзәрдә тутур.

Бә’зи мүәллифләр (И.Н.Гречикова, Н.И.Кабушкин) “Идарәетмә” анлајышынын “Менечмент” анлајышындан кениш олмасыны *ахырынчынын даһа кениш сәһәләрдә* (автомобилин, дикәр техники системләрин, дөвләтин, биоложи системин идарә едилмәсиндә) тәтбиг едилмәсилә изаһ едирләр.

Бә’зи игтисадчылар “менечмент” дедикдә ашағыдакылары нәзәрдә тутур: а) саһибкарлыг *фәалијјәтинин* тәшкили; б) фирманын игтисади *стратекијасынын* һазырланмасы; в) *идарәетмәнин тәшкили*.

Демәк, саһибкарлыг фәалијјәтинин тәшкили дә “Менечмент” анлајышына даһил едилер. Мә’лумдур ки, саһибкарлыг фәалијјәтинә өз нөвбәсиндә ашағыдакылар даһилдир: истеһсал амилләринин вә јахуд ресурсларынын тәшкили; коммерсија фәалијјәти; јениликчилик; јени аваданлыгларын, технолокијанын тәтбиги; игтисади гәрарларын гәбул едилмәси вә с. Белә чыхыр ки, “менечер” анлајышы илә (муздлу идарәедән) “менечмент” (игтисади фәалијјәт) арасында бөјүк фәргләр вардыр.

“Менечмент” анлајышынын чохчәһәтли вә чохәһәтәли олмасы “менечер” анлајышына да өз тә’сирини кәстәрмишдир. “Менечер” термини практикада ашағыдакы мәнәларда ишләнилир:

1. Фирма вә бөлмәләрин “рәһбәри”
2. Ајры-ајры фәалијјәт нөвүнүн “функционал” ичрачысы

3. Ајры-ајры ишләрин “тәшкилатчысы”

4. “Инзибати рәһбәрлик”, “нәзарәтедичи”

Бундан башга, бизчә, “менечер” һәм дә “мүхәтәссис” мә’насында баша дүшүлмәлидир. Мәсәлән, малијјә, коммерсија үзрә менечер дедикдә һәмин саһәләр, сфералар үзрә мүтәхәссис баша дүшүлүр.

Ајры-ајры әдәбијјатларда “менечер”, “менечмент”, “идарәетмә”, “рәһбәрлик” анлајышлары тәхминән ејни мә’нада ишләнилир. Бә’зи мүәллифләр “менечмент” анлајышыны *микрoигтисадијјат*, мүәссисә сәвијјәли идарәетмә рәһбәрликлә әлагәләндириләр. “Рәһбәрлик” вә “идарәетмә” кими кениш анлајышдыр. Бунунла белә, идарәетмә, хүсусилә дөвләт идарәчилији даһа чох һәр һансы бир системин гәјдада салынмасы, рәһбәрлик исә фәалијјәтин күндәлик тәшкили илә бағлыдыр. Һәм дә макро сәвијјәли идарәетмәдә бир гәјда олараг менечер дејил, мә’мур, рәһбәр ишчи ифадәләри ишләнир. Һәм дә менечерләрин, хүсусилә функционал менечерләрин һакимијјәт сәләһијјәтләри хејли дәрәчәдә мөһдуд характер дашыјыр.

Бә’зи идарәетмә әдәбијјатларында “менечмент” анлајышы ашағыдакы кими даһа кениш мә’нада баша дүшүлүр:<sup>1</sup> а) адамларда давраныш үсулу; б) һакимијјәт вә идарәетмә мөһарәти; в) хүсуси бачарыг вә инзибати рәһбәрлик вәрдиши; г) идарәетмә органы вә ја апараты; д) функција, просес, мүәјјән ишчи категоријасы кими. Проф. З.П.Румјантсева бурада мөһз һәмин консепсија бахымындан “Менечмент” схемини, моделини мүәјјән едир ки, бу да бизим фикримизчә даһа дүзкүн јанашма дејилдир.

Менечмент һаггында нәинки ајры-ајры мүәллифләр, һәтта ејни мүәллиф дә истәр-истәмәз бир мә’налы фикир ирәли сүрмүр. Мәсәлән, И.Н.Герчикова менечмент һаггында ашағыдакы мүддәалары әсас көтүрүр:

1. Менечмент пешә фәалијјәтинин мүстәгил нөвү кими;
2. Менечмент - базар игтисадијјаты шәраитиндә идарәетмәдир;
3. “Менечмент” ифадәси јалныз фирма сәвијјәсиндә ишләнилмәлидир.
4. Фирма дахили идарәетмә менечментин игтисади механизмидир;
5. Менечмент елмдир.
6. Менечмент фирманын идарә едилмәсинин тәшкилидир.
7. Менечмент идарәетмә системидир.<sup>2</sup>

“Менечмент”, “идарәетмә” вә “рәһбәрлик анлајышлары һәтта ајры-ајры көр-кәмли алимләр тәрәфиндән зиддијјәтли һалда изаһ едилир. Мәсәлән, А.К.Казатсев “менечмент” анлајышы илә “менечмент категоријасы” ифадәләринин мүхтәлиф сәпкидә изаһ едир. О, менечментлә *билик саһәси, пешә фәалијјәти* кими, менечмент категоријасына исә тәшкилатын идарә едилмәси просесиндә мејдана чыхан (өзүнү көстәрән) мүһүм вә сабит *мүнасибәтләр кими* јапашыр.<sup>3</sup> Мәзмунча тәхминән ејни олан бу анлајышлара мүхтәлиф гәјдада јанашманы нәзәри-методоложи бахымдан дүзкүн һесаб етмәк олмаз. Ону да гејд етмәк лазымдыр ки, мүәллиф бә’зән үмуми менечменти кенерал (баш) менечмент адландырыр. Бундан башга, бир чох

<sup>1</sup> Менеджмент организации. М. 1955, стр. 10-11

<sup>2</sup> И.Н. Герчикова Менеджмент. М. 1995, стр. 3-17

<sup>3</sup> “Общий менеджмент”, М. 1999, под ред. А.К.Казанцева, стр. 7,10

һалларда оператив вә стратеги рәһбәрлүк мұвафиг олараг *оператив* вә стратеги менечмент адландырылыр.

Менечмент, идарәчилик фәалијјәти јалныз һәр һансы бир концепсија илә дејил, комплекс концепсија илә бағлыдыр. Бурада глобал стратегија, мөгсәдли фәалијјәт, давраныш, ресурс тәминаты вә дикәр концепсијалар нәзәрә алынмалыдыр.

В.Р.Веснин менечери муздлу мұхәтәссис адландырыр. Менечменти исе идарәетмә саһәсиндә елми биликләр вә тәчрүбәнин мәчмуу адландырыр.<sup>1</sup> Лакин менечер садәчә олараг мұхәтәссис дејилдир. Менечмент исе идарәчилик функцијасынын ичрасы илә бағлыдыр.

Бизи эһатә едән мұһит, мұхәлиф системләр, онларын јарым системләри, һадисәләр, просесләр - бүтүн бунлар өзүнәмәхсус һәм дә мұхәлиф елми ганунлар, әлчатмаз гүввә тәрәфиндән идарә олунар, әкс тәгдирдә һеч бир ирәлиләјиш, тәрәгги баш вермәзди. [Идарәетмә һәр һансы бир һадисә вә системә мөгсәдјөнлү, шүүрлу тәсиретмә просесидир. Бу вә белә тәсир олмадан дүзкүн, арзу олуна системәтә саечмәк, идарә олуна (објекти) идарә едәнин (идарә субјекти) нәзарәти, тәсири алтында сахламаг мүмкүн олмазды. Идарәетмәк үчүн бир тәрәфдән идарәедәнин дәрин зәка, интеллектуал, практики габилитәт, дикәр тәрәфдән исе идарәетмә објекти оптимал идарәолунма имканына малик олмалыдыр. Идарәетмә өз-өзүнә мөгсәд дејилдир, о мұјјән еһтијачдан, тәләбатдан, мұјјән мөгсәдләри һәјата кечирмәк, биркә фәалијјәти әлағәләндирмәк зәрурәтиндән ирәли кәлир.

Идарәетмә системи идарәедән вә идарә олуна јарым системләрин фәалијјәтини тәмин едән елми јанашма, функцијалар, методлар вә мөгсәдләр мәчмуусундан ибарәтдир. Конкрет шәртләрдән, објектин характериндән асылы олараг идарәетмә мәһдуд вә кениш эһатәли ола биләр. Идарәетмә дахили (идарәедичи тәсир идарәолуна системә кәнардан дахил олдугда) идарәетмәјә ајрылыр. Һадисәләрин, просесләрин идарә олуна сәвијјәсинә кәрә исе онлар идарәолуна билән, идарәолуна билмәјән вә кифәјәт гәдәр идарә олуна билмәјән просес вә објектләрә ајрылыр. Бүтүн бунлар һәм конкрет ситуасијадан, һәм дә игтисади мұнасибәтләр системинин дәјишилмәси сәбәбиндән дә ола биләр. Радикал игтисади ислаһатлар, мүлкијјәт плурализми шәраитиндә сәһмдар типли ширкәт вә ја фирмаларда харичи тәсир имканы, дәвләт мүссисәләринин идарәедилмәсинә нисбәтән хејли дәрәчәдә азалмыш, һәм дә биринчинин тәсәррүфатчылыг - игтисади фәалијјәтиндә бу сәбәбдән гејри мұјјәнлик һаллары артмышдыр. Она кәрә дә дәвләт органлары әкс әлағә хәттиә алдылары сигналлара лазымы дәрәчәдә чаваб верә билмир, чидди кәнарлашмалар, хаотик вәзијјәт баш верир, идарәолунмаглылыг, тәнзиметмәлилик имканлары кетдикчә минимум һәддә чатыр. Беләликлә, идарәетмәнин башлыча вәзифәси олан гәјдәсызлыгын, энтропијанын азалмасы принципи реал игтисади просесләр чәрчивәсиндә позулмуш олур. Она кәрә дә үмумийгтисади просесләр вә әлағәләр игтисади кибернетика вә идарәетмә елми тәрәфиндән дејил, даһа чох тәчрүбәдән, реал һәјатдан (һәм дә деформасија едилмиш) әлдә едилмиш нәтичәләр әсаһинда саһманә салыныр. Мүасир дөврдә һәм

<sup>1</sup> В.Р.Веснин Основы менеджмента. М.1996, стр. 37





социал элагэлэрин интеграсија олунмасы, бир-биринэ нуфуз етмэси; 3) мүасир елми-техники тэрэггинин пайлијјэтлэриндэн даһа сэмэрэли истифадэ олунмасы вэ онун өзүнүн јүксэк сөвијјэдэ идарээдилмэси зэрурэти; 4) халг тэсэррүфатынын һэртэрэfli интенсивләшдирилмэси вэ истехсалын сэмэрэлилијинин јүксэлдилмэси; 5) комплекс социал-игтисади проблемлэрин һөлли илэ; б) базар шэраитиндэ гејри мүэјјэнлијин артмасы илэ.

## §2. Менечментин тарихи

“Менечмент” ифадэсинин өзүнэмөхсус тарихи инкишаф јолу олмушдур. Бу, өзүнү ашағыдакы истигамэтлэрдэ, мөрһөлэлэрдэ көстэрмишдир: 1. Антик дөврдэ “менечмент” сөзү ишлэнмэсэ дэ јунанча адамлары идарээтмэ мөһарэти гәрибэ дэ олса мүасир мөнаја зидд олан “демагог” сөзү илэ ифадэ олунурду. 2. Деспот: а) ев саһиби, һәр һансы бир шејин саһиби олма мөнасында; б) рөһбәр, инсанларын зәка вэ үрәјинэ тәсир етмэ мөнасында; в) деспотија-һакимијјэт, деспотизм-рөһбәрлик типн мөнасында; 3. Педагогика, тәлимлөндирмэ, тәрбијөлөндирмэ, тәшкилетмэ мөһарэти мөнасында; 4. Алман тарихчиси И.Шайдын дедији кими “менечмент” сөзүнүн италијанча “атларын идарэ едилмэсини бачармаг”, инкилисчэ исэ һәм идарээтмэ вэ һәм дэ ағышлы һэрәкәт етмэ, уғурлары тутма мөнасында. Сонралар исэ бунун инсанларын идарэ едилмэси мөнасында ишлэнмэси. 5. Менечерин муздлу ишчијэ чеврилмэси, менечер функцијасынын дәјишмэси, менечер мөһарэти ролунун артмасы. Менечерин пешәкар фәалијјэтинин хусуси мүлкијјэтчи-саһибкар фәалијјэтиндэн ажрылмасы, онун капитал вэ истехсал үзәриндэ пәзарэти һәјата кечирмэси. 6. Менечер фәалијјэтинин функцијалар үзрә (планлашдырма, истехсал, сатыш вэ с.) ихтисаслашмасы вэ һәмин ихтисаслашмыш менечер фәалијјэтинин үмуми координасијасы. А.И.Кровченконун фикринчэ һәмин мејилләр эввөлчэ менечер вэ саһибкарлығын бир адамын элиндэ чөмлөнмәсинэ, сонра исэ идарээтмәнин капитал вэ истехсалдан ажрылмасына сәбәб олмушдур, белә ки, бир менечер-мүлкијјэтчи эвәзинэ сәһмдарлар вэ бир нечә музdlу рөһбәрләр мејдана чыхмышдыр.<sup>1</sup> Менечерлэрин өзү ажры-ажры мүтәхәсислэрин фәалијјэтини элагэлөндирмәли олулар. 7. Кооператив менечментин формалашмасы, нечә де-јәрләр, ади каниталистин менечер капиталистә чеврилмэси. 8. Бүрократик апаратын, дөвләт мәмурларынын фәалијјэтинин күчлөнмэси, менечерин социал тәбәгә, синиф кими формалашмасы. 9. Нечә дејәрләр менечер капитализминин формалашмасы, “менечерлэрин ингилабы”. 10. Мүасир менечментин (стратсжи менечмент, маркетинг-менечмент, малијјэ менечменти вэ с.) формалашмасы.

Идарээтмәнин, планлы-мөгсөдјөнлү фәалијјэтин зәрурилијини аз гала инкар едән мүасир игтисади, менечмент тәфәккүрү *бәзән гәдим дүнји сәвијјәсиндән дэ керн галыр*. Мәсәлән, *Сократ* һәлә бизим ерадан эввөл идарээтмәни *хусуси фәалијјәт пөвү* адландырмыш, идарээтмәнин *универсиаллыг* принципини ирәли сүрмүш, Платон, *дөвләт идарәчилији формаларынын тәсшифатьшы*, оларын функцијаларыны вермәјэ чәһд етмиш, *Мисирдә идарээтмә һаггында илк елми тәфәккүрләр мејдана*

<sup>1</sup> А.И.Кравченко. “История менеджмента“ М.2000, стр. 22

**кэлмишидир.**

Менечмент дэ мэхсулдар гүвэлэрин сәнаје истехсалынын инкишаф мәрхәләләри кими **тәкамүл јолу** (ев тәсәррүфаты формасындан сәнаје, постиндустирал мәрхәләсинә гәдәр) **кечмишидир. Она көрә дә менечментин инкишаф јолу ашагыдакы ардычылыгга кетмишидир:** 1. Мүлкијјәт саһиби һәм дә ишчи олушдур; 2. Капитал саһиби һәм дә менечер олушдур; 3. Капитал саһиби, менечер вә дикәр ишчиләр мүстәгил социал тәбәгә олуш, муздлу менечер јайылмаға башламышдыр; 4. Идарәетмә елминин әсаслары формалашмаға башламышдыр; 5. Маркетинг менечменти инкишаф етмиш, јени-јени менечмент методлары јаранмышдыр; 6. Идарәетмәдә инсан амилинә кениш јер верилмиш, социал давраныш проблеми кәскин һалда ирәли сүрүлмүшдүр.

Мүасир менечментин мејлана кәлмәсиндә классик менечментин (Ф.Тејлор, Г.Емирсон, Г.Форд) бөјүк ролу олушдур. Әслиндә классик менечмент мүасир менечментин **методоложи әсасларындан бирини тәшкил едир.**

Менечментин методоложи әсаслары бахымындан франсыз утолистринин, хүсусилә Р.Оуенин бөјүк хидмәти олушдур. О, өзү бир фабрикант кими бизнеслә менечмент арасында үзвү әлагә јаратмаға, игтисади системин јени гајдада тәшкил етмәјә, **ишчиләрә һәтта бөһран идрәитиндә белә тә’минатлы әмәк һаггы вермәјә, фабриқдә ушаг багчасы ачмаға, бүтөвлүкдә менечмент системини јенидән гурмаға, өзүнү социал дәјәрләр системини әсас көтүрмәјә чалышмышдыр.** Р.Оуен садәчә олараг јалныз әмәк просесләринин сәмәрәли тәшкили моделини дејил, һәм дә вә биринчи нөвбәдә **инсин давранышыны моделини әсас көтүрмүшдүр.** Чүнки доғрудан да идарәчилик модели бу вә ја дикәр формада менечерләрин, бүтүн коллективин фәалијјәтинә тә’сир көстәрир.

Менечментин илк дәфә мејлана кәлмәси әмәјин тәшкили методларынын тәтбиғи илә бағлыдыр. 1911-чи илдә Ф.У.Тејлорун “Елми идарәетмәнин принципләри” ады китабынын нәшри идарәетмә ишләринә олан марағы әһәмийәтли дәрәжәдә артырды. Әслинә галанда мүасир истехсал менечментинин өзү мэхсулдарлығы артыран сәмәрәли әмәк тәшкили методларына, ишчи һејәгинин стимуллашдырылмаы системинә, инсан фәалијјәтинин координасија едилмәси принципләринә әсасланыр. Идарәетмә елминин универсал принципләринин, функцијаларынын ирәли сүрүлмәсиндә вә онун дәвләт идарәетмә системиндә тәтбиғиндә А.Фајолун бөјүк ролу олушдур.

### **§3. Игтисадијјат идарәетмәнин объекти кими**

Һәр бир дөврдә бүтүн игтисадијјатын банылыча вә әбәди проблеми истехсал системи игтисади мүнәсибәтләр системи, чәрчивәсиндә истехсалчыларла, сатычыларла алычыларын, малијјәчиләрлә истехсалчыларын әлағәсини јаратмагдан ибарәт олушдур. Игтисади артым, базар мүбадиләси, әмтәә-пул мүнәсибәтләри, мүхтәлиф игтисади мәнәфеләр бу әсасда баш вермишидир. Лакин мүхтәлиф игтисади доктриналар һәмишә бу әбәди пролемин һәллинә хидмәт етмәмишидир. Бүтүн игтисади системләрдә игтисадијјатын идарә едилмәсинин үмуми, универсал тәсәррүфа-истехсал үнсүрләри вә чәһәтләри вардыр. Лакин

игтисади мүнәсибәтләр дәјишдикдә бу үчнүрләр, амилләр јени мәзмун алып. Мәсәлән, ишчи гүввәси планлы игтисадијјатда јалныз истәһсал амилли, базар ситеминдә исә һәм дә әмтәә олур. Ејнилә әсас, дөвријјә фондлары вә әсас, дөвријјә капиталы һаггында демәк олар. Бу бахымдан игтисадијјатын ону әмләә кәтирән үнсүрләр үзрә идарә едилмәсини бир объект олараг ашағыдакы кими тәсәввүр етмәк олар:

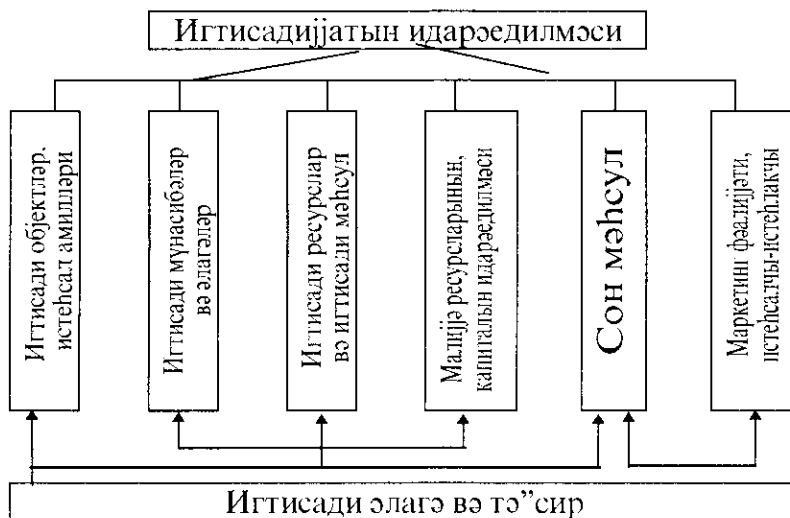

**Идарәетмә вә идарәетмә тсикли.** Ајры-ајры игтисади просесләрин, әлагәләрин, фәалијјәт нөвләринин мүәјјән гәјдада, разылашдырылмыш, мütәшәккил һалда һәјата кечирилмәси јалныз идарәетмә илә бағлыдыр. Демәк, идарәетмә объектив шәраити нәзәрә алан шүурлу просесдир. Бунун үчүн игтисади системин өзүнә мәнәус сәчијјәси горуноб сахланымалыдыр. Бу, идарә олунан системин *гомөостазиси* адланыр. Бурада идарәедичи системин фәалијјәтинин гәјдаја салынма хәссәси дә сон дәрәжә вачибдир. Она көрә дә бурада рәһбәрәдичи, тәшкиләдичи вә инзибати фәалијјәтин, тәдбирләр системинин мütәсәна әһәмијјәти вардыр. Идарәетмә фәалијјәти идарәетмә просесләри, идарәетмә тсикли илә бағлыдыр. ***Идарәетмә тсикли ашағыдакы мәрһәләләрдән ибарәтдир:***

1. Мәгсәд вә вәзифәләрин үмуми вә конкрет мәзмунунун мүәјјән едилмәси;
2. Идарәетмә системинин мүвафиг әләмәтләр үзрә оптимал структурунун мүәјјән едилмәси;
3. Потенциал имканларын, ресурсларын вә шәраитин нәзәрә алынмасы, онларын комплекс һалда гүјмәтләндирилмәси;
4. Идарәетмә просесинә тә'сир етмәдә мәгсәдәүјгунлуғун вә гаршылығлы әләгә вә мүгәјисәлилийин нәзәрә алынмасы;
5. Идарәетмә системинин (мәгсәдә чатмада) һәр бир үнсүрүнүн ролунун мүәјјән едилмәси, гүјмәтләндирилмәси;
6. Идарәетмә тә'сири һүдудларынын мүәјјән едилмәси;
7. Тә'сиретмә үсуллары, јоллары вә вәситәләринин мүәјјән едилмәси;
8. Тә'сиретмәнин ичрасы үзәриндә нәзарәт;
9. Нәтичәләрин гүјмәтләндирилмәси.

Демәк, белә бир нәтичәјә кәлмәк олар: а) идарәетмә фәсиләсиз давам едән мәгсәдјөнлү бир просеседир; б) идарәетмә конкрет мәзмуна малик тәкрар олунан бир просесдир; в) идарәетмә тсикли ардычыл давам едән вә һәр бир мәрһәләнин



бир-бириндә гарнишьыгылы элагәсини тәләб едән объектив илкин шәртдир; г) идарәетмә теиклинин һәр бир мәрһәләси хуеуи мазмуна малик олмагга мүстәгил эһәмијјәт кәсб едир, һәм дә бир-бириндә шәртләшир вә ардычылы гарнишьыгылы элагә хәссәсинә малик олур.

#### **§ 4. Ичтимаи системдә идарәетмә сферасы вә идарәетмәнин объекти**

Идарәетмә чохчәһәтли бир просеси эһатә едир. О, чәмијјәтин бүтүн фәалијјәт даирәси илә элагәдардыр. Чүнки һәр бир идарәетмә мәрһәләси нәтичә е'тибарилә инсанларын фәалијјәтинин низамланмасы, гәјдәлә салынмасы, кичик вә бөјүк коллективләрин идарә олунмасы, бу иеә истеһсал, эмәк кооперасијасынын һәјата кечирилмәси, һабелә чанлы эмәклә истеһсал васитәләринин *мүәјјән гәјдәдә элагәләндирилмәси илә бағлыдыр.*

Идарәетмә просеси чанлы вә чансыз тәбиәтин, ичтимаи һәјатын бүтүн һадисәләринә хас олан бир просесдир. Бунунла элагәдар олараг идарәетмәнин үч әсәс нөвү вардыр: а) *чансыз тәбиәтин идарә едилмәси.* Мәсәлән, машын, техноложии идарәетмә; б) *чанлы тәбиәтин, организмн идарә едилмәси.* Мәсәлән, физиоложи, биокимјәви вә биофизики идарәетмә; в) *шүүрлу, сосиал идарәетмә - чәмијјәтин идарә едилмәси.* Һәр бир идарәетмә нөвү өз нөвбәсиндә мүхтәлиф сәһәләрә әјрылыр. Мәсәлән, сосиал идарәетмә өзүнә анағыдакылары даһил едир: чәмијјәтин, ичтимаи истеһсалын идарә олунмасыны, дөвләт идарәетмә системини, ичтимаи тәшкилатларын идарә едилмәси вә с. *Лакин бүтүн идарәетмә системини үч ири сәһәә бөлмәк олар: сијаси идарәетмә, игтисади идарәетмә вә дөвләт идарәчилији.*

Чәмијјәтин һәјатыны мадди не'мәтләр истеһсалы тәшкил едир. Она көрә дә билаваситә мадди не'мәтләр истеһсалы вә онун идарәедилмәси ән вачиб мәсәләләрдән биридир. Ичтимаи истеһсалын идарәедилмәси бу елмин объектидир. Идарәетмә елми ичтимаи истеһсалы истәр әјры-әјры мүәссисәләр, истәрәсә дә бүтүн чәмијјәт мијасында әјрәннр вә нәзәрдән кечирир. Бу, идарәедән системин планәујғун вә ардычылы фәалијјәтинин эһатә едир. Һәмин фәалијјәт нәтичәсиндә идарәетмәнин объекти олан истеһсалын вә мүәссисәләрин оптимал инкинафы һәјата кечирилир.

Идарәетмәнин конкрет объектләри ашағыдакылардан ибарәтдир: әјры-әјры мүәссисәләр вә тәшкилатлар, конкрет халг тәсәррүфаты сәһәси, бүтөвлүкдә халг тәсәррүфаты вә чәмијјәт, чәмијјәттә баш верән игтисади, сијаси, һуғуғи вә идеоложи просесләр.

#### **§ 5. Игтисадијјәтин идарә едилмәсинин мүәсир проблемләри һагғында**

Игтисадијјәт планлар, стратеги мүддәалар вә идарәетмә принципләри әсәсиндә фәалијјәт кәстөрмәлидир. Бу, халг тәсәррүфатынын бүтүн сәһәләринин мвтәнасиб вә сәмәрәли инкишафыны тә'мин едир. Идарәетмә системинин даһа да тәкмилләндирилмәси сосиал-игтисади инкишафын сүр'әтләндирилмәсинин мүһүм амилидир. Бурада ән башлыча мәсәләләрдән бири елми идарәетмәнин мүһүм васитәси олан планлашдырма вә онун методларынын даһа да тәкмилләндирил-

мәсіндән ибарәтдир. Бу, биринчи нөвбәдә планлашдырманьн өзүнүн елми сәвиј-  
јәсинин жүкәлдилмәсини тәләб едир. *Планлашдырманьн елми сәвијјәсинин жүкәлдил-  
мәси* әсасән ашағыдакылардан ибарәтдир:

а) ичтимаи тәләбатын дәгиг нәзәрә алынмасы; б) игтисади, елми-техники  
имканларьн вә ресурсларьн елми сәвијјәдә прогнозуңун апарылмасы; в) мүхтәлиф  
тәсәррүфат гәрарларьнын һәртәрәфли тәһлил едилмәси вә оңларьн мүхтәлиф  
вариантларьнын мүасир тәләбләр сәвијјәсиндә гијмәтләндирилмәси, г) тәсәррүфат  
вә план гәрарларьнын билаваситә чари мүддәт вә перспектив дөвр үчүн бир-  
биринә гәршылыгылы тә'сиринин, һабелә нәтичәләринин мүәјјән едилмәси. Бу заман  
планлашдырма сәһәсиндә фәал игтисади тәфәккүрүн формаланмасы вачибдир.  
Бурада милли игтисадијјатын инкишаф етдирилмәсинин узунмүддәтли планлаш-  
дырылмасы методларьнын тәкмилләшдирилмәси вә бу планлашдырма форма-  
сында ејни заманда елми-техники тәрәггинин, әмәк аләтләри вә әмәк чисимләринә  
тәләбатынын прогнозлашдырылмасы, истәһсалын јерләшдирилмәси, хаммал  
ресурсларьнын, һабелә демографик прогнозун вә с.-нин ишләниб һазырланмасы,  
бир сөзлә, планлашдырма вә прогнозлашдырманьн фәсиләсизлијинин тә'мин  
едилмәси ән башлыча мәсәләдир.

Елми идарәетмәдә ән вачиб мәсәләләрдән бири - халг тәсәррүфатларьнда вә  
мүәссисәләрдә истифадә олуңан игтисади көстәричиләрин даһа да тәкмилләш-  
дирилмәсидир.

Планлашдырма заманы вә идарәетмә просесиндә техники-игтисади норматив-  
ләрдән кениш истифадә олуңмасы вачиб проблемләрдән биридир. Планлашдыр-  
маньн норматив методларьндан кениш истифадә олуңмалыдыр. Лакин халг  
тәсәррүфатынын, истәһсал вәситәләринә тәләбатын мүәјјән едилмәси, хаммал,  
материал, јаначаг вә електрик енерјисинә гәнаәт едилмәси, аваданлыглардан,  
машьн вә механизмләрдән истифадә нормативләринин мүәјјән едилмәси метод-  
ларьнда хејли чатышмазлыглар олмушдур. Бу заман игтисади ишин зәиф тәшкили,  
материаллардан истифадә сәһәсиндә нәзарәтин зәиф олмасы да өз тә'сирини  
көстәрмишдир. Нормативләрин өзү исрафчылыг, сахтакарлыг үчүн бир нөв зәмин  
јаратмышдыр.

Игтисадијјатын идарә едилмәсинин тәкмилләшдирилмәсинин әсас истигамәт-  
ләри ашағыдакылардан ибарәтдир: а) игтисади, идарәетмә мәсәләләринә *систем,  
комплекс һалында јанашма*; б) социал-игтисади мәсәләләрә, идарәетмә просесинә  
*програ́м һалында јанашма*; в) идарәетмәјә *мәгсәдли* јанашма; г) узунмүддәтли *стра-  
тежи јанашма* гәјдасы; д) идарәетмәнин тәкмилләшдирилмәси, тәшкилати формала-  
рына планаујғун јанашма. Бундан башга, игтисадијјатын идарә едилмәсинин  
тәкмилләшдирилмәсиндә ашағыдакы конкрет истигамәтләр дә вачибдир: а) идарә-  
етмәнин конкрет план-игтисад *механизмиши тәкмилләшдирилмәси*; б) идарәетмәнин  
*тәшкилетмә механизминин*, тәшкилат формаларьнын тәкмилләшдирилмәси; в) *кадр  
проблеминин* күнүн тәләбләри сәвијјәсиндә һәлл олуңмасы.

Базар мүнәсибәтләри шәраитиндә дә елми идарәетмә өз әһәмијјәтини  
итирмир. Чүнки елми идарәетмә јалңыз мүлкijјәт формалары илә дејил, һәм дә  
даима зәрури олан әмәк бөлкүсү вә кооперасијасы, истәһсалын интеграсијасы,  
макро вә микро тәнзимләмә методлары, истәһсал амилләринин, малијјә

ресурсларынын сэмэрэли һалда истифаде едилмэси илэ бағлыдыр. Бундан башга, идарэетмэ объектив олараг *муасир интегратив елми биликлэрдэ* јилээнмэји тэлэб едир. Бунула белэ, елми идарэетмэ сөвијјэсинин конкрет тарихи шэраитдэн, ајры-ајры дөвлэт адамларынын, саһибкарларын, менечерлерин *шахси кејфијјэтлериндэн асылы олмасыны* да инкар етмэк олмас. Демэк, “идарэетмэ” елми өзүнэ һәм елми биликлэри, һәм дә практики фэалијјэти дахил едир. “Идарэетмэ” елми дикэр елмэр кими өзүнүн эһатэ етдији саһэлэрдэ, фэалијјэт даирэсиндэ һадисэлэри дегиг тэсвир етмэли, доғру изаһ етмэли вэ ајдын прогнозларынын верилмэсинэ шэраит јаратмалыдыр. Бу иеэ истэр-истэмэз макро игтисади вэ һабелэ ширкэт вэ фирма дахили социал-игтисади вэ техники-технологии проблемлерин *јеткин, эи мүтэрэгги методларла өјрэнилмэсини ирэли сүрүр*. Белэликлэ, *идарэетмэ јалныз идарэетмэ системи, идарэетмэнин тэшкилаты структурау илэ дејил*, һәм дә идарэетмэ мүнәсибэтлэри, ајры-ајры макро вэ микро *игтисади проблемлэрин, элигэлэрин низамланмасы илэ дә бағлыдыр*. Белэ низамама просеси идарэетмэ һаггында јүкесэк вэ системли елми тэсэввүрлерин, елми эсасларын олмасыны тэлэб едир. Бунсуз идарэетмэ фэалијјэтиндэ дегиглик вэ ајдынлыға наил олмаг гејри мүмкүндүр. Она көрэ дә “идарэетмэ” елми тарихэн һэмишэ вэ һэр јерлэ бир гајда олараг объектив вэ субъектив ээмин үзэриндэ формалашмыш вэ инкишаф етминдир. Нэзэрэ алмаг лазымдыр ки, истеһсал амиллэриндэн, дикэр ресурслардан сэмэрэли истифаде сөвијјэси јалныз идарэетмэ елминдэн дејил, һәм дә идарэетмэ системлеринин тэкмилтэшмэсиндэн, бу елмин принцип вэ методларына ардычыл олараг эмэл олунамасы дэрэчэсиндэн асылы олур. Эһбэттэ, базар мүнәсибэтлэри шэраитиндэ идарэетмэ елми өзүнэмэхсус эһэмијјэт кэсб едир вэ һэр дөфэ јени-јени хүсусијјэтлэрэ малик олур, *макроигтисади идарэетмэ даирэси хејли дэрэчэдэ мәһдуд олур*. Јаддан чыхармаг олмас ки, ајры-ајры ширкэт вэ фирмаларын дегиг вэ саһманлы ишлэмэси һэмишэ вэ бүтүн һалларда макроигтисади сабитлији, игтисади артымы тэ’мин едэ билмир.

Идарэетмэ илэ менечментэ бағлы эдэбијјатларда “елми идарэетмэ”, “идарэетмэнин елми эсаслары”, “идарэетмэнин елмилији”, “идарэетмэ фэалијјэтинин елми характери” вэ с. ифаделэрино раст кэлмэк олар. Лакин бу ифаделэрин мүхтэлифлији һеч дә “идарэетмэнин” мүстэбил бир елм олмасынын инкары дејил, эксинэ онун елм олмасынын мүхтэлиф вариантларда тэсдигидир. Чүнки идарэдэн вэ идарэ олунап системлерин сэмэрэли гаршылыгы эһагэси вэ тэ’сири јалныз елми мүддэалар, принциплэр эсасында тэшкил олуна билэр. Эһбэттэ, истеһсал, игтисади вэ башга системлэр дикэр елмлэр тэрэфиндэн дә тэнзимлэнир. Лакин идарэетмэ елми даһа чох идарэчилик фэалијјэтиндэ идарэетмэ системинин тэшкил едилмэси, бүтөв бир системин ајры-ајры һиссэлэри вэ јахуд мүхтэлиф идарэетмэ органларынын фэалијјэтиндэ бүтөвлүјүн тэ’мин едилмэси илэ бағлыдыр. *Идарэетмэ елми игтисади проселэрин тэсидүфлэрдэн, субъектив мүддэалар вэ өзбашыналыглардан, мүтлэг гејри мүјјэликлэрдэн асылылығынын гаршысыны алмага көмэк етмэлдир*. Идарэетмэ елминин мүддэалары вэ принциплэри онлара эмэл етмэ шэраити илэ үзвү һалда бағлыдыр. Лакин онларын һэјата кечирилмэси үчүн шэраитин јарадылмадығы һалларда белэ бу елмин тэлэблэри өз күчүндэ галмыш олур, лакин бурада идарэчилик фэалијјэтинин стратегијасы вэ тактикасы, идарэетмэ органла-

рынын тәтбиғ етдикләри идарәетмә методлары арасындакы нисбәт дәјишилә биләр. Бүтүн булара бахмајарағ идарәетмә фәалијәти зәифләдикдә идарәетмә системиндә гејри низамтылығ, энтропија һаллары чохалә биләр. Бу исе системин, идарәетмәнин мүтәшәккилик, тәшкилетмә сәвијәсинин хејли дәрәчәдә ашағы дүшмәси, гејри мүәјјәнлијин чохалмасы демәк оларды. Һалбуки социал-игтисади системләрин мүхтәлиф, алтернатив типләриндән асылы *олмајарағ XXI әсрдә һеч бир өлкә өз игтисадијятыны гејри мүәјјәнлик системи әсасында гура билмәз.*

## § 6. Идарәетмә елминин предмети

Идарәетмә просеси универсал характер дашыјыр вә мүәјјән кооперасија-истеһсал әлағәләри шәраитиндә баш верир. Һәр бир елмин предмети олдуғу кими идарәетмә елминин дә өз предмети вардыр. Елмин мәзмуну онун предметиндән даһа кенишдир. Мәсәлән, идарәетмә елминин мәзмуну ашағыдакылардан ибарәтдир: *биринчиси*, идарәетмә нәзәријәси, *икинчиси*, идарәетмәнин тәшкили, *үчүнчүсү*, идарәетмә методлары вә *дөрдүнчүсү*, идарәетмә техникасы. Бу дөрд бөлмәнин һәр бири өз нөвбәсиндә бир сыра идарәетмә мәсәләләриндән ибарәтдир. Лакин бу фәннин мәғзи әсасән идарәетмә фәалијәти вә мүнәсибәтләриндән ибарәтдир.

Идарәетмә елминин предметинин формалашмасы узунмүддәтли бир јол кечмишдир. Бу барәдә әјры-әјры мүтәхәссисләр арасында фикир әјрылыгы олмушдур. Мәсәлән, бәзи игтисадчы вә философлар халғ тәсәррүфатынын бүтүн вәсивәләри арасында әлағәләндирмә ишләринин тәмин едилмәсини, учот-нәзәрәт вә игтисади инкишафда тәнзим етмәнин һәјата кечирилмәсини идарәетмә елминин предмети адландырмышлар. Бәзиләри исе истеһсал планларынын координасијалы әлағәләндирилмәси просесиндә мејдапа чыхап тәшкилати мүнәсибәтләри идарәетмә елминин предметинә аид етмишләр. Һалбуки тәшкилати мүнәсибәтләрин өзү ичтимаи мүнәсибәтләрин бир һиссәсидир. Игтисади әдәбијјатда тәсәррүфат механизмини дә бу фәннин предмети кими гижмәләндирмишләр. Бәзиләри исе рәһбәр ишчиләрдә ичрачылар арасындакы мүнәсибәтләрин мәзмунуну һәмшә елмин предмети адландырмышлар.

Идарәетмә елминин предметинин әһәтә даирәсини сүн'и оларағ нә кенишләндирмәк, нә дә дар чәрчивәјә салмағ лазымдыр. Идарәетмә онун әһәтә етдији мүнәсибәтләр бахымындан бир тәрәфдән мүәјјән һудуд дахилиндә баш верән мүнәсибәтләрдә әлағәдардыр, диқәр тәрәфдән исе о бир елм сәһәси олмағ етибарилә кениш мәзмунә маликдир. Идарәетмә просеси беләликлә, биринчи нөвбәдә *мүнәсибәтләр проблеми* илә әлағәдардыр. Мәлүмдур ки, чәмијјәтдә баш верән ичтимаи мүнәсибәтләрин ашағыдакы нөвләри вардыр: игтисади, идеоложи, һугуғи, етик, психоложи вә с. Бу мүнәсибәт ичәрисиндә игтисади мүнәсибәтләр башлыча јер тутур. Лакин бу һеч дә диқәр мүнәсибәтләрин идарәетмә үчүн әһәмијјәтсиз олдуғуна дәлаләт етмир. Банга елмләрдән фәргли оларағ, идарәетмә елми јалныз игтисади мүнәсибәтләри дејил, бүтүн ичтимаи мүнәсибәтләри мәчму һалда өјрәнмәли вә нәзәрә алмалыдыр. Бу, идарәетмә елминин ән башлыча хүсусијјәтләриндән биридир. Идарәетмә елми һәм дә бу *мүнәсибәтләри бүтөвлүкдә, комплекс вәзијјәтдә-интегратив һалда өјрәнир.* Бу, нәтичә етибарилә мүәјјән идарә-

етмә гәрарларынын ичрасы илә элагәдар олур. Она көрә дә бә'зи мүтәхәссисләр идарәетмә гәрарларыны идарәетмә елминин предмети адландырмышлар.

Һал-һазырда аҗры-аҗры мүәллифләр арасында идарәетмә мүнасибәтләринин тәбиәти вә структуру һаггында фикир бирлији јохдур. Бә'зиләри бу мүнасибәтләр јалныз психоложи, үстгурум сәчијјәли мүнасибәтләр адландырырлар. дикәр груп мүәллифләр исә идарәетмә мүнасибәтләринә һәм базис, һәм дә үстгурум сәпкили мүнасибат кими гијмәт верирләр.

16648  
Һәр һансы бир чәмијјәтдә формалашан *игтисади мүнасибәтләр ејни чинсли олмур*. Бу мүнасибәтләр *илкин мүнасибәтләрдән*, һабелә *икинчи, үчүнчү дәрәчәли мүнасибәтләрдән*, илкин олмајан истеһсал мүнасибәтләриндән ибарәтдир. Бу мүддәә идарәетмә мүнасибәтләрини дүзкүн дәрк етмәк үчүн чыхыш нөгтәси ролуну ојнамалыдыр. Идарәетмә мүнасибәтләри мадди мәзмуна маликдир. Идарәетмәнин игтисади функцијасы истеһсалын өз маһијјәтиндән ирәли кәлир, әмәк бөлкүсү вә әмәк кооперасијасы илә мүәјјән едилир. Бу мә'нада идарәетмә вә бу саһәдә баш верән мүнасибәтләр мадди истеһсалын дахили мәзмунуну тәшкил едир. Демәли, игтисади мүнасибәтләр идарәетмә мүнасибәтләрини мүәјјән едән башлыча шәртдир. Бунунла белә идарәетмә мүнасибәтләри һеч дә истеһсал мүнасибәтләринин пассив нәтичәси дејилдир. Идарәетмә мүнасибәтләри дә истеһсал мүнасибәтләринә әкс тә'сир көстәрә биләр. Чәмијјәтә јабанчы олан мәнфи һалларын, инкишафда дурғунлуғ мејлләринин баш вермәси хејли дәрәчәдә идарәетмә мүнасибәтләриндә, кадр сијасәтиндә баш верән чидди нөгсанлардан ирәли кәлимишдир.

Идарәетмә мүнасибәтләри мүрәккәб, комплекс мүнасибәтләр системиндән ибарәтдир. О статик һалда дејил, динамик һалда олан мүнасибәтләр силсиләсини әһәтә едир, мүхтәлиф идарәетмә тә'сирләринин нәтичәсиндә, биркә фәалијјәтин тәшкил едилмәси просесиндә, кедишиндә мејдана чыхыр. Бу бахымдан идарәетмә мүнасибәтләри бир тәрәфдән игтисади мүнасибәтләрин тәркиб һиссәси кими, дикәр тәрәфдән исә онун тәзаһүр формасы кими өзүнү көстәрир. Бунунла белә идарәетмә мүнасибәтләри игтисади, мадди мүнасибәтләрлә јанашы, бу саһәдә баш верән сијаси, һугуги, сосоиоложи-психоложи мүнасибәтләр формасы илә дә элагәдардыр. Лакин һәмин мүнасибәтләрин сосоиал мәзмуну, инкишаф характери нәтичә етибарилә ичтимаи истеһсал мүнасибәтләриндә тәзаһүр етдирир. Она көрә дә идарәетмә просесинә олдуғу кими идарәетмә мүнасибәтләринә дә биртәрәфли мөвгедән дејил, һәртәрәфли, систем һалында јанашмағ лазымдыр. Идарәетмә мүнасибәтләри чоһчәһәтли мүнасибәтләр системиндән, типидән ибарәтдир. Идарәетмә мүнасибәтләринин ашағыдакы типләри вардыр: а) идарәедән систем (идарәетмә субъекти) илә идарәолунан (идарәетмә объекти) систем арасындакы мүнасибәт; б) идарәедән системин дахилиндә баш верән мүнасибәтләр. Мәсәлән, идарәетмә мәрһәләләриндә -мүәссисә идарә апараты илә онун сехләри, мүәссисә илә назирлик арасында баш верән мүнасибәтләри буна мисал кәтирмәк олар. Идарәетмә мүнасибәтләри һәмчинин шәхсијјәтләрарасы, системләрарасы, гарышығ, груп, фәрди мүнасибәтләрә аҗрылыр. Шәхсијјәтләрарасы мүнасибәтләр фәрди вә коллектив шәхсијјәтләрарасы мүнасибәтләрдән ибарәтдир. Мәсәлән, фәһлә илә уста, бригадир, уста илә сех арасындакы мүнасибәт фәрди мүнасибәтләрдир. Мүәссисәнин идарәетмә органлары, вәсиләләри, шө'бәләри арасындакы

мүнасибәтләр, мүәссисәнин һәр һансы шө'бәси илә назирлијин шө'бәси арасындакы әлагәдән ирәли кәлән мүнасибәтләр коллектив шәхсијјәтләрарасы мүнасибәтләрдир.

Игтисади, социал системләр вә онларын јарым системләри арасындакы мүнасибәтләр, мәсәлән, дејәк ки, чәмијјәтлә мүәссисә, назирлик, һабелә ичтимаи тәкрат истеһсалын мүхтәлиф фазалары арасындакы мүнасибәтләр системләрарасы мүнасибәтләрә аиддир. Гарышыг системләрә мисал олараг чәмијјәтлә ишчиләр, ишчиләрлә мүәссисәләр, ичтимаи истеһсалын идарә едилмәсинин социал, мадди-техники тәрәфләри, аспектләри, әлагәләри, онларын доғурдуғу мүнасибәтләри көстәрмәк олар. Она көрә дә игтисади системдә инсан мүнасибәтләри илә јанашы инсан-машын системинин өјрәнилмәси, бунунла әлагәдар олараг, идарәетмәнин бир субъекти олмаг е'тибарилә инсан амилинин фәаллашдырылмасы, бурада игтисади шәртләрлә јанашы техники, техноложии, психофизиоложи, ергономик амилләрин нәзәрә алынмасы сон дәрәчә вачибдир. Мәсәләнин бу чүр гојулушу биринчи нөвбәдә мүасир елми-техники тәрәггинин кәјфијјәтчә ингилаби характериндән, тәләбләриндән ирәли кәлир.

Идарәетмә просесиндә баш верән шәхсијјәтләрарасы мүнасибәтләр ејни вә мүхтәлиф вәзифәли адамлар арасындакы мүнасибәтләр һаһында олур. Мәсәлән, уста илә уста, бригадир илә бригадир, назир илә назир, фәһлә илә фәһлә, фәһлә илә сех рәиси, мүәссисә рәһбәри илә назир арасындакы мүнасибәтләр белә мүнасибәтләрдәндир.

Бундан башга, идарәетмә мүнасибәтләри халг тәсәррүфатынын һәр һансы бир саһәдаһили, рекиондаһили әрази, саһәләрарасы, рекионларарасы, әрази-саһә мүнасибәтләри формасында да олур. Јухарыда көстәрилән мүнасибәтләр формасында јалныз игтисади, социал мүнасибәтләр дејил, тәсәррүфат гуручулуғу илә әлагәдар олараг һәм дә истеһсал, техники, техноложии мәсәләләр, проблемләр дә мејдана чыха биләр. Лакин бу типли проблемләр техник системләрин идарәедилмәсинә даһа чох ујғун кәлир. Бунунла белә, истеһсал просесләринин тәшкили, әлагәләндирилмәси бахымындан һәмин типли мәсәләләр “Менечментин әсаслары” курсу үчүн әһәмијјәтсиз дејилдир.

Мүасир дөврдә јени типли игтисади тәфәккүрүн формалашмасы вә инкишафына бөјүк әһәмијјәт вермәк ләзимдыр. Китаб, елм пәрәстишкарлығы һәр бир тәләбәнин - кәләчәк мүтәхәссисин һәјатынын әјрылмаз бир һиссәси олмалыдыр. Елмә, китаба белә бир чилди, јүкәк сәвијјәдә јанашылмасы јени типли игтисади тәфәккүрүн инкишафына мүһүм стимул кими тә'сир көстәрир. Бу бахымдан идарәетмә елми гаршысында да јени-јени вәзифәләр дурур. Башга елм саһәләри кими бу елм дә дүнјакөрүшүн јаранмасында фәал рол ојнамалыдыр. Чүнки бу елмин проблемләри, мүддәалары мүасир дөврдә өп плана кечмишидир.

Идарәетмә мүнасибәтләри инзибати-һуғуғи, тәшкилати, психоложи типли мүнасибәтләр кими дә тәзаһүр едир.

Идарәетмә мүнасибәтләринин мәзмуну вә характери һәр бир ичтимаи-игтисади формасијанын ганунлары, принципләри илә мүәјјән олунур. Социал әдаләт принципинин һајага кечирилмәсиндә идарәетмә мүнасибәтләри мүһүм рол ојнајыр.



дэрэчэдэ асылы олур.

**Идарэетмэ мүнәсибэтлэрини планлашдырмаг олмур.** Лакин бунула белэ, идарэетмэ мүнәсибэтлэри системли олмалыдыр. Нэзэрэ алмаг лазымдыр ки, бу мүнәсибэтлэр мүрәккәб вэ чохчәһәтли мүнәсибэтләрدير. Она көрә дэ идарэетмэ мүнәсибэтлэри бир систем олмагла ону эмәлэ кәтирән структур үнсүрләр арасындакы сабит әлагэләрин тә'мин едилмәси зәруридир. Идарэетмэ мүнәсибэтлэри һәм дэ шүүрлу субјектив фәалијјәтин нәтичәсидир. Бу о демәк дејилдир ки, идарэетмэ мүнәсибэтлэри сырф тәфәккүр вэ ја ирадәнин мәһсулудур. Рәһбәрлик идарэетмэ мүнәсибэтлэрини шүүрлу идарә етмәли, бунун үчүн исә мүјјән олунмуш принциплэри, нормалары әсас көтүрмәлидир. Лакин бүтөвлүкдә идарэетмэ мүнәсибэтлэри чәмијјәтдә мөвчуд олан социал-игтисади амилләрлэ мүјјән олунур, детерминләшмиш, шәртләнмиш олур. **Бурада игтисади тәләбат вә мәнәфеләр һәлледици рола маликдир.** Игтисади тәләбат вә мәнәфе мүјјән фәалијјәт мотивлэрини эмәлэ кәтирир, вәтәндашлыг чәмијјәти үзвлэрини бир-бирилә бағлајыр. **Лакин буну мүтләг һалда бәша дүшмәк дүзкүн олмазды.** Елә бир шәраит јаратмаг вэ шүүру елә бир тәрздә јүксәлтмәк лазымдыр ки, адамлар идарэетмэ мүнәсибэтлэри системинә кирән заман чәмијјәтин мәнәфелэри илэ өз мәнәфелэри арасындакы нормал әлагәни көрә билсинләр, ону дүзкүн дәрк етмиш олсулар. Мәнәфеләр арасындакы әлагэләрин белә гурулмасы вә гаршылыгылы тә"сири идарэетмәнин мөгсәд вә вәзифәләринин дүзкүн мүјјән едилмәси үчүн әсасдыр. Лакин ажры-ажры рәһбәр ишчиләрин идарэетмэ мүнәсибэтлэрини өз шәхси мәнәфелэри әсасында гурмалары, шәхси мотивләрин әсас көтүрүлмәси чәмијјәтин мәнәфеләр системинә, идарэетмэ мүнәсибэтләринә, адамларын тәрбијәсинә дөвләтин кадр сјаәәтинә чидди зијан вурмушдур.

**Идарэетмэ мүнәсибэтлэри структурунда субординәсија вә координәсија мүнәсибэтлэри мүһүм јер тутур.** Субординәсија һакимијјәтлилик, рәһбәрлик-табечилик мүнәсибэтләриндән ирәли кәлир вә адамлар арасында хидмәти, рәсми мүнәсибэтләр формасында тәзаһүр едир. Бу мүнәсибэтләрә социоложи-психоложи амилләр мүһүм тә"сир көстәрир.

Субординәсија идарэетмэ мүнәсибэтлэри, идарэетмэ методу бахымындан хәтти вә функционал, идарэетмэ методу бахымындан исә мәчбуретмэ вә инандырма формасында тәзаһүр едир. Хәтти идарэетмэ мүнәсибэтләринин гыса мәғзи ондан ибарәтдир ки, бу һалда рәһбәр ишчинин табечилијјиндә оланлар чох, табечиликдә онларын исә бир рәһбәри олур. Хәтти идарэетмэ мүнәсибэтлэри чохпилләли олур вә идарэетмэ функцијаларынын мәркәзләшмәсинә, рәһбәр ишчиләрлә табечиликдә оланлар арасындакы мүстәгим әлагәјә әсәсләныр.

**Мәчбуретмә методу** идарэетмәнин даими, ардычыл методу дејилдир вә базар системи шәраитиндә идарэетмэ мүнәсибэтләриндә башлыча мөвге тутмамалыдыр. **Мәчбуретмә методу әсасән ашағыдакы һалларда тәтбиг едилир:** ажры-ажры идарә башчылары өз вәзифәләриндән суи-истифадә етдикдә, интизам позулдугда, гајдагануна эмәл олунмадыгда, бүрократизмә, гејри-нормал иш үслубуна јол верилдикдә, адамларын тәклиф вә шикајәтләринә әһмијјәт верилмәдикдә. Бунула јанашы белә бир мүддәаны јадла сахламаг лазымдыр ки, **мәчбур етмәздән әввәл инандырмаг лазымдыр.**





## § 8. Мүасир дөврүн менечменти. Јени парадигма

Мүасир дөврүн менечментинэ ашағыдакылар дахилдир: системли идарәетмә, ситуасиялы идарәетмә, просесуал (функционал), кәмијјәт бахымындан јанашма, инсан капиталы нәзәријјәси, гәрарлар нәзәријјәси консепсијасы вә с.

**Системли идарәетмә** нәзәријјәси ашағыдакыларла бағлыдыр: систем нәзәријјәси; тәшкилат нәзәријјәси; јарым системләр, онларын гәршылыгы фәалијјәти.

**Тәшкилаты дивранны консепсијасы:** давраныш, мотивләндирмә, һабелә тәшкилатларын бүтүн үнсүрнәринин, јарым системләринин (техники, идарәчилик, инсан) координасијасы.

**Ситуасиялы јанашма:** конкрет шәраитин тәшкилата тәсири, ситуасиялы јанашма, ситуасияны гаврама тәфәккүрү, бачарығы, ситуасияја ујғунлашма, ситуасиядан асылы олараг мејарлар, вариантлар сечмә.

**Просесуал (функционал) јанашма:** идарәчилик функцијаларынын (нәзәрәт, тәшкиләтмә вә с.) ичрасы.

**Кәмијјәтчә јанашма консепсијалары:** әмәлијјат менечмент консепсијасы, гәрарлар нәзәријјәси консепсијасы, ријазилә-елми менечмент.

**Инсан капиталы нәзәријјәси:** инсан потенциалы, тәһсил хәрчләри, тәһсиллә бағлы инвестисија, онун сәмәрәлијјәти.

**Ресурслар нәзәријјәси:** тәбии ресурслар, инсан ресурслары, истәһсал, малијјә ресурслары, информасия вә мәнәви ресурслар, онларын идарә едилмәси.

**Менечментә јени парадигма бахымындан јанашма.** Базар мүнәсибәтләринә кечид шәраитиндә ачыг типли базар тәсәррүфат субъектләринин формалашмасы вә фәалијјәт кәстәрмәси артыг реаллыға чеврилмишдир. Бу шәраитдә бәзи игтисалчылар сәһв олараг белә дүшүнүрләр мүасир дөврдә классик менечмент мәктәбинин сәмәрәләшдирмә (идарәчилик рәсионализми) консепсијасындан имтина едилмәли вә систем нәзәријјәси, социал мәсулијјәт вә ситуасиялы јанашма гәјдәсына кечилмәлидир.<sup>1</sup> Әлбәттә, идарәетмәјә јанашма гәјдалары, методлары сол дәрәчә өнәмлидир. Лакин фирма вә ширкәтләрин дахили амилләринин сәмәрәли гурулмасы (истәһсалын сәмәрәли ихтисаслашмасы вә тәшкили, мүтәрәгги әмәк методларынын тәтбиғи вә с.) бүтүн дөврләр үчүн өз әһәмијјәтини сахлајыр вә *она көрә дә бу амилләри даими һал кими гәбул етмәк ләзимдыр.*

Мүасир менечмент әлқәләрасы идарәетмә, сәһибкарлыг сәһәсиндә баш верән дәјншикликләри нәзәрә алмалыдыр. Бу исә Америка вә Јапонија, “фордизм” вә “тојетизм” менечмент принципләринә јени, фәргли гәјдада јанашмағы тәләб едир. Инди Јапонијанын “канбан” (“дәгиг-вахтында”) модели менечерләр гәршысында јени вәзифәләр гојур. Бундан башга, гәјд етмәк ләзимдыр ки, Тејлорун сәмәрәләшдирмә, Веберин “идеал бүрәкратик тәшкилат”, Емерсонун “јуксәк мәһсулдарлыг” консепсијалары вә с. бир нөв сырф сәх, фирма дахили, дәр чәрчивәли истәһсал даирәсини әһәтә едир. Сәнајенин кениш мигјаслы инкишафы, трансмилли ширкәтләрин, бунунла бағлы јени структурларын мејдана кәлмәси, һәр

<sup>1</sup> Менеджмент организации. М.1995, стр. 28

бир өлкө үзрө милли игтисадијјатын ири мигјаслы формалашмасы просеси **бизим фикримизчө макроигтисади менементтин бир менемент сакәси кими формалашмасыны зәрури едир.**

**Идарәчилик тәфәккүрү.** Игтисади, бәдии, фәлсәфи тәфәккүр кими идарәчилик тәфәккүрү дә **мүстәгил тәфәккүр нөвү** кими гijмәтләндирилмәлидир. Идарәчилик тәфәккүрү ајдын, шәффаф вә дәрин олмалыдыр. Ајдын тәфәккүр мәнтиги, аналитик, емосијасыз, гәрәзсиз, јарадычы тәфәккүрдүр. Белә тәфәккүрлү рәһбәр ишчиләр ишчиләрлә нормал әмәкдашлыг, күзәштири рәфтар вә дүзкүн гәрарлар гәбул етмәк габиліјјәтинә малик олулар.

**Идарәетмәнин мүасир консепсијалары.** Сәнајечә инкишаф етмиш өлкәәрдә мүасир идарәетмә консепсијалары ашағыдакылардан ибарәтдир:

1. Анти бөһран идарәетмә консепсијасы.
2. Ситуасијалы идарәетмә консепсијасы.
3. Системли јанашма идарәетмә консепсијасы.
4. Идарәетмә просеси, технолокијасы консепсијасы.
5. Елми идарәетмә консепсијасы.
6. Инзибаги идарәетмә.
7. Идарәетмә психолокијасы консепсијасы.
8. Идарәетмәнин давраһыш консепсијасы.
9. Идарәетмәнин мәгсәдди-програма консепсијасы.
10. Идарәетмәнин маркетинг консепсијасы.
11. Идарәетмәнин глобал стратекијасы консепсијасы.
12. Базар механизмләри илә идарәетмә консепсијасы.

**Идарәетмә вә рәһбәрлик.** Идарәетмә системин мүтәшәккиллији, тәкмиллији, гәјдалы фәалијјәти илә бағлыдыр. **Лакин системин јухарыдакы кејфијјәтләри рәһбәр ишчинин кејфијјәтләринә ујгун кәлмәлидир.** Әкә тәгдирдә идарәетмә фәалијјәти лавымы сәмәрә верә билмәз. Она көрә дә систем дә, рәһбәрлик дә јахшы олмалыдыр, **бир-бирини тамамламалыдыр.** Бурада һәм дә ән вачиб проблемдән бири бүтүн рәһбәр ишчиләрин фәалијјәтинин, (хәтти, функционал, јүксәк вәзифәли, фирмадахили рәһбәр ишчиләрин үмуми, инзибаги, социал-психоложи рәһбәрлијин вә с.) бир-бирини тамамламасына наил олунамасы, рәһбәрлик функцијасынын ардычыл олараг һәјата кечирилмәсидир. Бурун үчүн өз фәалијјәтиндә рәһбәр ишчи техникитиңеди, социал-психоложи вә с. амилләри, стратеги вәзифәләри системли һалда нәзәрә алмалыдыр. Она көрә дә рәһбәр ишчинин **истәр фикир тәрзи вә истәрә дә һәјат тәрзи сағлам банлангыча әсасланмалыдыр.** О демәкдир ки, бурада үчүнчү бир тамамлама, ујғунлуғ тәмин олунамалыдыр. Бу, мүәјјән заман кәсији үчүн объектив һал кими өзүнү көстәрән вәзифә статусунун, рәһбәр ишчинин реал нүфузуна ујғун кәлмәси, **һәр ики нүфузу вәһдәклик тәшкил етмәсидир.** Вәһдәтликдән, ујғунлуғдан данышаркән бурада идарәетмә принципләри илә рәһбәрлик фәалијјәтинин, тәшкилатын мәгсәди илә рәһбәр ишчинин мәгсәди арасында ујғунлуғун олмасы сон дәрәчә вачибдир.

## §9. Менечментин методоложи эсаслары

Менечментин методоложи эсаслары зэнкин вэ кениш эһатэлидир. Она көрэ дэ идарэетмэ елминин мээмуну дикэр елмлэрэ нисбэтэн даһа артыг чох аспектлидир. Буну менечментин ашағыдакы методложи эсасларындан көрмөк олар:

1. Менечментин *эн'энэви елми* мэктэблэри  
2. Классик менечмент (Ф.Тејлор, Г.Емирсон, Г.Форд)  
3. *Сэнаје мүһэндислији* (эмэк бөлкүсү эсасында эмэјин елми тэшкили, хүсуси техника-технолокијанын тэтбиги, Ф.Чилберт). Эслиндэ бу классик менечментин бир хиссэси вэ давамыдыр.

4. Эмэјин, истехсалын тэшкили методларынын, принциплэринин идарэетмэ инзибати рәһбәрлик сферасына кечирилмэси (А.Фајол). О, биринчи дэфэ оларан һәм дэ идарэетмэнин беш үмуми функцијаларыны, о чүмлэдэн учот вэ нэзарэт, планлашдырма, тэшкилетмэни ирәли сүрмүшдр.

5. *Бүрократик инзибти идарэчилик фэалијјэти* консепсијасы (идарэчилик вэзифэлэринин, фэалијјэтдэ хидмэти вэзифэ вэ мäs'улијјэтин, функционал-ихтисаслашма ишлэри, һабелэ ијерархија тајдасында идарэ апаратыныын тэшкили (М.Вебер).

6. *Психофизиоложси-психотехники* јанашма мэктэби (ишчи һејэтинин эмэјинин сэмэрэлијјинин эмэјин психолокијасы, эмэјин физиолокијасы, мүһэндис психолокијасы, ергономика елмлэри тэрэфиндэн өјрәнилмэси).

7. *Емприк, прагматики мэктэб* (идарэетмэ мäsэлэлэри үзрә практик материаллары топламаг, үмумилэшдирмэк.

8. *Инсан мунасибэтлэри мэктэби* (сосиал групплар нэзэријјэси, сосиал группларда эмэк, һакимијјэт-табечилик мунасибэтлэри (Э.Мејо)

9. *Сосиал системлэр нэзэријјэси* (инсан тэбиэтиндэн ирәли кэлэн, тэлэбат, мәнәфелэр, мотивлэрлэ бағлы олан мунагишэлэр, онларын һәлли јоллары (Сәјмон)

10. *Менечментдэ јеши елми мэктэблэр* (систем нэзэријјэлэри, мүхтәлиф ријази, кибернетика методлар, консепсијалар)

Идарэчилик фэалијјэтиндэ һәм сэмэрэли менечментлик вэ һәм дэ системли, елми идарэчилик бахымындан јухарыда көстэрилэн консепсијаларын синтез һалында нэзэрэ алынмасынын бөјүк эһәмијјэти вардыр.

## § 10. Менечментин үмуми вэ хүсуси методлары.

### Моделләшдирмэ, системли јанаша

Идарэетмэ мунасибэтлэринин тәһлили идарэетмэнин бир сыра методоложи мäsэлэлэрини ишлэјиб һазырламадан мүмкүн дејилдир. *Метод үмумијјэтиг, дәрк етмэ јолу вэ тәдгигат васитэсидир*, объекти дәрк етмэк үчүн ајры-ајры инсанларын, коллективлэрин практик вэ нэзэри фэалијјэт бачарығы, һәрэкэт тәрзидир. *Методун эсасыны елми нэзэријјэ тәшикл едир*. Елми нэзэријјэ олмадан сечилмиш һәр һансы бир метод лазыми сэмэрэ верэ билмэз. *Методун өзү дэ мүјјән бир методолокијаја, елми дүнјакөрүшэ эсасланмалыдыр*. Методолокија интеллектуал бир васитэдир. Мүјјән методлар системинэ эсасланмадан идарэетмэ мунасибэт-

лэри, һабелә мүссисә вә чәмијјәтдә баш верән социал-игтисади процесләр һаггында дәгиг, елми фикир жүрүтмәк олмаз. Башга елми саһәләр кими идарәетмә елминин дә истифадә етдији методлар чохчәһәтлидир. Лакин бунунла јанашы идарәетмә саһәсиндә истифадә олунан методлары ики јерә - *үмуми вә хусуси методлар системинә ајырмаг олар*. Үмуми елмләр тәрәфиндән - истәр тибби, истәрсә дә ичтимаи елмләр олсун - истифадә олунан методлардыр, *буңу универсал методлар групу да адландырмаг олар*. Бу үмумилик методу елми биликләрин вә ичтимаи һәјатын бүтүн саһәләринә ејнилә тәтбиг едилир. Лакин бу ејнилик һәмин методдан конкрет һадисә вә процесләрин *өјрәшилмәсиндәки хусусијјәтләри һеч дә ишкар етмир*. Белә үмуми методлар һәмчинин мәнтиги методлар групу адланыр. Үмуми методлара комплекс һалында јанашма методуну, халг тәсәррүфатынын саһәләрарасы мөвгејиндән јанашма методуну, оптималлашдырма методуну, мүшаһидә, тәһлил, үмумиләшдирмә, тарихи јанашма, ледуксија вә индуксија, мүчәррәд тәфәккүр методуну аид етмәк олар.

**Менечментдә метод вә моделләшдирмәнин гаршылыгы алагәси.** Менечментдә идарәетмә объектларинә тәсиретмә методларындан савајы тәшкилатларын сәмәрәли иш фәалијјәтини тәмин едән конкрет методлардан да истифадә олунур. Бу бахымдан метод дедикдә идарәетмәдә мүхтәлиф вәзифәләрин һәлли үчүн истифадә олунан гајдалар вә проседуралар системи баша дүшүлүр. Бурада биринчи нөвбәдә идарәчилик әмәјинин функционал бөлкүсү илә бағлы олан идарә апаратынын мүвафиг структур бөлмәләринин тәтбиг етдикләри методлар, һабелә гәрарларын һазырланмасы вә әсасландырылмасы, сечилмәси вә һәјата кечирилмәси методлары баша дүшүлүр.

Јени информасија мәнбәләринин әлдә едилмәси бахымындан менечментдә мүвафиг модел вә моделләшдирмәнин бөјүк ролу вардыр. Моделләшдирмәнин ән кениш јайылмыш нөвләринә *игтисади-ријазии, системли тәһлил әсасында моделләшдирмә* вә *имитатсија моделләшдирмәдир*. *Ријазии-игтисади моделләшдирмәнин беш әсас тиии вардыр:*

1. Ријазии програмлашдырма моделләри (хәтти, гејри хәтти, динамик вә с.)
2. Графлар нәзәријјәси модели (шәбәкә планлашдырылмасы, детерминасија едилмиш, стохастик вә с.)
3. Баланс модели (саһәләрарасы, мадди баланслар, дәјәр баланслары)
4. Еһтимал нәзәријјәси моделләри вә ријазии статистика (регрессив тәһлил, дисперсијалы тәһлил, статистик һәлл олма нәзәријјәси, статистик програмлашдырма вә с.)
5. Ојунлар нәзәријјәси моделләри (стратежи ојунлар, гејри стратеги ојунлар, сонсуз ојунлар, сону олан ојунлар, матриса ојунлары вә с.).

**Системли тәһлил моделләри** гејри мүәјјәнликлә үзләшән вә зәиф структурлашан проблемләрин һәлли методлары бахымындан чох фәјдәлидыр. Системли моделләрә ашағыдакылар аиддир: евристик моделләр (сценаријалар, мәгсәд вә вәзифәләр графы, гәрарлар ағачы, марфоложи); әмәлијјатларын тәдгиги моделләри (ријазии програмлашдырма моделләри, статистик програмлашдырма моделләри, ојунлар нәзәријјәси моделләри); формал моделләр (комплексләшмиш моделләр, комбинатор моделләр, структур-лингвистик моделләр вә с.) дискрет ријазии

моделлэр (нэзэри-чохлау, мэнтиги, лингвистик, семиотик).

Гэрарларын гэбул едилдији заман гејри мүэјјэнијин азалмасында, систем вэ онун хэлгэлэринин давранышынын реал вэзијјэге ујуулашмасында, онун инкишаф стратегијасынын мүэјјэн едилмэсиндэ имитасија моделлэшдирмэ методларынын бөјүк эһэмийјэти вардыр. чүнки имитасија просеси биринчи нөвбэдэ проблемлэрин өјрэнилмэси, формалашмасы, системи үзрэ моделин ишлэнмэси, програм тэ'минаты вэ с. кими мэсэлэлэри эһатэ едир. Бурада объектин вэзијјэти һаггында информасија системи формалашыр, ситуасијалар тэһлил едилир.

Идарэетмэ мэсэлэлэринэ системли тэһлил һалында јанашмагла элагэдэр олараг сон вахтлар елми мөгалэ ва китабларда мүхтэлиф ифадэлэр ишлэдилир. Мэсэлэн, «систем», «системлилик», «систем һалында јанашма», «системли тэһлил». «үмуми систем нэзэријјэси» вэ с. Эввэллэр системлилик анлајышы бүтөв, вөһдэт, комбинэлэнмиш, комплекс јанашма сөвлэри кими ишлэнилирди. Лакин буну һеч дэ идарэетмэ системиндэ мејдана кэлэн терминлэр модасы кими гијмэтлэндирмэк дүзкүн олмасы. Бу ифадэлэр архасында объектив просеслэрин башлыча мазмуну кизлэнир, бу, объектив дүнјанын мүһүм параметри, реал һэгигэтин јүксэк сэвијјэдэ дэрк едилмэси, мүэјјэн едилмэси, мэнтиги гајлада өлчүлмэси үчүн эсас верир «системлијин» өзү дэ чоһчөһэтли, чоһпланлыдыр бу анлајышынын методоложи тэтбиги, дүнјакөрүшү вэ с. сөпкили чөһэтлэри вардыр.

*Систем һалында јанашма* идарэетмэнин мөгсэдлэринин, функцијаларынын методларынын *там вөһдэт һалында гарышылыгы олараг элагэлэндирилмэсини нэзэрдэ тутур. Комплекс һалында јанашма исэ идарэетмэнин тэһакилати-техники вэ социал-игтисади аспектлэринин вөһдэтлијинин тэ'мин едилмэсидир.* Она көрө бурада јалныз идарэетмэ елминин дејил, дикэр елмлэрин, мэсэлэн, игтисади нэзэријјэнин, статистиканын, эмэјин игтисадијјатынын, психолокијанын, фөлсэфэнип вэ с. мүддэаларындан да истифадэ едилир. Систем һалында јанашмада игтисади системлэрдэ бап верэн вэ давам едэн просеслэрин көмијјэт кејфијјэт ганунаујун луглары өјрэнилир. Бурада игтисади кибернетиканын ријази вэ игтисади моделлэшдирмэнин, хэтти динамик програмлашдырма вэ нэзэри статистиканын методларындан кениш истифадэ олунур.

*Комплекс, систем һалында јанашманы јалныз метод дејил, принцип адландырмаг олар.* Чүнки идарэетмэ просесиндэ идарэетмэ объектинин бүтөв вөһдэт һалында өјрэнилмэси бүтүн мүһүм амишлэрин, идарэетмэ үнсүрлэринин нэзэр алынмасыны тэлэб едир. Бу о демэкдир ки, тэсэррүфат рөһбэри конкрет вэзијјэти јалныз бүтүн просеслэри элагэли шөкилдэ өјрэндији тэрздэ дүзкүн гијмэтлэндирэ вэ оптимал гэрар гэбул едэ билэр. Бу һэр һансы гэрарларын гэбул едилмэсиндэ биртэрэфли јанашма мејллэринин арадан галдырылмасы үчүн башлыча тэ'минатдыр.

*Системлилик принципи* үмуми һалда көтүрүлдүкдэ объектив һэгигэтин *систем бүтөвлүју вэ онларын дахилиндэки үнсүрлэрин гарышылыгы тэ'сири механизминдэ ибарэтдир.* Бу, реаллығын хүсуси гнесоложи призмасыны, өлчүсүнү мүјјэн едир. Башга чүр дејилсэ, бурада бир-бири илэ гаршышылыгы элагэдэ олан үнсүрлэри чохлауу вэ вөһдэтлији нэзэрдэ тутулур. Бу үнсүрлэр чохлауу бүтөв бир мөһкөм системи эмэлэ көтирмэккэ, араларында интеграл хассэли ганунаујунлулар

жарадыр. Она көрө дө игтисади вэ дикэр системлэри тэдгиг едөн заман эн башлыгча мөсөлө үнсүрлэрин системэ чеврилмөсінэ сөбөб олан детерминантлары ашкара чыхармаг вэ мүэжжөн етмөк лазымдыр. Бурада һәмчинин системлэрдө спесифик элагэлэрин, эсасларын вэ мүнәсибөтлэрин ашкар едилмөси, онларын кејфијјөтчө фэргли чөһөтлэринин ажрылмасы, һәмин системлэрин структурунун, фэалијјөт көстөрмөсинин вэ инкишаф етмөсинин ганунаујјунлуғларынын өјрөнилмөси дө мүһүм эһөмијјөтө маликдир. Беләликлө, мөсөлө јалныз һадисэлэрэ систем һалында јанашмағла битмир. *Эи башлыгча мөсөлэлэрдән бири систем мүнәсибөтлэринин өзүнүн дүзкүн дәрк едилмөсидир. Мүасир елм вэ тәчрүбәнни системли идејалара вэ принципләрэ бөјүк еһтијачы вардыр.* Системли билик дикэр дәркетмө формалары ичәрисиндө мүһүм јер тутур. Чүнки системли мүнәсибөтлэри системли билик васитәси илө дәрк етмөк олар. *Системли билик* дәрк етмөнин мүһүм мәнтиги формалары олан ажрыча үмуми, маһијјөт, һадисә вэ с. илө элагөдардыр. Систем һалында јананимада бүтүн булар объектин систем спесификлијинин мүэжжөн едилмөси вәзифәлэринө табе етдирилир. Лакин бунуғла јанашы гејд етмөк лазымдыр ки, системлилик һеч дө объектлэрин ажры-ажры чөһөтлэринин ихтисаслашмыш һалда өјрөнилмөсини инкар етмир. Ажры-ажры билик формаларынын вөһдәтлији системи биликлэринин вэ фактларын үмуми вэ хүсуси чөһөтлэрини дәриндән дәрк етмөјө көмөк едир. Бәзи алимләр һекелдән фэргли оларағ мүтлөг идејалары дејил, объектив реаллығы вэ онун инкишаф гануғларыны эсас көтүрүрдү. *Һалбуки һекел һадисэлэри өзү-өзлүјүндө изаһ етмөклө јанашы, онлара мүэжжөн гануғлара табе олан бир систем һалында јанашырды.* Һадисэлэрин мәчму һалда көтүрүмөси *мәчму систем кејфијјөтинин верир.* Һәр һансы бир объектин систем һалында өјрөнилмөси мүхтәлиф формаларда һајата кечирилир. *Биринчиси,* һадисэлэрин, предметлэрин реал элагэлэринин ашкара чыхарылмасы формасында; бурада һадисэлэрэ тәсир едөн ики вэ бир чох амишлэрин мүһүм элагэлэринин мүэжжөн едилмөси мүһүм эһөмијјөтө маликдир. *Икинчиси,* һадисэлэрин реал үмумилијинин, *үмуми кејфијјөтинин ашкара чыхарылмасы.* Бурада һадисэлэрин вэ просеслэрин ејни типлији, ејнилији, принципи мүһүм рол ојнајыр. *Үчүнчүсү,* һадисэлэр системини һөртәрәфли өјрәнмөјө имкан верир. Мәчму систем кејфијјөтинин өјрөнилмөси ишиндө дәгиг елми мүддәларын бөјүк методоложи эһөмијјәти вардыр.

Идарәетмөнин үмуми, универсал методлары илө јанашы, конкрет елми методлары да вардыр. Буна мүхтәлиф информәсијаларын топланмасы, ишләниб һазырланмасы методларыны, мүхтәлиф тәһлил методларыны, игтисад-нәзәри меделләшдирмәни, анкет сорғусу методуну вэ с.-ни аид етмөк олар. Һәмин методлардан истифадәнин сәмәрәлилији хејли дәрәчәдө идарәетмө кадрларынын ихтисасча һазырлығ сәвијјәсиндән, онларын ишә мүнәсибөтиндән асылыдыр.

*“Менечментин эсаслары”* фәнни чоһпланлы, чоһчөһөтли елмдир. Бу елм, фәлсәфә, игтисади нәзәријјә, - эмәјин игтисадијјаты, статистика, игтисади кибернетика, саһә игтисадијјат елмлэри, һугуг, психолокија вэ с. илө үзви шәкилдө элагөдардыр. Һәмин елмлэри билмәдән идарәетмө мөсөлэлэриндән баш чыхармағ олмаз. «Менечментин эсаслары» јалныз һәмин елмләрлө бирликдө јүксәк ихтисаслы кадрларын һазырланмасына имкан верә биләр. Мөсәлән, сијәси игтисадын (игтисади нәзәријјәнин) өјрәндији игтисади мүнәсибөтләр, игтисади гануғлар, тарихи

материализмин өжрэндији мөһсулдар гүввэлэр проблемлэри, психолокијанын өжрэндији сосиолажи-психоложи просеслэр, мүнәсибәтлэр типи нәтичә е'тибарилтбу фәннин дә дәриндән, һәртәрәфли өжрәнилмәсинә имкан верир.

## § 11. Менечерләрин үмуми вәзифәләри, онлара гаршы гојулан тәләбләр

Менечерләр һәр бир тәшкилатын һәјатында апарычы рола маликдир. Онлар да өз фәалијјәтини мүәјјән елми мұлаһизәләр, принципләр әсасында тәшкил етмәлидир. Бурада биринчи нөвбәдә менечментин ашағыдакы **принципләри** нәзәр алынмалыдыр:

### **Менечерләрин фәалијјәт принципләри**

1. Менечмент фәалијјәтинин сәмәрәлилији принципи
2. Идарәчилик гәрарларынын оптималлығы
3. Идарәчилик принципләринин елми тәшкили
4. Тәшкилат вә сосиал-игтисади принципләрә вәһдәт систем һалында јанашма
5. Тәшкилатларда ијерархија низамлығы
6. Сәләһијјәтин, мәсулијјәтин бөлүшдүрүлмәсиндә гәрарларынын гәбулунда мәркәзләшмиш вә гејри мәркәзләшмиш бөлкү тәләбләринин әлағәләндирилмәси
7. Менечерләрин, дикәр әмәкданларын оптимал давраныш нормаларына әмәл етмәләри.

Бунунла әлағәдар олараг менечерләрә гаршы ашағыдакы **тәләбләр** ирәли сүрүлүр:

### **Менечерә гаршы тәләбләр**

1. Фәалијјәт көстәрдији саһә үзрә пешәкар билијә вә тәчрүбәјә малик олмалыдыр.
2. Иш фәалијјәти илә әлағәдар олараг мүәјјән вә гејри мүәјјән ситуасијаларда әсасландырылмыш гәрарлар гәбул етмәји бачармалыдыр.
3. Бүтөвлүкдә идарәчилик әмәјинин характери, принципләри вә мәзмунуну билмәлидир.
4. Ишчи һејәтини, инсан ресурсларыны јүксәк сәвијјәдә идарә етмәк бачарлығына малик олмалыдыр.
5. Иш, идарәчилик фәалијјәти илә әлағәдар олан бүтүн информасија мә'луматларына малик олмалыдыр.
6. Өз фәалијјәтинә гијмәт вермәји, өзү-өзүнү идарә етмәји бачармалыдыр.
7. Өз фикир вә мұһакимәсини дәгиг ифадә етмәји бачармалыдыр.

Јухарыдакы тәләбләрлә менечерләрин вәзифәләри вәһдәтлик тәшкил едир. Вәзифәләр ашағыдакылардан ибарәтдир:

### **Менечерин үмуми вәзифәләри вә ролу**

1. Тәшкилатын, фирманын мәгсәд вә вәзифәләринин мүәјјән едилмәси, фәалијјәтинин планлашдырылмасы
2. Ичрачылар арасында тапшырыгларын, функцијаларын бөлүшдүрүлмәси
3. Табечиликдә олан ишчи һејәтинин ишкүзарлыг, давраныш вә пешәкарлык сәвијјәсинин өжрәнилмәси
4. Сәнәдлә (техники-техноложии чизкиләр, игтисади нормативләр, көстәри-



чилэр вэ с.) иш бачарығы

5. Ајры-ајры ишчилэр, социал эмэк группларынын фэалијјэтинэ нэзарэт, һәм ин фэалијјэтин гијмэтлэндирилмэси

6. Ајры-ајры тэсэррүфат субъектлэри, менечерлэр вэ эмэкдашларла элағэ жаратма формаларыны һэјата кечирмэк

7. Өзүнүн функционал фэалијјэти чэрчивэсиндэ эмэкдашларын ишчини координасија вэ тэшкил етмэ.

8. Эмэкдашларын сэмэрэли фэалијјэти үчүн шэраитин тэ'мин едилмэси, о чүмлэдэн фэалијјэт үчүн сэмэрэли мотивләшмэ системинин јарадылмасы.

9. Ресурслардан сэмэрэли истифадэни тэ'мин етмэ

10. Өз сэвијјэсиндэ мэгсэдли функционал фэалијјэтлэ бағлы идарэчилик гэрарларынын гэбул едилмэси, үмумфирма дэјэрлэринэ мејл етмэ.

Менечерлэрин бу вэзифэлэри конкрет фэалијјэт сфераларындан, функционал фэалијјэт сфераларындан, функционал фэалијјэт нөвүндэн асылы олараг даһа конкрет, спесифик характер дашыјыр. Һәм ин функцијаларын системли ичрасы менечерлэрин мәншур 10 ролу адланан ашағыдакы ролун формалашмасына сэбэб олмушдур: 1. Нүмунэ еталону 2. Лидер 3. Интегратор 4. Информасија топлајан 5. Информасијаны бөлүшдүрэн 6. Харичи тэшкилатларла мүрјән мэсэлэлэр үзрө нүмајэндэ олма 7. Саһибкар 8. Ајры-ајры позғунлуғлар, бөһран шэраитиндэ бөһран менечери ролу 9. Ресурслар бөлүшдүрүчүсү 10. Мүһүм данышығларда өз фирмасы адындан данышныг апаран.

Элбэттэ, һәм ин ролларын ифадэ сэвијјэси һэр бир менечерин шэкси кејфијјэтиндэн (нешэкарлығындан, мүтэшэккиллијиндэн, интеллектуал инкишафындан, јеничилијин, ирадэсиндэн, мэсулијјэтиндэн, коммуникатив габилијјэтиндэн вэ с.) асылы олур. Инди эн башлыча вэзифэ менечерлэрин *Һәм ин габилијјэтиндэн истифадэ едилмэсидир.*

## II ФӘСИЛ

### ИДАРӘЕТМӘ СИСТЕМЛӘРИ, ОНЛАРЫН ФӘАЛИЈӘТИ

#### § I. Ичтимаи истеһсал мүрәккәб динамик структура малик олан бир систем кими. Системләр вә онын хассәләри һаггында аңлајыш

Чәмијјәт вә тәбиәтдә мүхтәлиф систем формалары вардыр. Буна машынла системини, биоложи системи, чәмијјәтин өзүнү, конкрет идарәетмә системләрини аид етмәк олар. Һәр бир системин өзүнәмәхсус хүсусијјәтләри вә ганунаујғунлуғлары вардыр. *Системләр ичәрисиндә ән чәтин идарә олунаны игтисади системдир*. Белә ки, биоложи идарәетмәдә чанлы организмдә мөвчуд олан компонентлә әввәлчәдән, үзви олагаг бир-бири илә тәбии олагаг ујғунашмышлар. Бурад мүстәсна дәрәчәдә органларын бир-биринә аһәнкдар ујғунлуғу тә'мин олунмушдур. Демәли, биоложи *системдә интегратив, системлилик* кејфијјәти тәбии олагаг координасија олунмушдур. Игтисади, тәсәррүфат системиндә исе вәзијјә башгадыр. Бурада игтисади, тәсәррүфат әлағәләри идарәедән системләр, дөвлә органлары, ичтимаи тәшкилатлар, бир сөзлә, инсанлар васитәсилә тәнзим олунур. Игтисади системләрин идарә олунмасы вә бу системләрин нормал фәалијјәтини тә'мин едилмәси чәтин мәсәләдир. Чүнки бу, игтисади системә тә'сир едән бир чә амишләрин, шәртләрин нәзәрә алыпмасыны, конкрет тарихи шәраит үчүн *јени-јени проблемләрин һәлә олунмасыны* тәләб едир. Бурада *үмуми систем нәзәријјәсини* дәриндән өјрәнилмәси, ондан ирәли кәлән үмуми ганунаујғунлуғларын, о чүмләдә тәшкилетмә вә тәнзиметмә мәсәләләринә мәс'улијјәтлә јанашылымасы елми идарәетмә үчүн мүһүм әһәмијјәтә маликдир.

Систем дедикдә ону әмәлә кәтирән үнсүрләрин мәчмусу баша дүшүлүр. Даһ доғрусу, *систем гаршылығды тә'сир вәзијјәтиндә олан јени числи, бир-бири илә ујғунлуғ тәшкил едән үнсүрләрин јени хассәли мәчмусудур*. Системин үнсүрләр әјры-әјрылығда мүстәгил хассәјә малик олмур. Јалныз онлар бирләшдикдә, систем һалына дүшдүкдә јени хассә әмәлә кәтирирләр. *Системин өзүндә әввәлчәдән они хә алаи мүнәсибәтләр, әлимәтләр мөвчудлуғу вардыр. Буну әввәлчәдән гејдә алыпмын хассә адландырмағ олар*. Беләликлә, системин үнсүрләри, хассәләри вә мүнәсибәтләри арасында үзви әлағә нә вәһдәғлик вардыр. Мәсәлән, дејәк ки, һәр һансы тә чохлуғунда олан һәр һансы предмет системи бизи марағландыран Д мүнәсибәтләр ујғун кәлдији шәраитдә систем әмәлә кәтирә биләр. Демәли, Д мүнәсибәт әввәлчәдән мүәјјән олунмуш хассәјә малик олмалыдыр. Бунсуз систем әмәлә кәлә билмәз. Мәсәлән, физикадан башы чыхмајан адам үчүн һәр һансы электрон гурғус садәчә олагаг јарымкечиричиләрин механики јығымындаи баиға бир шеј дејилди. Мүтәхәссис үчүн бу, мүәјјән мүнәсибәтләри әмәлә кәтирән (техники әлағәләри чохлуғ системидир.

Белә бир хассә игтисади системә дә аиддир. Сосиал - игтисади системләр мүәссисәләр, истеһсал бирликләри, халғ тәсәррүфаты саһәләри, рекионлар и бүтөвлүкдә халғ тәсәррүфаты саһәси дахилдир. Мәсәлән, техноложии, хамма материал, машынлар системи, кадрларын пешә тәркиби вә с. әләмәтләрә кәр



*үнсүрләрдин тәркиби, хассәси, конкрет сәчијјәси, онлар арасындакы әләгә, мәнтиги ардычыллыг, әјрлыгдә, сонра исә вәһдәтһалында өјрәнилмәлидир.* Мүхтәлиф иерархија сәвијјәли системләрдин јарым системләри, онларын кириш вә чыхыш кәстәричиләри *оптимал игтисади фәалијјәт вә тәсәрруфат механизми илә дүзкүн әләгәләндирилмәлидир.* Игтисадијјәтдә системин кириш кәстәричиләрдин чыхыш кәстәричиләринә чеврилмәси садәчә олараг ријази, физики вә јахуд мәнтиги нисбәт вә тәфәккүрлә һәјата кечирилмир; бурада игтисади вә истеһсал әләгәләрдин өјрәнилмәси вә тәшкили мүһүм әһәмијјәтә маликдир. *Игтисади системләрдә кириш функцијасынын чыхыш функцијасы илә әләгәләндирилмәси әслиндә мүәјјән бир игтисади просесин тамамланмасы демәкдир.* Чүнки идарәетмә елми, систем нәзәријјәси бахымындан «чыхыш» дедикдә һәр һансы просесин сон нәтичәси, вәзијјәти кими, «кириш»-дедикдә исә истеһсал просеси заманы системдә баш верән дәјишикликләр баша дүшүлүр. *Үмумијјәтлә просес олмаса кириш чыхыша чеврилә билмәз.* Бурада мүхтәлиф әләгә формалары вә васитәләри дә мүһүм рол ојнајыр. Игтисадијјәтдә бир-баша вә әкс әләгәнин садә формаларындан тәкмилләшмиш формаларына кечилмәси, бу әләгә формаларынын өзүнүн оптимал һалда әләгәләндирилмәсинин принципиал әһәмијјәти вардыр. Чүнки бир гајда олараг игтисади проблемләр, бу проблемләрдин тәзаһүр формалары, симптомлары киришин чыхыша чеврилмәси кедишиндә баш верир ки, бу да игтисади мөгсәдләрдин декомпозијјәсины, ресурслара олан чари вә перспектив тәләбатын мүәјјән едилмәсини, мүхтәлиф игтисади вариантларын сечилмәси вә мүгајисә едилмәсини, проблемин тәһлилини тәшкиләти, техники вә социал-игтисади, һәтта белә психолоји амилләрдин дәгиг нәзәрә алынмасыны тәләб едир.

Игтисади системин мүһүм үнсүрүнү инсан тәшкил едир. Она көрә дә инсанларын шәхси мәнәфеләри, һабелә ичтимаи, коллектив мәнәфеји һәмдин системин вәзијјәтинә вә инкишафына мүһүм тә'сир кәстәрир. Инсан амили һәмдин системин формалашмасына, системдахили әләгә вә мүнәсибәтләрә мүһүм тә'сир кәстәрир. Социал - игтисади системләрдин башлыча хүсусијјәтләриндән бири дә һәмдин системи әмәлә кәтирән үнсүрләрдин *нисби мүстәгиллијјидир.* Она көрә дә бу системләр иерархија принципи әсасында гурулмушдур. Мәсәлән, һәр һансы завод вә фабрик, бир тәрәфдән мүстәгил системләрдирсә, дикәр тәрәфдән онларын табә олдуғлары саһәнин јарымсистемләридир. Буна көрә дә систем вә јарымсистемләр арасындакы фәрг вә әләгә һәм нисби, һәм дә мүтләг характер дашыјыр. *Системләр вә јарымсистемләр арасындакы әләгә дүшүнүлмүш, планлы әләгә олмалыдыр.* Онлар арасындакы игтисади, малијјә вә дикәр әләгәләр чәмијјәтин тәбиәтинә, принципләринә ујғун шәкилдә гурулмалыдыр. *Бурада бир сыра шәртләрә әмәл етмәк лазымдыр.* *Биринчиси,* јарымсистемин фәалијјәти елә тәшкил олунмалыдыр ки, онун ишинин нәтичәләри сон халг тәсәрруфаты нәтичәләрдин әлдә едилмәсинә билаваситә тә'сир едә билсин; *Икинчиси,* јарымсистем бүтүн системин гаршысына гојдуғу мөгсәдлә зиддијјәт тәшкил етмәмәлидир; әксинә һәмдин мөгсәдин һәјата кечирилмәсинә хидмәт етмәлидир. *Үчүнчүсү,* јарымсистем систем дахили вә бүтөвлүкдә саһә системи илә зәрури функционал әләгә шәраитиндә фәалијјәт кәстәрмәлидир. Бунлар јарымсистем вә систем арасындакы әләгәләрдин тәшкил олунмасынын *минимум тәләбләр системини тәшкил едир.* *Системләрдин нормал*

*фәалиyyət көстәрмәси онлары эмәлэ кәтирән үнсүрләрин бир-биришә аһәнкдар тә'сир етмәси шәраитиндә мүмкүндүр.* Жарымсистемләр, јахүд системин үнсүрләри бир-бирләри илә иерархија гәјдасында асылы вәзијјәтдә олурлар. Онлардан һәр бири өз функцијаларыны вахтында вә ардычыл ичра етмәлидир, жарымсистемләрин фәалијјәти мүтәшәккил, низама салынмыш фәалијјәт олмалыдыр. Бунунла јанашы жарымсистемләр онлара мәхсүс олан автоном характерли сәләһијјәтләриндән дә сәмәрәли истифадә етмәјә сә'ј көстәрмәлидирләр. Һәр бир социал-игтисади систем бир-бири илә гаршылыгылы әләгәдә олан системдир. Идарәедән вә идарәолунан системләр арасында бир сыра хүсүсијјәтләр вардыр. Бурада идарәедән идарәетмә объекти, идарәолунан систем исә идарәетмәнин субъекти кими чыхыш едир. Онлар јалныз өз араларындакы әләмәтләрә көрә вә системдәнкәнар харичи әләгәләр мүнасибәтинә көрә фәргләнирләр. Мәсәлән, чәмијјәт мигјасында јанашылдыгда идарәетмә системинә бүтүн жарымсистемләр, истеһсал бирликләри, назирликләр дахилдир. Бурада онларын мадди не'мәтләр истеһсалчысы вә мүәјјән хидмәтләрин көстәрилмәси функцијасы әсас көтүрүлүр. Дикәр тәрәфдән исә идарәетмә просесини һәјата кечирмәк, адамларын фәалијјәтини истигамәтләндирмәк бахымындан һәмин жарымсистемләр вә системләр идарәедичи системләрдир.

*Һәр бир систем структур эмәлэ кәтирән үнсүрләрә әләгәдардыр вә онлар системин мәгсәдләринин һәјата кечирилмәсиндә мүһүм рол ојнајырлар.* Мүәссисә өзү бир систем олмагла ону эмәлэ кәтирән ејни чинсли үнсүрләр групу өзүнәмәхсүс кичик системләр эмәлэ кәтирир. Техники, техноложи, игтисади, социал вә тәшкилати системләри буна мисал кәтирмәк олар. Бурада һәр бир системин фәалијјәтинин дүзкүн тәшкили игтисади системин мәгсәдләринә доғру јенәлдилмәлидир. Ән башлычасы исә онларын гаршысына гојулан *вәзифәләрин һәмши системләрин мәзмунуна ујғун кәлмәсидир.* Мәсәлән, мүәссисәнин техноложи системи истеһсалын ајры-ајры мәрһәләләрә, просесләрә, әмәлијјатлара бөлүнмәсинә әсасланыр. Бурада елми-техники тәрәгги, истеһсалын тәшкилинин мүтәрәгги методлары нәзәрә алынмалыдыр, һәм дә техники системләрин, машынлар системинин, комплекс аваданлыглары бир-бири илә мүтәнасиб гәјдада әләгәләндирилмәси, истеһсал мејданчаларында јерләшдирилмәси нәзәрә алынмалыдыр.

Чәмијјәт өзү бир системдир. Инсан чәмијјәтдә баш верән мүнасибәтләрин дашыјычысыдыр. Чәмијјәтин өзүнүн бир социал систем кими формалашмасында инсан амили нәтичә е'тибарилә мүһүм рол ојнамышдыр. Бурада, әлбәттә, онун биоложи статусундан чох социал вәзијјәти һәлледичи рол ојнамышдыр. Һәтта Аристотел кими көркәмли бир шәхсијјәт инсаны «данышан әләт» адландырмышды. Әлбәттә, инсанын чәмијјәтдәки-социал вәзијјәтинин дәјишилмәсиндә башлыча јери ичтимаи-игтисади формасијаларын инкишаф ганунаујғунлулары, онларын инкишаф динамикасы тәшкил етмишдир. Бир социал варлыг олмаг е'тибарилә инсанын маһијјәти онун фәрди биоложи вәзијјәти дејилдир, инсан бүтүн ичтимаи мүнасибәтләрин мәчмүсүдүр.

“Систем” анлајышы вә онун формалары ашағыдакы кими нәзәрдән кечирилир:

**1. Ачыг вә гапалы системләр.** Бурада да системи эмәлэ кәтирән үнсүрләрин вәһдәтлији вә гаршылыгылы әләгәси олмалыдыр. Лакин фәрг ондан ибарәтдир ки,

гапалы системлэрдэ *системдахили мүнасибэтлэр*, ачыг тигли системлэрдэ исэ һэм дикэр системлэрлэ вэ һэм дә *систем харичи мүһитлэ элагэ олур*. Она көрә дә идарәетмә просесинин башланмасы вэ давам етмәси үчүн субъект вэ объектларин, идарә едән вэ идарә олуан системларин мөвчудлуғу кифајәт дејилдир. Бизчә *этраф мүһити* (хүсусилә ачыг систем үчүн) бурада идарәетмәнин *үчүнчү компаненти* адландырмаг олар.

**2. Садә вэ мүрәккәб системләр.** Бурада системи эмәлә кәтирән үнсүрләрин мигдары, баш верән просесләрин характери, мүэјјәнлик вэ гејри мүэјјәнлик амилләри, функцијаларын мәзмуну әсас мејар кими чыхыш едир. Әлбәттә, системи эмәлә кәтирән үнсүрләрин элагә бахымындан бир-бирилә сыхлығы, *гаршылыгы асылылыгы* вэ *вәһдәтлик дәрәҗәси* дә “садә” вэ “мүрәккәб” анлајыша тә’сир көстәрир. Бу бахымдан базар иғтисадијјаты шәраитиндә *“базар системи” анлајышыны* һеч дә *мүтләг мә’нада* баша дүшмәк бир о гәдәр дә дәгиг олмазды. Чүнки базар мүнасибәтләри илә бағлы системин үнсүрләри арасындакы функционал асылылыгы һәмишә гајдалы, ардычыл, сабит вэ мүтәшәккил олмур, *бурада һадисләр чидди детерминасијјалашмыр* вэ *этраф социал-иғтисади мүһитин гејри мүэјјән, тәсадуфи тә’сири чох күчлү олур*.

Системин (ачыг системин) сәчијјәви чәһәтләрини ашағыдакы кими групплашдырмаг олар:

1. Мүэјјән бүтөвлүжә, вәһдәтлијә малик олмасы.
2. Дикәр системләрин бә’зи охшар чәһәтләринә малик олмасы
3. Өзүнәмәхәсус мәгсәд вэ фәалијјәт гајдасына малик олмасы
4. Бу системдә өзүнәмәхәсус әкс элагә механизминә вэ канала малик олмасы
5. Дикәр системләрә нисбәтән *гејри мүэјјәнлик* һалларынын чох олмасы.
6. Систем дахили вэ системдән кәнар гычыгланмалара, тә’сирләрә бу

системин дикәр системләрә нисбәтән *ләпк чиваб вермәси*, идарәетмәнин һәмишә әкс элагәни *тамамлаја билмәмәси*, башга чүр десәк, идарәетмә механизминин вэ сәвијјәсинин әкс элагә сигналларына *адекват олмамасы*.

7. Иғтисади системләрин бүтүн үнсүрләри һәмишә вэ бүгүн һалларда *тамамилә структурлашмыр* вэ мәнтиги ардычылыгыла гурулмур. Иғтисади системдә зәиф структурлашма истәр-истәмәз элава проблемләр јарадыр. *Базар системиндә белә кәнарлашма һаллары даһа габарыг һалда өзүнү көстәрир*. Она көрә дә микро вэ макро сәвијјәдә прогностлар вермәздән, мәгсәдләри мүэјјәнләшдирмәздән, проблеми тәһлил етмәздән әввәл *системин структурлашмасына диггәт јетирмәк лазымдыр*. Бунсуз проблемин системи һәлиинә наил олмаг чәтиндир. *Иғтисади системи образлы десәк мұнағишәли систем адландырмаг олар*. Беләликлә, систем-сисметлилик, структур-структурлулуг, структурун гаршылыгы асылылыгыны, вәһдәтлијинин, бир-бирини тамамламасыны тәләб едир.

Бә’зи әдәбијјатларда системин техники, биоложи, социал-иғтисади вэ истеһсал нөвләри илә јанашы бир сыра әләмәтләринә көрә ашағыдакы тәснифаты да верилир:<sup>1</sup>

1. Һәчминә көрә (кичик, орта, бөјүк, мүрәккәб системләр)

<sup>1</sup> Райзберг, Р.А. Фахутдинов. Управление Экономикой М.1999, стр. 156-159

2. Элагэсінэ көрө: ачыг, гапалы, тэчрид едилмиш (харичи мүһитлэ элагэси, эке элагэси, кириши вэ чыхышы олмајан)

3. Ихтисаслашма сэвијјэсінэ көрө (һәр һансы функцијаны ичра едән ихтисаслашмыш, һабелэ комплекс функцијалары вэ јахуд иши ичра едэ билән комплекс системләр)

4. Сәрбэстлик сэвијјэси көрө (мүстэгил фэалијјэт көстэрән вэ јахуд башга глобал системин бир үнсүрү кими нисби фэалијјэт көстэрән)

5. Фэалијјэт көстөрмэ мүддэтинэ көрө (гыса мүддэтли, узун мүддэтли, дискрет, јә'ни мүјјән вахт интервалында фэалијјэт көстэрән системләр)

6. Мүчәррэд систем (мэнтиги, ријазии субстансијалы)

7. Ирерархија сэвијјэсінэ көрө (ијерархијалы идарэетмэ сэвијјэлэрин мигдары, элагэ вэ компанентлэрин рэнкарэнклији, жарым системлэрин структура вэ с.)

8. Структур элагэлэринэ көрө (шагули, үфиги)

Она көрө дә бурада *системли јанашма принципини истигамэтлэри* һөмишэ нэзэрэ алынмалыдыр. Бу истигамэтлэр ашағыдакылардыр:

1. Системин давранышынын, фэалијјэтинин, системли һалда өјрәнилмэси вэ идарэ едилмэси

2. Системи эмэлэ кэтирән үнсүрлэрин элагэсінэ системли јанашма

3. Системлэ онун жарым системлэри арасындакы элагэјэ, о чүмлэдән информасијалы элагэјэ системли јанашма

4. Системдэ баш верән просеслэрэ интегратив һалда јанашма.

## § 2. Истеһсал социал-игтисади систем кими. Истеһсалын идарэ едилмэсинэ систем һалында јанашма

Истеһсал социал-игтисади системдир. О, һәм дә игтисади системдир. Чүнки бурада чэмийјэтин, һәр бир адамын варлығыны тэ'мин едән мадди не'мэтлэрин истеһсалы һајата кечирилик. Лакин бурада тэкчэ мәһсул истеһсал олунмур, һәм дә инсан мүнасибэтлэринин тэкрар истеһсалы баш верир, социал мәсэлэлэр, проблемлэр һәлл олунур. Она көрө дә ичтимаи истеһсал, халг тэсэррүфаты мүрәккәб, бөјүк, һәм дә динамик инкишаф едән бир системдир.

Игтисади систем мүхтәлиф жарымсистемләрден эмэлэ кәлән бүтөв бир вәһдәтдир. *Игтисади системин жарымсистемлэри ашағыдакылардыр:* истеһсал (халг тэсэррүфаты), халг тэсэррүфатынын гејри-истеһсал саһәлэри, бөлкү, мүбадилэ, истеһлак. *Игтисади систем вэ онун жарымсистемлэри идарэетмэ объектидир. Игтисади системни фэаллығы јухарыда көстәрилән жарымсистемлэрин вәһдәтчији шәраитиндә мүмкүндүр.* Белэ ки, игтисади элагэлэр системи, биркә эмәк системи (эмәк кооперасијасы), техники, техноложии системлэр, ичтимаи мәһсулун тэкрар истеһсалы системинин аһәндар инкишафы тэ'мин едилмәлидир, онлар бир-бирилэ заман вэ мөкан е'тибарилэ ардычыл, мөгсәдәујгун вэ планлы һалда элагәлән-дирилмәлидир.

Идарэетмәнин сәмәрәлилии хејли дәрәчәдә јухарыда көстәрилән игтисади вэ социал просеслэрин мәзмунуну, маһийјэтини вэ бир-биринэ тә'сиретмэ механизмини билмәкдән асылыдыр. Бу, һәмин просеслэрэ шуурлу сурәтдә тә'сир етмәк, онлары

оптимал халда тэнзим етмэк үчүн чох вачибдир.

Игтисади систем өз мигјасындан (мүссисэ, ширкэт, халг тэсэррүфаты, чэмијјэт) асылы олмајараг игтисади процеслэрин вэ элагэлэрин вөһдөтлјини нэзэрдэ тутур.

Мүссисэ социал-игтисади системдир. Лакин о өзү дэ ашағыдакы системлэрдэн ибарэтдир: игтисади вэ социал, техники, технологи, истехсалын (эмэјин) тэшкили вэ идарэетмэ. Бу системлэр бир-бирилэ үзви шэкилдэ элагэдардыр, һәм дэ бир-бириндэн мүэјјэн кэмијјэт вэ кејфијјэт бахымындан фэрглэнирлэр. *Кејфијјэт фэрги* бу халда тэчрид едилмиш, бир-бирини инкар етмэк мөнасында олан фэрглэр дејил, *һәмчине үнсүрлэр чэрчивэсиндэ олан фэрглэрдир.*

Мүссисэлэрин игтисади, социал, техники вэ с. системлэри нэинки бир-бирилэ элагэдардыр, онлар һәмчинин бир-бирлэриндэн асылыдыр вэ бир-биринэ гаршылыгы тэсир көстэрирлэр. Она көрө дэ идарэедэн (субјект) вэ идарэолунан (објект) бу чөһөти һәмишэ диггэт мэркэзиндэ сахламалыдыр. Идарэедэн вэ идарэолунан системлэр арасындакы гаршылыгы элагэ ашағыдакы кими верилмишдир (схем 1).

Схем 1

**Идарэедэн систем**

Идарэолунан систем (мүссисэ)
Билаваситэ истехсал просеси
Техники систем
Технологи систем
Тэшкилати систем
Игтисади систем
Социал систем
Истехсалын тэшкили системи

Идарэетмэнин пиллэли гурулмасы бахымындан идарэолунан објект өзүндэн ашағы бөлмэ үчүн субјект ола билэр. Мэсэлэн, мүссисэ јухарыдакы схем халында објект олдуғу халда, сөхлэрэ көрө субјектдир.

Игтисади систем ачыг систем олмаг етибарилэ игтисади вэ социал процеслэрлэ билаваситэ бағлыдыр. Игтисади процеслэр, мүнәсибэтлэр истехсал мүнәсибэтлэриндэн фэргли олараг кениш бир сахәни эһатэ едир. Игтисади мүнәсибэтлэрин истехсал мүнәсибэтлэриндэн кениш олмасы ашағыдакыларла элагэдардыр: а) бүтөв кениш тэкрар истехсал теиклини эһатэ етмэси илэ; б) мөһсул һэрэкэтинин игтисади формалары илэ.

Игтисади процеслэрлэ игтисади мүнәсибэтлэр арасында үзви элагэ вардыр. Лакин онлары ејнилэшдирмэк олмаз. Игтисади процес игтисади мүнәсибэтлэр системиндэ баш верэн эн сабит, эн мүнүм чөһөтлэри экс етдирир. Лакин истэр игтисади процеслэрин, истэрсэ дэ игтисади мүнәсибэтлэрин тэнзим едилмэси чари вэ стратеји проблемлэрин һәллине доғру јөнәлдилмәлидир.

Идарэетмэ вэ планлашдырмаја систем халында јанашма игтисади вэ дикэр





функционал бахымдан јанашмаг лазымдыр. Систем структур чохлуғунун гайдалылығындан асылдыр. Она көрә дә системин «композициясыны», ону эмәлә кәтирән чохлуғун хүсусийәтләрини өјрәнмәк бу бахымдан вачиб мәсәләдир. Структурун һиссәләринин сечилиб өјрәнилмәси системин өзүнүн дәрк едилмәси үчүн дә әһәмијјәтлидир. Системин дүзкүн идарәдилмәси онун үнсүрләриндә баш верән дәјишикликләрин ардычыл олараг өјрәнилмәси илә әлағәдардыр. Систем-дахили гаршылылы тә'сирин, әлағә вә мүнәсибәтин гайдалылығы *бу процесин опто-ложин гайдада тәһлил етмәји*, системә дахили вә харичи мүнәтин тә'сирини, систем әмәләкәтирән мүнәсибәтләри өјрәнмәји тәләб едир. Нәзәрә алмаг лазымдыр ки, һәр һансы бир тәсадүфи мүнәсибәт вә ја әлағә дејил, јалныз онларын дәрин, сабит вә ганунаујғун сәвијјәдә оланлары белә бир структур әмәләкәтирмәни јарада биләр.

*Оптималь идарәетмә нәзәријјәсиндә идарәолунмалылыг муһум јер тутур.* Лакин идарәетмә процесләринин тәһлили кәстәрир ки, идарәолунмалылыг *јалныз идарәедичи параметрләрдән исылы олмур.* Идарәолунан объектин *өзүнүтәшкилетмә габилитетини*, объектлә субъектин гаршылыгыг әлағәләринин фәаллыг вә пассивлик сәвијјәси, онларын *бир-биринә адаптасија олунмасы* да бурада муһум әһәмијјәт кәсб едир. Систем вә идарәетмәнин өзү мөјјән тәшкилетмә процесини нәзәрдә тутур. *Объектин өзүнүтәшкилетмә процесини системин умуми оптимальлыг проблемини үчүн чох әһәмијјәтлидир.* Идарәолунмаглылыг *объектин тәшкиләлулма габилитетиндән исылдыр.* Оптималь идарәолунмаглылыг формасы һәмчинин идарәедән вә идарәолунан системләрин вәһдәт һалында тәшкили, информасија олунмалылыгдан, социал, психоложи вә игтисади идарәетмәнин дүзкүн әлағәләндирилмәсиндән дә әһәмијјәтли дәрәчәдә асылдыр. Дикәр тәрәфдән исә оптималлашдырма принципинә эмәл олунмасы ичтимаи истәһсалын үмуми сәмәрәлилији проблеминин һәллинә мүсбәт тә'сир едир. Бурада техника-техноложин функционал вә информасија идарәолунмаглыларын әлағәләндирилмәси дә принципал әһәмијјәтә маликдир. Лакин идарәедән вә идарәолунан системләрин тәшкилини автоматик олараг өз-өзүнү тәшкилетмә, өзүнүидарәетмә кими тәсәввүр етмәк дүзкүн олмазды. Бәзи кибернетикләр чанлы организмә хас олан өзүнүидарәетмә, өзүнүтәшкилетмә аңла-јышына механика олараг социал, игтисади системә дә аид едирләр. Бунула белә социал өзүнүидарәетмәнин перспектив, стратежи әһәмијјәтини инкар етмәк олмаз. Идарәолунмаглылыг идарәетмәдә јени хәссә, кәјфијјәт дәјишикликләри әмәлә кәтирир. Белә ки, бу хәссә идарәетмәдә өзүнү тәшкилетмә хәссәләр системини формалашдырыр.

Идарәетмә системинин нормал кедишинин тә'мин олунмасы онун чевикли-јинин, сәмәрәлилијинин артырылмасы үчүн муһум әһәмијјәтә маликдир. Идарәетмә системләринин нормал фәалијјәт кәстәрмәси үчүн бир сыра шәртләрә эмәл етмәк лазымдыр. Әкс тәғдирдә идарәетмә системи өз фәалијјәтини низамсызлашдырар вә мәнфи нәтичәләр баш верә биләр. *Идарәетмә системинин нормал фәалијјәт кәстәрмәсинин алты шәрти* проф. Д.М.Круг тәрәфиндән *кәстәрилмишидир*<sup>1</sup>. *Онлар ашагыдакылардыр: Биринчи шәрт* - идарәедән вә идарәолунан системләр арасында сәбәб-нәтичә әлағәләринин олмасы, баш верән һансы бир дәјишиклијә системин һәр

<sup>1</sup> Научные основы управления производством. М., 1978 г., Стр. 22—23

Итак, в ответ на вопрос о том, что такое система, мы можем сказать, что это совокупность элементов, связанных между собой определенными отношениями. Например, в организации система может состоять из различных подразделений, которые взаимодействуют друг с другом для достижения общих целей.

Система может быть открытой или закрытой. Открытая система обменивается с окружающей средой энергией, информацией и веществами. Закрытая система не взаимодействует со средой. Системы могут быть простыми или сложными. Простая система имеет небольшое количество элементов и простых связей. Сложная система имеет большое количество элементов и сложные связи. Системы могут быть живыми или неживыми. Живые системы обладают способностью к саморегуляции и адаптации. Неживые системы не обладают этими свойствами.

### § 4. Классификация систем по различным признакам.

Системы можно классифицировать по различным признакам. По отношению к окружающей среде системы делятся на открытые и закрытые. По сложности системы делятся на простые и сложные. По уровню организации системы делятся на элементарные и сложные. По характеру взаимодействия элементов системы делятся на кооперативные и конкурентные. По масштабу системы делятся на локальные, региональные и глобальные. По динамике системы делятся на статические и динамические. По степени неопределенности системы делятся на детерминированные и стохастические. По количеству элементов системы делятся на одноэлементные и многоэлементные. По типу связей системы делятся на линейные и нелинейные. По наличию обратной связи системы делятся на системы с обратной связью и системы без обратной связи.

онда мүссисэнин инзибати структуру белэ олачагдыр: мүссисэ - сех - истехсал сахэси - иш јерлэри. Лакин бурада «Ф»-дэн харич, асылы олмајан идарэетмэ просеслэри, сахэси дә вардыр. Она көрә дә һэмин системин - мүссисэнин функционал јарымсистемлэри дә вардыр. Мәсэлән, тәһизат шө'бәсини, сатыш шө'бәсини, кадрлар шө'бәсини, баш механик вә с. буна аид етмәк олар. Бу сахэләр мүссисэлэрин хаммал, материал, ишчи гүввәсилә тә'мин олунмасы, мәһсул бурахылышы илә элагәдар олан фәалијјәтинин тәшкил олунмасы зәруријјәтиндән ирәли кәлир.

Идарэетмэ системлэри идарэетмә объекти вә субъектләриндән ибарәтдир. Она көрә дә объектив олараг идарэетмә системини эмәлә кәтирән һәр ики үнсүр арасында вәһдәт олмалыдыр. **Бурада идарэетмә объекти һэмин системин чәрчивәсиндә мүхтәлиф мијаслы истехсал ваһиди формасында тәзаһур едир. Идарэетмә субъекти исә һэмин объектләрә истигамәт верән, рәһбәрлик едән идарә органы кими чыхыш едир.** Беләликлә, идарэетмәнин әсасы адландырдырымыз һэмин системләр идарэетмә системинин мүвафиг олараг идарә олунан вә идарәедән бир системини эмәлә кәтирир. Лакин бунушла јанашы һэмин системлэрин ајры-ајрылыгда өз хүсуси структуру да мөвчуддур. Һәм дә бу структур бир тәрәфдән ијерархија эләмәтинә көрә, диқәр тәрәфдән исә көрүлән ишин ејни чинслилик эләмәтләринә көрә мүәјјән олунур. Ичтимаи истехсалын ијерархија эләмәтинә көрә бөлүнмәси игтисади системлэрин фәалијјәтинин оптималлашдырылмасы үчүн мүһүм әһмијјәтә маликдир. **Она көрә дә халг тәсәррүфатында, онун ајры-ајры са-һәләриндә, мүвафиг идарәетмә органларында баш верән дәјишикликләр вә элагәләр тәсадүфи дејил, объектив просеслэрин нәтичәси олмалыдыр. Бурада игтисади системин ашағыдакы хүсусијјәтләрини нәзәрә алмаг лазымдыр:** а) игтисади просеслэрин динамик характери, јә'ни, онларын вахт, заман е'тибарилә дәјишилмәсини, һәм дә нисби мөһкәмлијинин нәзәрә алынмасы; б) кәмијјәт дәјишикликләринин структурунун кејфијјәт дәјишикликләринә тә'сирини; в) игтисади элагәлэрин вә информасија системлэринин мүхтәлиф сәвијјәли мөһкәмлик дәрәчәсинин нәзәрә алынмасы.

Идарэетмә системинин, о чүмлэдән истехсал системинин фәалијјәтинин оптималлашдырылмасы социал-игтисади, истехсал мәсәлэлэринин һэмин систем чәрчивәсиндә ардычыл һајата кечирилмәсини, идарэетмә «мәртәбәлэринин» - мәһләлэринин дә фәалијјәтинин дүзкүн элагәләндирилмәсини тәләб едир. Истехсал системи дахилиндә бу **ардычылыг** белә кедир: **плангабагы** дөврүн тәһлили - оптимал планларын тәртиби - планларын јеринә јетирилмәсинин тәшкили. Идарэетмә-системинин фәалијјәтинин **оптимал режимә кечилмәси** һәминә рөван бир хәтлә кетмир, бурада истехсал, тәсәррүфат мәсәлэлэри илә элагәдар статистик просесләр вә шәраит дә, јә'ни **норматив стандартдан кәнарлашма һаллары да ола биләр.** Она көрә дә **әһтималлы просесләр, гашунајушулулар, гејри-мүәјјәнликләр әввәлчәдән** планларда, диқәр тәсәррүфат тәдбирләриндә **нәзәрә алынмалыдыр.** Бурада игтисадијјәтин, игтисади мәсәлэлэрин ваһид бир там кими системли тәһлили бахымындан өјрәнилмәсинин принципиал әһмијјәти вардыр. Системли тәһлил һәр һансы бир объектә, о чүмлэдән игтисадијјәтә кејфијјәтчә систем һалында јанашма вә онун бу һалда тәһлил едилмәсинин тәдгигат методудур. **Системли тәдгигат методу** әсасән ашағыдакы һалларда тәтбиг едилир: а) һәр һансы һадисә

вэ просеслэрин бөжүк мигјасда, һалда *гејри-мүэјјәнлијинин* мөвчудлуғу шэраитиндэ һәлл олунмасы лазым кәлән проблемлэрин дәгиг олараг ашкара чыхарылмасы үчүн; б) *мүэјјән тәдгигат стратегијасынын сечилмәси вэ ишләншлиб һазырланмасы үчүн*; в) системин һудудунун *кириш, чыхыш вэ дикәр компонентлэринин* дәгиг мүэјјән едилмәси мэгсәдилә; г) социал-игтисади инкишаф мэгсәдлэринин ашкара чыхарылмасы вэ артым концепсијасынын мүэјјән едилмәси вэ *игтисади системин нормал фәалијәт көстәрмәсинин тә'мин едилмәси үчүн*. Бу метод үмуми һалда десәк, мадди дүнјанын диалектик вәһдәтлијинә, һадисәлэрин гаршылығлы эләгәси вэ гаршылығлы тә'сиринә әсәсланыр.

**Системли тәһлил** халг тәсәррүфатынын комплекс планлашдырылмасы үчүн чох вачибдир. Комплекс планлашдырма системинин методоложи әсасыны ашағыдакы схем тәшкил едир:

**Прогнозлар - мэгсәдләр - планлар.** Онларын бир-бирилә истәр мүддәт, заман бахымындан, истәрсә дә мәзмунча дахили эләгәлэрини тә'мин етмәк лазымдыр. Комплекс планлашдырманын бир систем кими фәалијәт көстәрмәси үчүн бу системдә адекват олан игтисади информасија системи олмалыдыр. Чәмијјәтин информасија тә'минаты, халг тәсәррүфатынын ајры-ајры саһәлэринә информасија хидмәти јүксәк сәвијјәдә гурулмалыдыр.

Милли игтисадијјатын комплекс прогнозлашдырылмасы системи информасија, тәшкиледилмә вэ методоложи мәсәлэлэринин, аспектлэринин ваһид бир просес һалында ишләнлиб һазырланмасы, һәјата кечирилмәси, бу ишлэрин там һалда эләгәләндирилмәси системидир. Һәмин систем игтисадијјатын **оптимал фәалијәт системи (ИОФС)** илә үзви шәкилдә эләгәдардыр. Икинчи систем өз мигјасы вэ мәзмуну е'тибарилә биринчи системдән кенишдир. Лакин бунунла белә биринчи системин дүзкүн гурулмасы икинчи системин фәалијјәти үчүн башлыча әсәслардан бирини тәшкил едир. ИОФС шланлы моделә мүрәккәб динамик бир систем, она ијерархија принципи әсасында гурулмасы кими бахыр. Бурада игтисади систем (ИС) сөзүн кениш мә'насында, мәһсуллар гүввәләрлә истеһсал мүнәсибәтлэринин нәинки вәһдәти, һәм да онларын структур әмәлә кәтирән мәчмусу кими мүэјјән едилир. Игтисади системә ашағыдакылар дахилдир: әмәк еһтијатлары, таби иһтијатлар, мадди-әшјави ресурслар, информасија ресурслары (билик, технолокија) вә с. Бурада игтисади системләр кириш вэ чыхыш компонентлэриндән ибарәтдир, ИС-нин кириш һиссәсинә мәһсул истеһсалыны һәјата кечирмәјә имкан верән бүтүн ресурслар мәчмусу, чыхыш һиссәсинә исә истеһсалын сон нәтичәси - мүхтәлиф мәһсуллар, мадди нә'мәтләр истеһсалы дахилдир.

**Системли объектләр бүтөвлүкдә өзүнә ашағыдакылары дахил едир:** кириш, просесләр, чыхыш, мэгсәд, әкс эләгә вә мөһдудијјәт. Бунлардан бә'зиләри китабын мувафиг фәсиллэриндә изаһ олунур.

Игтисади системин идарә олунмасы мүрәккәб мәсәләдир. Бу, биринчи нөвбәдә социал-игтисади проблемлэрин өзүнүн мүрәккәблијиндән, һәмин проблемлэрин кәскин гојулмасындан ирәли кәлир. Һәмин проблемлэрин мүәсир дөвр үчүн кәскинлији эләвә олараг базар шэраитиндә баш вермиш мәнфи һалларла бир даһа артмышдыр.

Көстәрилдији кими, ичтимай истеһсал структуро бахымындан јалныз



лэри, һабелә бир сыра кеҗфијјәт көстәричиләри васитәсилә ифадә олунур. **Һәмин игтисади көстәричиләрин өзүнүн дузкүн гурулмасы игтисади идарәетмәнин баишлыча шәртләриндән биридир.** Лакин ајры-ајры инкишаф дөврләриндә әмтәә-пул мүнәсибәтләринин чәмијјәт үчүн гәјмәтләндирилмәмәси, јахуд онун ролунун шиширдилмәси - **бу һәр ики һал әкс әлагәнин дәјәр формаларындан лазыми дәрәчәдә истифадә етмәјә имкан вермәшидир.**

**Әкс әләгә кибернетика бахымындан үнсүрләрин бирләшмәси нөвүдур.** Бу, системин үнсүрләринин чыхыш вә кириш үнсүрләри арасындакы әләгә формасыдыр. Бу әләгә билаваситә, бирбаша, јахуд системин дикәр үнсүрләри васитәсилә һәјата кечирилик. Һәмин әлагәнин тә'мин олунмасында әкс әләгә принципи апарычы мөвгәјә маликдир. **Әкс әләгә принципи универсал принципдир.** Белә ки, бу сәпкили әләгә һәр јердә - тәбиәтдә, техникада, игтисадијјатда, тәбиәт вә чәмијјәтин бүтүн сфераларында мөвчуддур. **Бу әләгә формасы автоматик тәнзиметмә системләринин әсасында дурур. Әкс әләгә дахили вә харичи, мүсбәт вә мәнфи ола биләр.** Игтисадијјатда, игтисади системдә мүсбәт әкс әлагәнин истифадә олунмасы истеһсалын игтисади чәһәтдән һәвәсләндирилмәсинә әсасланыр. Саһәләрарасы баланс схеминдә олан әләгәләрин формасыны да мүсбәт әкс әләгәјә аид етмәк олар.

Идарәетмәнин үмуми нәзәријјәси бахымындан мүссисәнин идарәедилмәси системини ашағыдакы кими ифадә етмәк олар:

Схем 2

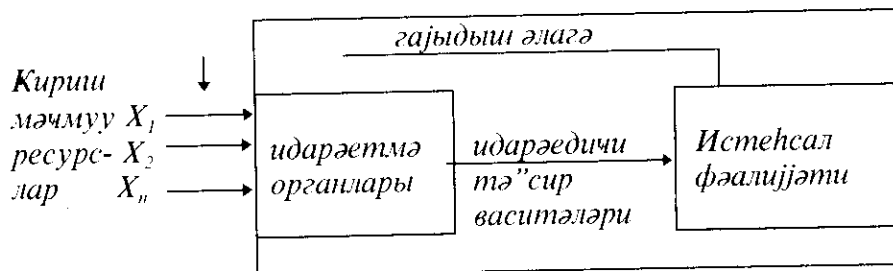

Бурада,  $X_1$  - әмәк еһтијатлары,  $X_2$  - истеһсал фондлары вә с;  $U_1$  - А маһсулу,  $U_2$  - В маһсулу вә с.

Биринчи дәфә олараг әкс әләгә анлајышы чанлы тәбиәт үзәриндә мүшаһидә заманы мүәјјән олунмушдур. Инсанлар узун мүддәт әрзиндә мүәјјән етмишләр ки, онурғалы чанлыларда, о чүмләдән инсанларда бир чох физиоложи параметрләр - бәдәнин температуру, ганда шәкәрин мигдары вә мазмуну, оксикенин мигдары вә с. бир гајда олараг (нормал шәраитдә) сабит галыр. Бизи әһатә едән һаванын температуру сабит галмајыб, дәјишилдикдә, дәјишиклик ани олараг инсанын дәрисиндә олан ресепторлар - веричиләр васитәсилә гејдә алыныр. Бу заман синир мәркәзи баш-бејин терморегулјатору васитәсилә температурун ашағы дүшмәсини мүәјјән едикр вә дәриалты кимјәви реаксиянын кедиши үчүн «әмр» верикр. Бу о демәкдикр ки, чанлы организмдә әкс әләгә автоматик һалда тәнзим олунур. **Белә бир дәгиг идарәолунмаглыгы игтисади системә дә аид етмәк лазымдыр. Әлбәттә, бурада игтисади системин өз хусусијјәтләри вардыр, лакин мәсәләни даһа принципал бахымдан гојмаг лазымдыр.** Мәсәлән, мүәјјән параметрләрин, нормаларын зәрури чәрчивәдән кәнарлашмасы чанлы организмин мәһви илә нәтичәләникр. Она көрә да

организм бу чүр мәнфи процесләрлә мұбаризә апармалы, һәм ин процесләри бир нөв идарә етмәли олур. Әкс тәгдирдә о, сырадан чыха биләр. Бәс белә процес бурада нечә идарә олунур? Идарәедичи орган - бејин идарә олунан объект - гандашыјычы дамарлара әмри ән сәмәрәли, әлверишли заманда көндәрир, башга чүр десәк, бу процесә, јә'ни һаванын температурунун азалмасына гаршы мұгавимәт тәдбири һазырлајыр. *Гәрибәдир ки, бу мұгавимәт тәдбири олмаса, һәинки идарәолунан объект, идарәедичи системин өзү дә тәһлүкә алатында галар. Буну мұәјјән дәрәчәдә чәмијјәтә дә аид етмәк олар.* Она көрә дә халг тәсәррүфатынын идарә органлары өз фәалијјәтини һәм ин истеһсал сәһәсинин штабы, бејини олмагла игтисади информасијалара вахтлы-вахтында, оператив гәјдада чаваб вермәклә, әкс әлагә принципнә тамамилә әмәл етмәк әсасында гурмалыдыр. Әкс тәгдирдә игтисади, тәсәррүфатчылыг механизми игтисади инкишафын тәләбләриндән керидә галар, онун инкишафына мане олар.

Көрүндүјү кими, тәбиәт өзү чанлы организмин дахили мұһитиндә өзүнү тәнзиметмә гәјдасы јаратмыш вә өзүнү тәнзиметмә принципини мұәјјән етмишдир. Әслиндә чанлы организм өз-өзүнү тәнзим едән системдир. Әлбәтгә, бурада организм патоложи һалы бәрәбәр шәраит дахилиндә көтүрүлүр, *хәстә организмдән (һәм дә гәјри нормал игтисадијјатдан) јүксәк сәвијјәли тәнзиметмә көзләмәк олмаз.*

Өзүнү тәнзиметмә принципи әкс әлагә принципи илә әлагәдардыр. Бә'зи мұәллифләр, мәсәлән, А.А.Годунов мұстәгим әлагә дедикдә *бу әлагәјә дөвләт тәпширыгларыны, әкс әлагәјә исә һәм ин планларын јеринә јетирилмәсини аид едир.* С.Думплер әкс әлагәни команда информасијасынын верилмәси, онларын ишләниб һазырланмасы әсасында гәрарларын гәбул едилмәси илә әлагәләндирир. Бу фикирдә мараглы чәһәтләрин олмасына бахмајараг идарәетмәнин өзүндә әкс әлагәнин олмасы, мұсәсәсәләр, ишчиләр тәрәфиндән сәмәрәли тәсәррүфат гәрарларынын ишләниб һазырланмасы механизми ачылыр. Бу механизм исә игтисади васитәләр вә мәнәфеләрдән ибарәтдир. Она көрә дә бә'зи мұәллифләр информасијаны јалныз әкс әлагәнин тәркиб һиссәси кими гижмәтләндирир, әкс әлагәни исә коллективин, ишчиләрин әмәк фәалијјәтинин онларын мадди мәнәфејинә тә'сири, јахуд да әксинә олан тә'сири кими баша дүшүрләр. Беләликлә, игтисади процесләрин ики тиши тәнзиметмә контуру зәрури олур: бирчинси, директив, инзибати-сәрәнчам гәјдасы илә, икинчиси, игтисади вә мадди марагландырма јолу илә гәјдаја салыныр. Демәли, ијерархија гәјдалы идарәетмә структурунда јарым-системләр арасындакы әлагә әкс әлагәдән башга, һәм дә мұстәгил әлагәјә әсәсланыр. *Умуми һалда дејилсә, бир-баша әлагә идарә объектинин сигнал-команда формасында идарәедән субъектдән, органдан алдыгы көстәришиләрдир, әкс әлагә исә объектдән субъектә кедән мә'луматдыр.*

## **§ 5. Игтисади оптимум вә игтисади артымын кејфијјәти. Соснал-игтисади мәсәләләрин идарә едилмәси**

Халг тәсәррүфатынын һәр бир вәсиләсиндә бүгүн ресурслар нөвүндән оптимал истифадәнин тә'мин едилмәси игтисади идарәетмәнин бапшыча вәзифәсидир.

Игтисади әлагәләрин мұрәккәблији идарәетмә системинин сәвијјәсинин даһа





Мүасир игтисади инкишаф мәрһәләси мүрәккәб чохчәһәтли сосиал-игтисади процес вә һадисәләри эһатә едир. Милли игтисадијјат елми-техники тәрәгги вә бир чох сосиал амилләр, мүтәрәгги методлар, игтисади васитәләр эсасында өз инкишаф динамикасыны тапмалыдыр. Бу бахымдан һеч дә игтисади артымы, кәмијјәт дәјишикликләрини јүкәлишин кејфијјәт механизминә гаршы гојмаг, онун ролуну мүтләг сәвијјәдә гијмәтләндирмәк дүзкүн олмазды. Бизә һәр чүр артым лазым дејилдир. Артымын кејфијјәти дә вачибдир. Игтисади артым ичтимаи тәләбатын ганунаујғушлуғларыны, рекионун таразлы инкишафы мәнәфејиндән ирәли кәлмәлидир. Бурада игтисади, сосиал, еколожи вә эмәк габилијјәтли эһалинин мәшғулијјәти кими сосиал-игтисади мәнәфеләр бирлији дә эсас көтүрүлмәлидир.

Игтисади процесләрин вә әләгәләрин дүзкүн тәшкил едилмәси вә идарә олунамасында чәмијјәтдә баш верән әмтәә-нул мүнәсибәтләринин һәртәрәфли өјрәнилмәсинин, һабелә бу мүнәсибәтләрин игтисади мүнәсибәтләр системиндә тутдуру мөвгенин реал бахымдан гијмәтләндирилмәсинин бөјүк әһәмијјәти вардыр. Лакин узун илләр боју ичтимаи истеһсал процесинин диалектикасы, ганунаујғушлуғлары, истеһсал олунап мәһсулларын реаллашдырылмасы проблемләри лазыми сәвијјәдә өјрәнилмәмиш, игтисадијјатын тәнзимедичиләри, әмтәә базары дәгиг бир елми мөвгедән эсасландырылмамышдыр. Мәсәләп, истеһсал проблеми илә базар проблеми арасындакы әләгә сон вахтлар нәинки јумшалмыш, һәтта бир аз да кәскинләшмишдир. Бу кәскинлик илк нөвбәдә кејфијјәтсиз мәһсул истеһсалы илә әләгәдардыр. Белә бир вәзијјәт бу саһәдә нис фәалијјәт көстәрән мүәссисәләр барәдә лазыми сәвијјәдә инзибати вә игтисади тәдбирләрин көрүлмәмәсиндән, бу проблемин чәмијјәт үчүн вачиблијинин дәрк едилмәмәсиндән ирәли кәлир.

*Әлбәттә, сатышып, базарын бүтүн игтисадијјаты тәнзим едән-бир механизм олдуғуну демәк дүзкүн олмазды.* Базар чәмијјәт тәрәфиндән истеһсал вә тәклифи тәнзим етмәк үчүн бир игтисади һәлгә, васитә кими истифадә олуна билмир. Бәрәбәр шәраит дахилиндә көтүрүлдүкдә истеһлак хәссәләри вә естетик параметрләри базарын тәләбләринә, гијмәти исә зәрури хәрчләрә ујғун кәлән әмтәәләр истеһсал олунамур. Она көрә дә базары ардычыл олараг өјрәнмәдән, идарә етмәдән мәһсулун сатышыны мүвәффәгијјәтлә тәшкил етмәк, тәләбаты мөгсәдәујғун һалда истигамәтләндирмәк вә тәсәррүфатын рентабелли ишләмәсини тә'мин етмәк мүмкүн дејилдир.

Лакин бу, ишин бир чәһәтидир. дикәр чәһәт ондан ибарәтдир ки, чәмијјәтдә тәләблә тәклиф арасындакы нисбәтин мүәјјән едилмәси, һәммин нисбәтә тә'сир едән амилләр вә шәрантин өјрәнилмәсинә мүһүм әһәмијјәт вермәк лазымдыр. Чүнки бунун эсасында халг тәсәррүфатынын саһәләрарасы вә саһәдахили пропорсијалары (нисбәтләри), әмтәәләрин истеһсал олуначаг һәчми, структуру, һабелә пул вә мадди вәсаитләрә олан тәләбат мүәјјән едилир. Бунун үчүн дахили базарын вәзијјәти вә инкишаф перспективләрини билмәк лазымдыр.

Беләликлә, базарын өјрәнилмәси планлашдырма, чари идарәетмә вә ичтимаи истеһсалын сәмәрәлилијинин артырылмасынын зәрури шәрти кими чыхыш едир. Демәли, гаршыда дуран вәзифә базар категоријасыны инкар етмәк дејил, әксинә, онун планлы һалда тәнзим едилмәсинин методики вә практикы мәсәләләрини дәриндән ишләјиб һазырламагдан ибарәтдир. Бунунла әләгәдар олараг бә'зи

игтисадчылар кечэн эсрин 20-чи иллэринин тэчрүбэсине, дикэр игтисадчылар исэ бир сыра капиталист өлкэлэринин тэчрүбэсине диггэт јетирмэји, мурачиот етмэји мөслөхөт билирлэр. Өлбөттө, бу һэр ики фикир, һал дүзкүн дејилдир. Бурада милли игтисадијјатын мүасир инкишаф хүсусијјэтлэри, үстүнлүклэри эсас тутулмалыдыр.

Дахили базар эмтээ тэсэррүфатынын ажрылмаз бир һиссэсидир. Дахили базар тэсэррүфатын инкишафы илэ јараныр вэ ичтимаи эмэк бөлкүсүнун инкишафы онун инкишаф сәвијјэсини мүөјјөн едир. Дахили базарын эмөлө кәлмэсинин мадди эсасыны эмтээ-пул тәдавулу тәшкил едир. О исэ һэр бир чөмијјәттә вардыр. Һэр бир истехсалчы мүссисәдә ичтимаи эмэк бөлкүсү эсасында мүөјјөн мөһсул истехсалы илэ ихтисаслашдығына көрә ичтимаи вэ фәрди тәләбаты едәмәк үчүн эмтәэлэрин базарларда аягы-сатгы васитәсилә һајата кечирилмәсини зәрури едир. Демәли, эмтээ истехсалы шәраитиндә базар васитәсилә истехсалла истехлак арасында мүөјјөн эягә јараныр. Эмтәэлэрин мүбадиләси эмтээ истехсалчыларыны базар васитәсилә бирләндирмәјә, мүөјјөн игтисади мүнәсибәтләрә кирмәјә вадар едир. Лакин бу мүнәсибәтин мөзмуну вэ характери истехсал васитәлэри үзәриндә мүлқијјәтин формасындан асылы олараг мүхтәлиф характер дашыјыр.

Чөмијјәт мијјасында базар мөчмуу ичтимаи мөһсулун вэ ажры-ажры мөһсулларын реализә олунамасынын, беләликлә дә бүтүн ичтимаи тәкран истехсал просесинин вәһдәтлијинин тә'мин едилмәсинин зәрури шәрти олуp. Демәли, реализә, ичтимаи тәкран истехсалын башлыча, мәркәзи проблемләринә чеврилмишдир. Чүнки биләваситә истехсал просесиндә јарадылан нә варса, һамысы реализә олунамалыдыр. Бу мүбадилә елэ тәнзим вэ идарә олунамалыдыр ки, истехсала чәкилән хәрчләр өдәнилә билсин, ичтимаи тәләбата ујғун кәлсин, һабелә мұвафиг мијдарда изафи мөһсулун әлдә едилмәси тә'мин едилмиш олсун. Бурада эмтәэнин истехлак дөјәринин чөмијјәтин тәләбатына ујғун кәлмәсинин мүһүм әһәмијјәти вардыр вэ ичтимаи мөһсулун истехсалчылардан истехлақчыларә чатдырылмасынын зәрури бир моментини, мәрһәләсини тәшкил едир. Чүнки, ичтимаи тәкран истехсал просесинин һәр бир һиссәсинин өз тә'јинаты олмалы вэ о мүөјјөн истехлакчылар үчүн нәзәрдә тутулмалыдыр.

Тәләб вэ тәклиф мәсәләси кениш тәкран истехсал нәзәријјәси илэ үзви сурәттә бағылдыр. Кениш тәкран истехсал нәзәријјәси ичтимаи мөһсул истехсалында халг тэсэррүфаты нисбәтләринин идарә едилмәсини, һабелә бу нисбәтләрә эмәл олунамасыны, *пәтичдә истехсалын һәчми вә структурунун ичтимаи тәләбатын һәчм вә структуруна ујғун кәлмәсинин тә'мин олунамасыны тәләб едир.*

Базар шәраитиндә ичтимаи мөһсулун тәкран истехсалы зиддијјәтли характер дашыдығына көрә объектив һалда тәләб олунаи нисбәтләр объектив олараг да позулур ки, бу да мөһсулларын реализә олунамасы проблемини даһа да кәскинләшдиpир, биз дејәрдик ки, бу, истехсалын башлыча проблеминә чеврилиp. Она көрә дә ичтимаи тәкран истехсал просеси тамамилә башга эсаслар үзрә идарә олунамалыдыр, *она көрә дә бу әягәләр системиндә эмтээ-пул мүнәсибәтлэри илэ планәујғунлуғу оптимал бир һалда әягәләндирмәк үчүн шәраит јарадылмалыдыр.* Өлбөттә, эмтээ истехсалы игтисадијјатын мүһүм вэ зәрури үнсүрүнү тәшкил едир. Лакин эмтээ мүнәсибәтлэри истехсал үчүн башлыча мәсәлә дејилдир. Чүнки истехсал үсулу эмтээ истехсалы илэ дејил, истехсал васитәлэри үзәриндәки мүнәси-

бэтлэ, белэликлэ дэ ишчи гүввэсинин һәмин истеһсал васитэлэри илэ бирлэшмэси үсулу илэ мүэјјөн едилир.

Мүлкијјэт формалары мүэссисэлэр арасында, чэмјјэт мијјасында, истеһсалчыларла истеһлакчылар арасында спесифик игтисади алагэ вэ ганунаујјунлуларын мејлана кэлмэсини, һабелэ ичтимаи мәһеулун өзүнүн һәрэкэт етмэсинин јени характерини - планунаујјунлуғуну мүэјјөн етмөлидир. Планунаујјунлу ичтимаи истеһсалын инкишаф етмэсинин, нечэ дејэрлэр, һәрэкэт етмэсинин үмуми бир формасыдыр. Ону гејд етмөк лазымдыр ки, планунаујјунлу өзү-өзлүјүндэ һәр һансы игтисади элагэ, јахул категорија формасында дејил, һәмин элагэлэрин јарадылмасы, һајата кечириямэси үсулу, васитэси кими тэһһүр едир.

*Ајры-ајры эмтээлэрэ олан тэлэб вэ тәклифин идарэ едилмэсиндэ ашагыдакы амиллэри нэзэрэ алмаг лазымдыр:* 1) халг истеһлакы малларынын һәчми вэ артым сүр'әти; 2) эһалинин кәлиринин һәчми вэ артым сүр'әти; 3) ајры-ајры эмтээлэрин гијмөтлэринин сәвијјэси вэ нисбәти; 4) эмтээ базарынын эмтээ илэ тәһһиз едилмэ дәрәчәси; 5) шәхси истеһлакын һәчми вэ структуру б) ичтимаи истеһсалын инкишафы арасындакы нисбәтлэр.

*Тэлэб вэ тәклифин идарэ едилмэсиндэ ашагыдакы мәсәләлэрин һәлиш муһум әһәмјјәтә мишкдир:* 1) эмтээлэрэ тэләбатын кәмијјэт вэ кејфијјэт чәһәтдән дәгиг мүэјјөн едилмэси, заман вэ мөкан чәһәтдән онларын инкишаф перспективлэринин мүэјјөн едилмэси; 2) ајры-ајры амиллэрин тэләб вэ тәклифлэрэ тәһһретмэ дәрәчәсини тәһһил етмөк вэ гијмөтләндирмөк; 3) планлашдырылан дөвр үчүн ајры-ајры мәһеуллар үзрә базарын һәчминин мүэјјөн едилмэси; 4) эрази вэ онун рекионлар үзрә эмтээлэрэ олан тэләбатынын ајрыча мүэјјөн едилмэси; 5) халг тәсәррүфатынын ајры-ајры саһә вэ мүэссисэлэриндэ онларын истеһсал етдиклэри мәһеуллара һәр һансы бир дөвр үчүн олан тэләб вэ тәклифин вәзијјәти. Бу саһәдә олан дәјишик-ликлэр вэ перспектив дөвр үчүн олан башлыча истигамәтлэрлэ, тәмајүллэрлэ информасија гәјдасында таныш етмөк, онлары һәмин мә'луматларла тә'мин етмөк лазымдыр. Лакин гејд етмөк лазымдыр ки, һал-һазырда эмтээлэрэ олан тэләб вэ тәклифин вәзијјәти, онун перспектив инкишафы үзрә информасија вэ ја мә'лумат базасы, онун ишләниб һазырланма гәјдасы лазыми сәвијјәдә дејилдир. Индијэ гәдәр үмумдөвләт мијјасында бүтөвлүкдә сәнајени, тичарәти вэ с. мувафиг саһәлэри эһатэ едән халг истеһлак малларынын базарыны өјрәнән саһәләрарасы бир хидмәт идарәси јарадылмамышдыр.

Истеһлакын вэ тэләбатын структуру һәмчишин кәлирин сәвијјәсиндән дә асылыдыр. Мәсәлән, тәчрүбә көстәрир ки, һәр 100 нәфәр аиләјэ дүшән телевизорун пәинки сајы, һәтта телевизор экранларынын өлчүсүнә аиләнин кәлири тә"сир көстәрир. Јә"ни, кәлири аз олан аиләләрдә экраны 35 см-лик, кәлири чох олан аиләләрдә исә 59--65 см-лик экраны олан телевизорлар даһа чохлуғ тәшкит едир. Она көрә дә аиләнин кәлириндән асылы оларағ тэләбатынын өдәнилмэси ајры-ајры мәһеуллар үзрә бир нөв нөвбәлилик характери дашыјыр. Кәлири аз олан аиләләрдә биринчи нөвбәдә, гида мәһеулларына, кејим вэ ајағтабыја олан тэләбат өдәнилер. Кәлири чох олан аиләләрдә исә гејри-әрзағ мәһеулларына, биринчи нөвбәдә мөдәни-мәишәт малларына тэләбат муһум јер тутур. Гејд етмөк лазымдыр ки, эһалинин пул кәлиринин артмасы јахын ишләрдә узунмүддәтли истифадә олунан

истеһлак малларына тәләбатын артмасына сәбәб олачагдыр. Узунмүддәгли ишләдилән маллара тәләбатын артмасы ејни заманда мәһсулун кејфијјәтинин јүксәдилмәсинә гаршы тәләбат да хејли артачагдыр. Бүтүн бу чәһәтләр, ганунаујғунлуғлар игтисади просесләрин идарәдилмәси кедишиндә нәзәрә алынмалыдыр. Тәләб вә тәклиф әмтәә-пул мүнәсибәтләринин мөвчуд олдуғу бир шәраитдә истеһсалла-истеһлак арасындакы әлағәнин башлыча тәзаһүр формасыдыр. Бунунла әлағәдар оларағ мүнәсибәт шәраитдә тәләб вә тәклиф ганунунун мөвчуд олмасы һаггында ваһид бир фикир јохдур. Бә'зи игтисадчылар исә **тәләб вә тәклифи** мүнәсибәт бир игтисади ганун кими дејил, пул, кредит, гијмәт, мәнфәәт вә с. кими дәјәр ганунунун **бир категоријасы кими гијмәтләндирирләр. Бә'зиләри исә ону дәјәр ганунунун тәзаһүр формасы адландырырлар.** Лакин тәләб вә тәклифи мүнәсибәт игтисади ганун адландырмағымыздан јахуд игтисади ганунун тәзаһүр формасы, категоријасы адландырмағымыздан асылы олмајарағ, онун дүзкүн тәнзим олунмасы, ичтимаи мәһсулун реализә едилмәси, истеһсал просесинин нормал гајдада кетмәси үчүн мүнәсибәт әһәмијјәтә маликдир. Тәләбат әсиндә бу вә ја дикәр әмтәәләрә олан мүнәсибәт тәләбаты дејил, **алычылығ тәләбатыны мүнәсибәт едир. Алычылығ тәләбаты,** әһалинин, алычынын мәһсуллар үзрә алычылығ габилијјәтинин тәмин олунма сәвијјәси дә **идарәетмә объекти олмалыдыр.** Бу заман ашағыдакылары нәзәрә алмағ лазымдыр:

- 1) кифајәт гәдәр өдәнилән алычылығ габилијјәти;
- 2) гисмән өдәнилән алычылығ габилијјәти;
- 3) өдәнилмәјән алычылығ габилијјәти.

Әмтәәләрә олан алычылығ габилијјәти јалныз кәлирлә дејил, ејни заманда физиоложи тәләбатла да мүнәсибәт олунур, мәһдудлашыр. Чүнки, инсанын нә гәдәр пулу олса да, бир күндә гидалана билдијиндән чох гидалана билмәз. Она кәрә дә сәмәрәли истеһлак нормаларынын мүнәсибәт олунмасы мүнәсибәт әһәмијјәтә маликдир. Бүтүн јухарыда кәстәрилән просесләрә нуфуз етмәдән, һәмин просесләрә системли гајдада тәһлил етмәдән онларын идарәдилмәси просеси дә мүмкүн олмас, јахуд чәтинләшә биләр.

## III ФӘСИЛ

### ИДАРӘЕТМӘНИН ГАНУНЛАРЫ ВӘ ПРИНЦИПЛӘРИ

#### § 1. Игтисади ганунлар, идарәетмә системи просесләри вә методларынын тәкмилләшдирилмәсиндә онларын ролу

Идарәетмә просесләри вә методлары илә идарәетмә сәһәсиндә истифада олунан ганунлар арасында *үзви элагә вардыр*. Идарәетмә просеси ганунлардан истифада сәһәсиндә кениш имканлара маликдир. Башга сәһәләрдән фәргли оларга идарәетмә сәһәсинин ганунлардан *истифада даирәси чох кенишидир*. Бурада јалныз игтисади ганунларын дејил, психолокијанын, фәлсәфәнин, техника елмләринин, о чүмләдән кибернетиканын ганун вә ганунаујғунлуғларындан кениш истифада едилир. Бу, тәбии бир просесдир. Чүнки тәсәррүфат сijasәти јеритмәк, адамларын давранышыны тәнзим етмәк вә с. јалныз игтисади ганунларын фәалијјәт механизмини өјрәнмәк вә нәзәрә алмагла мөһлудлаша билмәз. Бунунла белә, нәзәрә алмағ лазымдыр ки, идарәетмә елминин нәзәри әсасыны сijasи игтисад тәшкил едир вә онун ганунларындан тәсәррүфат гуручулуғунда кениш истифада олунур. Тәсәррүфат гуручулуғу биринчи нәвбәдә игтисади ганунлар, игтисадијјат һағгындакы дәрин, елми биликләрә әсасланмалыдыр. Чәмијјәтин, мадди истеһсал сәһәләринин вә һәр бир мүссәсәнин социал инкишаф просесләри мүасир дөврдә чох мүрәккәб бир просес олмагла кениш әһатәли проблемләрә элагәдәдир. Бу мүрәккәб, чохчәһәтли проблемләри дәрк етмәк вә онлардан дүзкүн нәтичә чыхармағ үчүн елми биликләрин бөјүк әһәмијјәти вардыр.

Ганунларын, о чүмләдән ичтимаи ганунларын дәрк едилмәсиндә мүчәррәд тәфәккүрүн бөјүк ролу вардыр. Бунунла јанашы, јени тишли игтисади тәфәккүрүн формалашмасы һәмин ганунларын дәриндән, јүксәк елми сәвијјәдә дәрк едилмәсинә имкан верир.

Чәмијјәтин үмуми инкишаф ганунларынын дәрк едилмәси һәмин ганунларын конкрет тәсәррүфатчылығ гуручулуғунда истифада формасы илә элагәләндирилмәлидир.

«Ганун» аңлајышы ајры-ајры һадисәләр арасындакы элагәләри ифада едир. «Ганунаујғунлуғ» аңлајышы исә һәр һансы бир инкишаф просесинин, о чүмләдән игтисади просесләрин вә элагәләрин *үмуми характерини ајдыналашдырыр*. Лакин истәр игтисади ганун, истәр сә дә игтисади ганунаујғунлуғлар тәсадүфи јығылмыш, топланмыш һадисәләри дејил, зәрури, ардычыл, мүәјјән ахын үзрә кедән һадисә вә просесләри көстәрир. Бунунла белә, сон илләр әрзиндә субјектив характерли просесләрин, ентропија (*низамсыз, негатив кәнарлашмалар*) характерли һадисәләрин көк салмасы ону көстәрир ки, белә «тәсадүфи» һалларын да өз ганунаујғунлуғлары вардыр.

Лакин һәр чүр ганунаујғунлуғлары *нормал һесаб етмәк* олмаз. Белә «ганунаујғунлуғлар» чәмијјәтин објектив инкишаф тәләбләринә чаваб вермәјән просесләрдир. Чәмијјәтин һәјатында мүхтәлиф һадисә вә просесләр мөвчуддур. Бунлардан бәзиләри сәһи, бәзиләри дәрин, бәзиләри дахили, бәзиләри харичи, бәзиләри

элаһиддә, бә'зиләри исә үмуми процессләри, элағәләри әкс етдириләр. Игтисади ганунлар *тәсадуфи*, *элаһиддә вә сәтһи элағәләри дежил*, *игтисади һадисәләрин дахили сәбәбијјат элағәләриндәи ирәли кәлән процессләри кәстәрир*. Бу элағәләр һадисәләри даим мөһкәм ифадә едән элағәләр олмалыдыр. Бунунла белә, нечә дејәртләр, мөвчуд олан һәр бир һадисәнин өз ганунлары вардыр. Мүрәккәб игтисади вә социал процессләрин идарә едилмәси, ејни гајдалы процессләрин *детерминасија гајдасында тәһлил едилмәсинин* бөјүк әһәмијјәти вардыр. Мәһз *детерминизм принципи* һәр һансы бир һадисәни әмәл кәтирән шәраитин она тә"сир едән амилләр әсасында тәһлил едилмәсинә әсасланыр. Она көрә дә детерминист принципи инкар етмәк һәммин елмин өзүнү инкар етмәк оларды. Чәмијјәтимиздә һәјәти проблемләрин, зиддијјәтләрин, ичтимаи мејлләрин вә перспективләрин дәрк едилмәси сәвијјәси *хејш дәрәддә нәзәри фикрин ашағы сәвијјәдә олмасындан ирәли кәлмишидр*. Белә бир шәраитдә ајры-ајры проблемләр үзрә чанлы дискуссиялар, јарадычы нәзәријјәдән вә ичтимаи һәјәтдән кәнар олмушду. Чәмијјәтин һәјәтында баш верән бир сыра игтисади, тәсәррүфат формалары, мејлләр бир нөв мүтләғләшдирилмиш, чәмијјәтин һағгында олан мә'лум мүддәалар бәситләшдирилмиш һалда изаһ олунмуш, схоластик нәзәријјәбазлыг јажылмаға башланмыш, бу әмәли тәһлил вә јени идејаларла зәиф элағәләндирилмишидр. Һәтта белә һеч кәсин мәнәфејинә вә һәјәти проблемләрә тохунмајан чүрбәчүр схоластик нәзәријјәбазлыг чох вахт һәинки писләнилирди, һәм дә һәвәсләндирилирди.

Кәстәрдијјимиз кими, һадисәләрин детерминизм принципинә әмәл едәрәк өјрәнилмәси мүһүм әһәмијјәтә маликдир. Бу, ашағыдакы мәсәләләри әһәтә едир: *биринчиси*, чәмијјәт вә тәбиәтдә баш верән һадисәләрин *универсал характерли* элағәләринин тәбул едилмәси принципи. Бу о демәкдир ки, бүтүн һадисәләр мәчмуу шәраит вә амилләрдән асылы *олараг детерминасија элағәси илә бағлыдыр*, лакин бу ики элағә формасы ејнијјәт тәшкил етмир. *Сәбәбијјат элағәси* мүхтәлиф социал-игтисади һадисәләрдә мөвчуд олан универсал элағәнин бир һиссәсидир. *Икинчиси*, *детерминасијанын функсионал, коррелјасија вә с. элағә формалары да вардыр*. *Үчүнчүсү*, *детерминизми* һеч дә бә'зиләринин баһа дүшдүјү кими бир игтисади һадисәнин дикәриндән *ејни мә"налы асылылығыны инкар етмир*. Бурада һадисәләрин баш вермәси *тезлији*, *һәтта белә сһтималы олса да объектив характер даһыјыр*. *Дөрдүнчүсү*, детерминизм һеч дә чәмијјәтин социал һәјәтында адамларын бу вә ја дикәр *хәтти-һәрәкәти сечмәси*, *сечилмиш хәтти-һәрәкәт үчүн онларын мәс'улијјәт даһымасыны инкар етмир*. Әксинә, бу һәммин һәрәкәтләрин объектив олараг гижмәтләндирилмәси үчүн әсас јарадыр. Мәһз бу чәһәтә көрә детерминизм фатализмдән көклү шәкилдә фәрғләнир. *Объектив процессләр һансы шәраитдә олурса-олсун тәһлил едилмәлидир*. Шәраит өзү адамларын фәалијјәтинин мәһсулудур, инсан өзү дә ејнилә шәраитин мәһсулудур. Инсан һадисәләр элағәсинин ганунаујјәунлуғларындан кәнарда дурмур, бу элағәләр системинә дахил олур. Образлы ифадә илә десәк о, өз һәјәт драмасынын мүәллифи вә актјорудур. Лакин бу һеч дә инсанын объектив шәраитдән асылы олмамасы демәк дејилдир.

Хырдалы-бөјүклү һәр һансы бир игтисади, социал, сијаси һадисәнин өјрәнилмәси, идарә олунмасы игтисади вә идеоложи сијасәтдән дә кәнарда галмыр. Бурада сијасәтин чевикији, фәаллығы мүһүм рол ојнајыр. Ејни заманда һәр бир

Һадисәнин өз маһижәти өз мәғзи вардыр. Анчаг бунлар бизә билаваситә дежил биринчи нөвбәдә, мүәјјән һадисәләр формасында кәлиб чатыр. Әслиндә исә һадисәләрин маһижәти һадисәләрсиз, јахуд әксинә олараг, мүстәгил бир тәрздә, бир бириндән тәчрид олунмуш гајдада мөвчуд олмур. Маһижәт вә һадисә реал һәјәт просесиндә, конкрет тәсәррүфат гуручулуғу кедишиндә өзүнү бирузә верир. Елм саһәләри, о чүмләдән игтисадијјат елми бу реал, объектив просесләри вә һадисәләри мүвафиг анлајышлар, категоријалар, ганунлар ады илә өјрәнир, конкрет фәалијјәт саһәсиндә истифадә едир. Игтисади һадисә вә просесләр арасында дәрин, дахили зәрури әләгә вә мүнасибәтләр вардыр. **Объектив маһижәт игтисади ганун кучүна маликдир.** Һәтта һадисәләрин маһижәтини ганун адландырмаг олар. Һәр бир маһижәтин өз тәзаһүр формасы вардыр. Демәли, тәзаһүр етмәјән һадисә олмадығы кими, әсасы, маһижәти олмајан һадисә дә јохдур. Она көрә дә чәмијјәтин инкишафы, идарә едилмәси чохчәһәтли, кениш аспектли, мүрәккәб елми-техники, ичтимаи-игтисади проблемләри, вәзифәләри әһәтә едән бир инкишаф вә идарәетмә системидир.

Беләликлә, чәмијјәтин чохчәһәтли, мүрәккәб бир тәсәррүфат-игтисади систем кими нормал инкишаф етмәси мәнәфеји һәммин бу системин инкишафыны тә'мин едән игтисади, сосиоложи, техники вә дикәр амилләрин вәһдәтини тә'мин етмәји, онлары вахтлы-вахтында тәнзим етмәји тәләб едир.

**Елми проблем сәвијјәсиндә дуран игтисади проблемләрин изаһы, гүјмәтләндирилмәси вә идарәедилмәси дә елми олмалыдыр.** Мәсәләјә дикәр мөвгедән јанашма нәинки игтисади һадисәләр һаггындакы елми мүһакимәнин һәгиги ме'јары вә ја үсулу ола билмәз, бу һәтта сәһв, јахуд мүвәффәгијјәтсиз нәтичәләрә кәтириб чыхара биләр.

Чәмијјәтин өзү, һәр шејдән әввәл **елми чәмијјәт олмалыдыр.** Мәһз она көрә дә чәмијјәтлә **елми тәрздә рәфтар етмәк лазымдыр.** Бу саһәдә гарышыг игтисадијјата хас олан принципләр, үсуллар вә мүвафиг ганунаујғунлуғларла јанашы, игтисади ганунларын тәләбләринә әмәл олунмасы мүһүм әһәмијјәтә маликдир. Игтисади ганунлар чәмијјәтин инкишаф ганунларыдыр. Бу ганунлар тәсәррүфат сијасәтинин әсасыны тәшкил едир. Биз игтисади ганунларын тәләбләрини даһа јахшы дәрк етмәклә чәмијјәтә, тәсәррүфата рәһбәрликдә **даһа дузкүн вә даһа елми истигамәт сечә биләрик.** Беләликлә, игтисади ганунларын дәрк едилмәси вә онлардан тәсәррүфат гуручулуғунда истифадә олунмасы јалныз мүчәррәд елми мәсәлә дежилдир. О, һәм дә милјонларын чанлы јарадычылығынын даһа мүвәффәгијјәтлә идарә олунмасы, онларын әмәјинин сәмәрәли тәшкил олунмасы зәруријјәтиндән ирәли кәлән объектив бир проблем мәсәләдир.

Игтисади ганунлары дәрк етмәк, онлардан истифадә етмәк дедикдә биз нәји баша дүшүрүк? Мә'лумдур ки, һәр бир елми ганун, о чүмләдән игтисади ганун илк бахышда адама мүчәррәд вә үмуми кәлир. Марағлы бурасыдыр ки, нәинки игтисадчы олмајан пешә саһибләриндән, һәтта бә'зи игтисадчылардан да ешитмәк олар: «биз али мәктәбдә игтисади ганунлар һаггында ешитмишик, амма тәчрүбәдә бунларын адыны ешитмирик, бу конкрет һесабламада бизә аз лазым олар». Бу доғруданмы беләдир? Әлбәттә, јох. Доғрудур, игтисадчы һәр һансы бир тәсәррүфат саһәсинин фәалијјәтини тәһлил едәркән вахта гәнаәт, пропорционал инкишаф





мәзмуну онун мүэјјән объектив мәгсәд вә мәнәфеләрдән ибарәт олмасындандыр. Она көрә дә игтисади сijasәтә, сөзүн кениш мәнәсында, ашағыдакы кими тә'риф вермәк олар: *игтисади, сijasәт дедикәд бу вә ја дикәр мәгсәдә чатмаг үчүн тәтбиг едилән үсүл вә васитәләрин, һабелә тәшкилати-тәрбијәви, инзибати-игтисади тәдбирләрин топлусу вә синтези баша дүшүлүр*. Игтисади сijasәтин конкрет мәзмуну онун мәгсәди, вәзифәләри вә принципләри илә мүэјјән олунур.

Игтисади сijasәт нә игтисади ганунлары јарадыр, нә дә онлары арадан галдыра билир. Бунунла јанашы, сijasәт һәмин ганунлардан тәсәррүфат вә мәдәни гуручулуг үчүн истифадә олунмасында мүһүм истигамәтвечи рол ојнајыр. *Бу мә'нада игтисади ганунла сijasәт арасында һәлә дә истифадә олунмамыш кениш имканлар вардыр*.

Сijasәт игтисадијјатын тәмәркүзләшмәси ифадәси, формасыдыр. Доғрудан да игтисадијјатла сijasәт арасында үзви әләгә вардыр. *Сijasәт игтисадијјатын һеч дә пассив нәтичәси вә ифадәчиси дејилдир*. Фәал, дүшүнүлмүш, сijasәт игтисади инкишаф үчүн мүһүм әһәмијјәтә маликдир. Она көрә дә игтисадијјатла сijasәт вә идарәетмә арасындакы әләгәнин өјрәнилмәсинин игтисади ганунларла сijasәт арасындакы әләгәнин өјрәнилмәси ишиндә бөјүк методоложи вә практики әһәмијјәти вардыр.

Аһәнкдар инкишаф нәинки игтисадијјата вә игтисади ганунлара, *һабелә сijasәтин өзүнә елми јанашмагы тәләб едир*. Саһибкарлыг әләгәләринин инкишаф етдирилмәсилә әләгәдар олараг игтисадијјатла јанашы сijasәт саһәсиндә дә әсәслы јениләшмә баш верди, онун мәзмуну вә мә'нәви әсәсы көклү сурәтдә дәјишилди. Лакин коммерсија типли сijasәт дә јалныз игтисади бүнөврәјә дејил, һәм дә мә'нәви принципләрә әсәсланмалыдыр. Сijasәт милјонларын тәлејидир. Әкәр, мүхтәлиф сиәси партијалар өз сijasәтиндә халга, онун јарадычы күчүнә архаланырса, халг да өз нөвбәсиндә өз тәлејини һәмин партијаларын јүрүтдүјү сijasәтә бағлајыр, она е'тибар едир. Игтисади сijasәтин формалашмасында һәмин партијаларын, һәрәкатларын мәгсәдјөнлү фәалијјәти мүһүм рол ојнајыр.

Игтисади ганунлар механизми илә тәсәррүфат механизми арасында әләгәнин ујғунлашдырылмасы, тәкмилләшдирилмәси вә мөһкөмләндирилмәсинин мүһүм әһәмијјәти вардыр. Гејд етмәк лазымдыр ки, «ганунлар механизми» анлајышы әксәр елмләрдә ишләнилир. Мәсәлән, физикада механизм анлајышы сун'и һәрәкәт едән һиссәләрин, һәлгәләрин топлусу кими баша дүшүлүр. Чәмијјәт тәбиәтдән, чәмијјәт ганунлары тәбиәт ганунларындан фәргләндији кими, онларын фәалијјәт механизми дә бир-бириндән фәргләнир. Чәмијјәт дә белә һәрәкәт едән «һәлгәләрдән» ибарәтдир вә бу «һәлгәләр» өз инкишафында мүэјјән вәһдәт јарадырлар. Лакин бу вәһдәт физики-механики һиссәләрин һәрәкәт вәһдәтиндән фәргли олараг дахили зиддијјәтләрдән, игтисади системин һәлгә үнсүрләриндән ибарәтдир. Бәс онда игтисади ганунларын механизми нәдир вә онун һансы хүсусијјәтләри вардыр? *Игтисади ганунларын механизми, јахуд фәалијјәт габилитијјәти объектив ганунларла, онларын тәләбләри илә шүүрлу фәалијјәт арасында әләгә, вәһдәт јарадан һәлгә вә ја васитәләр системинә дејилдир*. Тәбиәт ганунларындан фәргли олараг игтисади ганунлар адамлардан кәнарда, адамларын фәалијјәти олмадан баш вермир, әксинә, онларын шүүрлу фәалијјәти васитәсилә һәјата кечирилир. Мәһз бу чәһәт игтисади



планлашдырманын, саһадахили вэ саһаларарасы индикатив планлашдырма вэ пропорсияларын, нисбэтлэрин дүзкүн элагэлэндирилмэси, игтисадијјатын баланслашдырылмыш, таразлашдырылмыш тэрэдэ инкишаф етдирилмэси мэгсэдли комплекс елми-техники, игтисади вэ социал програмын һазырланмасы, тэкмиллэшмиш игтисади көстэричи вэ нормативлэрин һазырланмасы планлашдырмада баланс методунун кениш тэтбиг олунамасы мэсэлэсинэ бөјүк әһмијјэт верилмәлидир.

Дөвләтин игтисади сијасәти системиндә игтисади стратегија вэ тактика мүһүм рол ојнајыр. Игтисади стратегија вэ тактика игтисади сијасәтин башлыча һәлгәсини тәшкил едир. Бир гәјда олараг игтисади сијасәтин стратегијасы чәмијјәтин инкишафынын әсаслы, башлыча вэ узунмүддәтли проблем, һабелә програм сәчијјәли мәсәлэләрини, игтисади тактика исә чари тәсәррүфат мәсәлэләрини, идарә етмәнин конкрет форма вэ методларыны әһатә едир. Игтисади стратегија илә тактика арасында зәрури нисбәт, ардычыллыг вэ таразлыг олмадан елми чәһәтдән әсасландырылмыш тәсәррүфат сијасәтини һәјата кечирмәк мүмкүн дејилдир. Игтисади сијасәти вэ онун мүһүм һәлгәси, тәркиб һиссәси олан игтисади стратегија вэ тактиканы, сөзүн әсл мә'насында, игтисади ганунларла тәсәррүфат гуручулуғу тәчрүбәсинин вәһдәтлијини көстәрән вэ тә'мин едән мүһүм бир амил адландырмаг оларды. Белә бир вәһдәтин, үзви элагәнии тә'мин едилмәси нәинки зәруридир, һәм дә мүмкүндүр. Белә бир елми сијасәт чәмијјәтин һәлл етмәли олдуғу игтисади вәзифәләри вә әһалинин игтисади мәнәфеләрини өзүндә даим дүзкүн әкс етдирә биләр.

## § 2. Идарәетмә елминин ганунлары

Идарәетмә сферасында идарәетмә ганунларындан истифадә едилмәси идарәетмә фәалијјәтинин сәмәрәсинин вэ мэгсәдјөнлүлүјүнүн тә'мин едилмәсиндә, тәсәррүфат мәсәлэләринин оптимал һалда һәлл едилмәси ишиндә мүһүм әһмијјәтә маликдир. Дикәр тәрәфдән исә чәмијјәтин ганунларындан, биринчи нөвбәдә, игтисади ганунлардан истифадә олунамасы да идарәетмәдә мүһүм рол ојнајыр. Идарәетмә просеси, идарәетмә механизми һәмин ганунлардан истифадәнин мүһүм формасыны тәшкил едир. Чүнки биркә эмәк фәалијјәтинин тәшкили, элагәлэндирилмәси билаваситә идарәетмә просеси илә, идарәедән вэ идарәолунан системләрин бир-биринә гаршылыгылы тә'сири илә элагәдардыр. Идарәетмә принципләринин вэ функцијаларынын социал-игтисади мәзмуну вэ фәалијјәт механизми дә мүһүм рол ојнајыр. Ән вачиб мәсәләләрдән бири дә идарәетмә саһәсиндә баш верән ганунаујғунлуғларын тәһлил едилмәси, үмумиләшдирилмәси вэ ондан мувафиг нәтичәләрин чыхарылмасыдыр. Бу, идарәетмә системләринин елми тәһлили, һәмин саһәдә олан нөгсанларын арадан галдырылмасы вэ идарәетмә системинин тәкмилләшдирилмәси үчүн әһмијјәтлидир.

*Идарәетмә елминин ән мүһүм ганунларындан бири социал-ичтимаи истеһсалын идарәедилмәси системләринин вәһдәтлији ганунудур.* Бу, һәм дә социал-игтисади системләрин мүһүм чәһәтини, үстүнлүјүнү ифадә едир. Бу вәһдәтлик һәмин системләрарасы вэ системдахили элагәләрин мөһкәмлијини, бу системләрин

ажрылмалы бүтөвлүүнү көстөрүр. *Идарээдэн системлэрин вәһдәтлјјі: биринчиси, бу системлэрин мэгсәд үмумилјјі, икинчиси, игтисади вә социал мәнәфе бирлјјі, үчүнчүсү ашагы вә јухары идарә органларынын фәалијјәт бирлјјі, тәшкилат бирлјјі илә мүјјән олунур.* Һәмин вәһдәтлјјин, бирлјјин игтисади эсасыны истеһсал васитәләри үзәриндә чоһформалы мүлкијјәт тәшкил едир.

*Идарәетмәнин мүһүм гануналарындан бири истеһсалын идарәедилмәсинин социал мәзмунунун, онун мэгсәдләринин, форма вә методларынын мүлкијјәт формасына ујғунлуғу ганунудур.* Һәмин ганун истеһсалын өзүнүн икили хассәсиндән — истеһлак дәјәрләри истеһсалы вә истеһсал мүнәсибәтләринин тәқрар истеһсалы хассәсиндән ирәли кәлир; бурада идарәетмәнин социал-игтисади вә тәшкилати-техники тәрәфләринин вәһдәтлјјі вачибдир. Истеһсалын идарәедилмәсинин бу хүсуеијјәти она чоһ аспектли баһымдан јанашылмағы тәләб едир. Чүнки мүәсир истеһсал просесләринә сырф техника, техноложы, технократија баһымындан јанашмағ олмаз, бу, истеһсал системинә биртәрәфли, әләһиддә јанашма методу оларды.

*Идарәетмәдә гәбул олунмуш мүһүм гануналардан бири дә ичтимай истеһсал формалары илә идарәетмә арасындакы мүнәсиблик ганунудур.* Мүнәсиблик бүтөвлүкдә халғ тәсәррүфаты, һәм дә мүәссисә, мүәссисәдахили бөлмәләр вә идарәетмә системләри үчүн лазымдыр. Бу, истеһсалын нормал аһәнкларлығынын тәмин едилмәси зәрурәтиндән ирәли кәлир.

*Игтисадијјат вә идарәетмә мәсәләләриндә һәср едилмиш китабларда јухарыдакы гануналарла јанашы идарәедән вә идарәолунан системләрин, идарә объекти вә субъектинин ујғунлуғу гануну да көстәрилмишдир.* Һәмин системләрә бир чоһ мәчму, елми-техники, игтисади вә тәшкилати амилләр тәһсир көстөрүр. Бир системә едилән тәһсир объектив оларағ өз әксини башғасында таныр. Идарәедән вә идарәолунан јарымсистемләр идарәетмәнин объекти вә субъекти кими системләрдә бирләшир ки, бу да һәмин јарымсистемләрин биркә фәалијјәти үчүн мүһүм әһәмијјәтә малик олур. Һәр ики јарымсистемләрин бир-биринә ујғунлуғу тәмин едилмәсә, онларын гаршысында гојулмуш истеһсал-мәлијјә вә дикәр мәсәләләр тәләб олунан сәвијјәдә һәлл олуна билмәз.

*Бундан башға, истеһсалын шуурлу, планујғун идарә едилмәсинин үстүн сәмәрәлијјі гануну да вардыр.* Бу о демәкдир ки шуурлу вә планлы идарәедилән истеһсал бунун әксинә олан идарәетмәјә нисбәтән үстүн оларағ игтисади вә социал сәмәрә вермәлидир. *Идарәетмә гануналарынын фәалијјәтинин вәһдәтлјјі адланан ганун да мөвчуддур.* Бу идарәетмә гануналарынын фәалијјәтинә систем һалында јанашылмасы демәкдир. Бүтүн бунлар идарәетмәнин үмуми гануналарыдыр. Идарәетмәнин ашағыдакы хүсуеи гануналары да вардыр: *идарәетмә функцияларынын дәјишилмәси гануну, идарәетмә мәрһәләләринин азалдылмасы гануну, идарәетмә функцияларынын тәмәркүзләшмәси гануну, нәзарәтин јайылмасы гануну.*

### § 3. Идарәетмәнин принципләри

Идарәетмә принципләри бүтөвлүкдә чәмијјәтин вә идарәетмә органларынын фәалијјәтини истигамәтләндирән, һәм дә мүјјән бир чәрчивәјә салан рәһбәрәдичи



тэлэблэри илэ зиддијјэт тэшкил етмэмэлидир; *дөрдүнчүсү*, һәмин принциплэрин мэмуну тэсэррүфат нормативлэриндэ, һугуги сэнэдлэрдэ дүзкүн экс олунмалыдыр. Мэсэлэн, биздэ елэ тэсэррүфат мэсэлэлэри вардыр ки, о ја һэр һансы бир идарэетмэ принциплэрини эввэлдэн там экс етдирмир, ја да 10-15 ил бундан габаг тэртиб едилдијинэ көрэ мүасир тэлэблэрэ, радикал јенидэнгурма тэлэблэринэ чаваб вермир.

Идарэетмэнин ашағыдакы принциплэри вардыр: *саһибкарлыг вэ рэгабэт. Сосиал вэ тэсэррүфат рэһбэрлијинин вэһдэтлији, саһэ вэ эрази идарэетмэнин элагэлэндирилмэси, эмэјин мадди вэ мэ"нэви һэвэслэндирилмэсинин элагэлэндирилмэси, идарэетмэ методлары вэ формаларынын даим тэкмилдэширилмэси, елмилик, тэсэррүфатын планлы идарэ едилмэси, мэс"улијјэтлилик, кадрларын дүзкүн сечилмэси вэ јерлэндирилмэси, гәнаәтчиллик вэ сэмэрэлилик, тэсэррүфат гэрарларынын варислији, ваһид рэһбэрлик принципи, ваһид рэһбэрлик вэ коллекмаллыгынын элагэлэндирилмэси принципи; идарэетмэдэ елми методлардан истифадэ принципи; һүгуг, вэзифа вэ мэс"улијјэтин элагэлэндирилмэси принципи; сағлам мотивлэшидирмэ принципи; идарэетмэнин демократикләшмэси принципи.*

#### § 4. Демократик гајдалы рэһбэрлик принципи вэ онун һајата кечирилмэси механизми

Мәһсулдар гүввэлэрин инкишафы вэ ичтимаи эмөк бөлкүсүнүн дэринләшмэси истеһсал организмнин элагэлэндирилмиш вэ вэһдэт һалында инкишафыны тэлэб едир. Дөвлэт идарэетмэ системи игтисадијјаты ваһид бир механизм һалында бирлэндирир. Демократик рэһбэрлик принципинин эсасыны игтисадијјата дөвлэт рэһбэрлији илэ кениш демократијанын элагэлэндирилмэси тэшкил едир. Бу планлы игтисадијјат моделинэ даһа чох ујғундур. Бурада бир тэрэфдэн идарэетмэдэ мэркэзијјэтин, диқэр тэрэфдэн исэ јерли саһибкарлыг хүсусијјэтлэринин тэшэббүслэринин нэзэрэ алынмасы тэлэб олунур. Бунунла белэ демократик мэркэзијјэт бир тэрэфдэн, бүрократик мэркэзијјэтдэн, диқэр тэрэфдэн исэ анархизмдэн чох фэрглэнир.

Демократик мэркэзијјэтин маһијјэтини бајағылашдырмаг, ону бүрократик мэркэзијјэтлэ гарышыг салмаг олмаз. Бүрократик мэркэзијјэти јалныз сосиализм дејил, капитализм, хүсуси олараг империализм өзү дә јарада билэр. Демократик мэркэзијјэтлэ бүрократизми вэ шаблонлашдырманы бир-биринэ гарышдырмагдан даһа бөјүк бир сөһв ола билмэз. Дөвлэтин вэтифэси јалныз тэсэррүфат саһэсиндэ мөһз демократик мэркэзијјэти һэјата кечирмөкдэн ибарэт дејилдир. Һэгигэтэн демократик мэ'нада баша дүшүлэн мэркэзијјэт нэинки тэкчэ јерли хүсусијјэтлэри, һэмчинин јерли сә'ји, јерли саһибкарлыг тэшэббүсү, үмуми мөгсэдэ чатмаг үчүн мүхтәлиф јоллары, үсул вэ васитэлэри, јарадылмыш олан имканы нэзэрдэ тутмалыдыр.

Планлы игтисадијјат моделиндэ тэсэррүфатын идарэ едилмэсиндэ демократик мэркэзијјэт принципи мүһүм эһэмийјэтэ маликдир. Бу саһэдэ демократик мэркэзијјэт ашағыдакы истигамэтлэрдэ тэзаһүр едир: 1) ваһид мэркэздэн олан идарэетмэ, чидди дөвлэт интизамы вэ ваһид рэһбэрликлэ демократијанын, демократик

Иларестма мерхелелерини, истеделат коллективлари ва иларестма демократиями тотиб етмак, демократияк гаджатарак кениш жол ачмак бир бир демократия мўһим борчу, вазифаси амалдыр. Она көрсат коллективларнын тэмнин едилтмеси бу бахымдан ачмак бир демократияк ташкилатарак, хукукларга *коллективга есаында гурдуи асуду* илтибар етмек керек. Бу демократия бир жерда сызга билишенин данышмат белгиле олмамыш, куя такташына диктатор иктияри ен демократиямат ва ен демократиялыт есаында гурдуи иларак асуду илтибар етмек. Демократияк мерхелелет принципине кениш мөвгелен жаншылыр: а) гарар ва ганунларын, умуми гаджатаракны муакирасиде адмларын иштиракы; б) цсмин гарарларын ерине етиримеси узринде назаратни гоулмасылда; в) бу гарарларын ерине етиримесида шийшиликни билгивасит иштиракы. Инди жапония ва Алманияда

демократия мўһим борчу, вазифаси амалдыр. Она көрсат коллективларнын тэмнин едилтмеси бу бахымдан ачмак бир демократияк ташкилатарак, хукукларга *коллективга есаында гурдуи асуду* илтибар етмек керек. Бу демократия бир жерда сызга билишенин данышмат белгиле олмамыш, куя такташына диктатор иктияри ен демократиямат ва ен демократиялыт есаында гурдуи иларак асуду илтибар етмек. Демократияк мерхелелет принципине кениш мөвгелен жаншылыр: а) гарар ва ганунларын, умуми гаджатаракны муакирасиде адмларын иштиракы; б) цсмин гарарларын ерине етиримеси узринде назаратни гоулмасылда; в) бу гарарларын ерине етиримесида шийшиликни билгивасит иштиракы. Инди жапония ва Алманияда

демократия мўһим борчу, вазифаси амалдыр. Она көрсат коллективларнын тэмнин едилтмеси бу бахымдан ачмак бир демократияк ташкилатарак, хукукларга *коллективга есаында гурдуи асуду* илтибар етмек керек. Бу демократия бир жерда сызга билишенин данышмат белгиле олмамыш, куя такташына диктатор иктияри ен демократиямат ва ен демократиялыт есаында гурдуи иларак асуду илтибар етмек. Демократияк мерхелелет принципине кениш мөвгелен жаншылыр: а) гарар ва ганунларын, умуми гаджатаракны муакирасиде адмларын иштиракы; б) цсмин гарарларын ерине етиримеси узринде назаратни гоулмасылда; в) бу гарарларын ерине етиримесида шийшиликни билгивасит иштиракы. Инди жапония ва Алманияда



истеһсал, идарәетмә демократијасына хусуси фикир верилир.

## **§ 5. Сосиал-игтисади рәһбәрлијин вәһдәтлији принципи**

Сосиал вә тәсәррүфат вәзифәләри бир-бирилә әлағәдардыр. Сосиал вәзифәләр игтисади инкишафын вәзијјәтини, конкрет шәраити нәзәрә алмағла мүүјјән едилир. Бурада чари вә перспектив инкишаф мејлләри, игтисади стратегија да әсас кәтүрүлүр. Игтисади вә сосиал мәсәләләрин һәлли дәвләт тәрәфиндән мүүјјән едилир.

Сосиал вә тәсәррүфат рәһбәрлијинин вәһдәтлији принципи тәсәррүфат мәсәләләриндә дар чәрчивәли идарәчилик вә јерличилик мөвгејиндән јанашма һалларыны гәбул етмир.

Һәмин принцип ијерархија гәјдалы идарәетмә системи чәрчивәсиндә бир тәрәfli јанашма һалларынын әлејһинәдир. Мәсәлән, сехин мәнәфеји мүүссисәнин мәнәфеји илә, мүүссисәнинки исә үмумдәвләт мәнәфеләри илә зиддијјәт тәшкил етмәмәлидир. Бундан башга, үчүнчү бир чәһәт дә вардыр. Бу, тәсәррүфат мәсәләләринин сосиал мәсәләләрлә вәһдәт һалында һәлл едилмәси чәһәтидир. Мүһүм чәһәт тәсәррүфат сијасәтиндә синифләрарасы әлағәләрин, мүнәсибәтләрин нәзәрә алынмасыдыр. Бүтүн бунлар о демәкдир ки, саһибкарлар, менечерләр, тәсәррүфат мәсәләләри илә мәшғул олан идарә органлары јалныз сырф истеһсалат мәсәләләри илә дејил, һәм дә сосиал-тәрбијәви ишләрлә дә мәшғул олмалы, рәһбәрлик еләдикләри коллективләрдә мәнәви-психоложи мәсәләләрлә дә марағланмалыдырлар. Беләликлә, сосиал вә тәсәррүфат рәһбәрлијинин вәһдәтлији принципни тәсәррүфат мәсәләләринин һәллинә сијаси, психоложи чәһәтдән јанашмағы тәләб едир. Тәсәррүфат мәсәләләринә биртәрәfli јанашылма һаллары чидди тәнғид едилмәлидир.

Сосиал вә тәсәррүфат рәһбәрлијинин вәһдәтлији принципни тәсәррүфат мәсәләләринин һәллиндә дәвләтин гәрар вә кәстәришләринин әсас, рәһбәрәдичи сәнәд кими әсас кәтүрүлмәсини нәзәрдә тутур. Бу исә әсас мәсәләдир. Проблемин бу чүр гојулушу ејни заманда сосиал идарәетмәнин сәвијјәсинин даһа да јүкәядилмәсини тәләб едир.

## **§ 6. Саһә вә әрази үзрә идарәетмәнин әлағәләндирилмәси принципи**

Идарәетмәнин саһә принципни саһә идарәетмә системини әмәлә кәтирир. Саһә идарәетмәнин башлыча үстүнлүкләри ашағыдакылардыр: а) ихтисаслашма, истеһсал-техноложии ејнилијинә кәрә сәчијјәләнән мүүссисәләрин саһә мигјасында планлы инкишафы вә идарә едилмәси; б) ихтисаслашмыш саһә үзрә әсаслы вәсаит гојјулушунун сәмәрәли бөлүшдүрүлмәси вә истифадә олунмасы; в) саһә үзрә ваһид техники сијасәтин һәјата кечирилмәси; г) саһә үзрә ваһид мәркәздән ејни гәјдалы планлашдырма, игтисади, малијјә, истеһсал вә әмәк мәсәләләринин һәлл едилмәси; ғ) саһәнин профили үзрә ихтисаслашмыш кадр һазырлығынын һәјата кечирилмәси.

Истеһсалын саһә ихтисаслашмасы идарәетмәнин саһәләр үзрә идарәедилмәсини тәшкил едир, әмәлә кәтирир. Саһә принципинин әсас мәзмуну ашағыдакы-

дәрісханадағы барлық құжаттар мен құжаттардың қорына қол жеткізіліп, олардың сақталуы мен қорғалуына қамтамасыз етіледі. Құжаттардың сақталуы мен қорғалуына қамтамасыз етіледі.

Әрбір құжаттың сақталуы мен қорғалуына қамтамасыз етіледі. Құжаттардың сақталуы мен қорғалуына қамтамасыз етіледі.

Құжаттардың сақталуы мен қорғалуына қамтамасыз етіледі. Құжаттардың сақталуы мен қорғалуына қамтамасыз етіледі.

Құжаттардың сақталуы мен қорғалуына қамтамасыз етіледі. Құжаттардың сақталуы мен қорғалуына қамтамасыз етіледі.

Құжаттардың сақталуы мен қорғалуына қамтамасыз етіледі. Құжаттардың сақталуы мен қорғалуына қамтамасыз етіледі.

Құжаттардың сақталуы мен қорғалуына қамтамасыз етіледі. Құжаттардың сақталуы мен қорғалуына қамтамасыз етіледі.

Құжаттардың сақталуы мен қорғалуына қамтамасыз етіледі. Құжаттардың сақталуы мен қорғалуына қамтамасыз етіледі.

Құжаттардың сақталуы мен қорғалуына қамтамасыз етіледі. Құжаттардың сақталуы мен қорғалуына қамтамасыз етіледі.

перспектив инкишафын зијанына олараг һәлл едилир. Бу бахымдан, һабелә јухарыда көстәрилән нөгсанларын арадан галдырылмасы мәгсәдилә мүхтәлиф дәрәчәли рекионлар үзрә мәнсулдар гүввәларин сәмәрәли инкишафы вә јерләшдирилмәсинин баш схем ишләниб һазырланмалыдыр. Баш схем перспектив инкишафын елми чәһәтдән әсасландырылмасы вә кејфијјәтинин јүксәдилмәсинин мүһүм шәртидир.

Әрази идарәетмә проблеми өзүндә ики аспекти бирләшдирир: а) һәр һансы бир әразинин, рекионун тәсәррүфатынын инкишафында назирликларин фәалијјәтинин тәшкили; б) јерли тәсәррүфат органларынын фәалијјәтинин тәшкили, бәләдијјәларин ролунун артмасы.

## **§ 7. Идарәетмәни бә”зи принципләринин гыса характеристикасы вә мәзмуну**

**Әмәјни мадди вә мә’нәви һәвәсләндирилмәсинин әлағәләндирилмәси принципи.** Мадди стимуллашдырма бөлкү механизми чәрчивәсиндә һајата кечирилән тәдбирләр системини әһәтә едир. Мадди стимуллашдырманын көмәји илә ишчиләрин мадди марағындан јалһыз онларын мадди тәләбатыны өдәмәк үчүн дејил, һәм дә истәһсалын инкишаф етдирилмәси, онун сәмәрәлијјәсинин јүксәдилмәси үчүн истифадә олунур. Мадди марағландырманын зәрурилијји објектив мадди тәләбатын мөвчудлуғундан ирәли кәлир. Халг тәсәррүфатынын һәр бир бөјүк сәһәсини шәхси марағ әсасында гурмағ лазымдыр. Буну һајата кечирмәји бачармадығымыза көрә һәр аддымда әзијјәт чәкирик.

Буну советләрин ачы тәчрүбәси дә тәсдиғ едир. Тарихә мүрачизәт едәк. Һәлә 1918-чи илин әввәлләриндә динч гуручулуға имкан верәчәк мүәјјән дөврүн олачағына үмид едилирди. Лакин вазијјәт көзләнилән кими олмады. Өлкә әрзағ сапалағы системини тәтбиғ етмәјә мәчбур олды. Әслиндә исә кәндли игтисадијјәтынын мадди марағы илә һесаблашмағ лазым иди. Игтисади чәһәдәки вәзифәләр һәрби чәһәдәки вәзифәләрдән гат-гат чәтин иди. Кәнддә сапалағ, шәһәрдә гуручулуғ вәзифәләринә билаваситә коммунизм үсулу илә јанашылмасы мәнсулдар гүввәларин јүксәлишинә мане олурду вә 1921-чи илин јазында дәрин игтисади вә сијаси бәһранын әсас сәбәби олды. Она көрә дә реал һајат јаранмыш белә бир вәзијјәтдән чыхмағ үчүн мадди марағландырма, әрзағ сапалығыны әрзағ веркиси илә әвәз етмәји, тәсәррүфәт һесабы принципләрини тәтбиғ етмәји, бир сөзлә, игтисади механизми јенидән гурмағы тәләб едирди. Өлкә билаваситә коммунизм үсулу илә кечидә бел бағламамалыды. Хүсусилә о дөвр үчүн мадди марағландырма, тәсәррүфат һесабы, әмтәә-пул мүнәсибәтләринин тәтбиғи вачиб иди. О дөврдә ичтимаи инкишаф үчүн адамларда шәхси мадди марағ ојатмағ ән чәтин бир иш сәһәси һесаб едилирди. Проблемин бу сәпкидә гојулмасынын, һәлл едилмәсинин мүасир дөвр үчүн дә бөјүк нәзәри, методоложи вә практикә әһәмийјәти вардыр.

Инди бу сәһәдә ән башлыча мәсәлә ашағыдакылардан ибарәтдир: а) мадди марағландырма системинин, о чүмләдән әмәк һағгынын истәһсалын сон нәтичәләри илә дүзкүн әлағәләндирилмәси; б) игтисади һәвәсләндирмә, мәнфәәтин бөлүшдүрүлмәси системинин тәсәррүфат һесабы принципләри, методлары илә

узлашдырылмасы; в) игтисади, мадди мараг формаларынын өзүнүн оптимал элагэлэндирилмәси вә бунунла элагәдар олараг тәсәррүфат механизминин тәкмилләшдирилмәси; г) мадди вә мә'нәви стимуллашдырманын дүзкүн тәтбиг едилмәси вә онларын бир-биринин ардычыл тамамланмасынын тә'мин едилмәси.

Мадди стимуллашдырма јалныз онун мә'нәви стимулларла элагэлэндирилдији шәраитдә лазыми сәмәрә верә биләр. Мә'нәви стимул шәхсијјәтин эхаги тәрәгтиси вә социал тәләбаты илә бағлыдыр. Мәсәлән, ашкарлыг шәраитиндә «шан, шөһрәт— әмәјә көрә олмалыдыр» принципинә әмәл олунмасы, әмәкдә, һајатда фәал мөвге тутанларын дүзкүн гијмәтләндирилмәси мә'нәви тәләбатын өдәнилмәси үчүн принципнал әһәмијјәтә маликдир. Лакин тәәсүф ки, һајатда һәмишә белә олмур, бу илә тәбии олараг коллективләрдә мүнәгишә шәраити јарадыр, социоложи-психоложи мүнһити хәјли дәрәчәдә корлајыр. Белә һаллара гаршы мубаризә адда-будда, элаһиддә вәзијјәтдә дејил, систем һалында вә ардычыл олараг апарылмалыдыр. Мәсәлән бу чүр чидди гојулушу һәмин саһәдә социал эдаләт принципинин һајата кечирилмәси бахымындап да чох вачибдир.

**Идарәтмәнин елмилик принципи.** Бу принцип бир тәрәфдән идарәтмә фәалијјәтиндә идарәтмә елминин вә она јахын олан дикәр елмләрин мүасир наилјјәтләриндән истифадә олунмасы, дикәр тәрәфдән илә идарәтмә системинин даима тәкмилләшдирилмәси, онун чәмијјәтин потенциал имкандарындан максимум истифадә едилмәсилә элагәдардыр. Елми биликләрин, елми фәнләрин ганушларыны дәрк етмәк вә дәриндән јијәләнмәк идарәтмәјә елми чәһәтдән јанашмағын әсасыны тәшкил едир. Бурада мүчәррәд елми, нәзәри вә методоложи мәсәләләрлә јанашы идарәтмәдә мүасир ријазии-игтисади моделләшдирмәдән, һесаблама техникасындан вә с. кениш истифадә олунмасы да вачиб мәсәләләрдән биридир. Идарәтмәнин елми методлары, елми потенциалы олмадан онун елми сәвијјәси һаггында, гәбул едилән идарәтмә гәрарларынын кејфијјәти һаггында данышмаг олмаз. Лакин идарәтмә һаггында биликләр мәчмусу елмилик принципинин бир чәһәтидир. Дикәр чәһәти илә һәмин елми биликләрин, мүддәаларын идарәтмә тәчрүбәсиндә тәтбиг олунма имкандылығы вә (практики олараг тәтбиг едилмәси илә элагәдардыр. Мәсәлән һәр үч тәрәфи бир чох чәтин проблемләрлә, онларын һәлл едилмәси илә бағлыдыр. Бә'зән белә дә олур: идарәтмә һаггында дүрүст билик дә, ону тәтбиг етмәк үчүн шәраит дә олур, лакин бунлары бачаран, практики тәтбиг едән ишчи олмур. Она көрә дә елмилик принципи идарәтмә һаггындакы мүддәаларын систем һалында тәһлил едилмәсини дә нәзәрдә тутур.

Идарәтмәнин елмилик принципи идарәтмә процесиндә, тәсәррүфат гуручулуғу кедишиндә баш верән субъективизм вә волюнтаризм һаллары илә бир јерә сыға билмәз. Тәсәррүфат сијасәти јалныз елми мүддәалара вә реаллыға әсастанмалыдыр.

**Идарәтмәнин планлылыг принципи.** Идарәтмәнин планлылығы истәһсәлын мүнһүм принципләриндән биридир. Планлылығы принципи планлауғунлуғ мүнәсибәтләриндән ирәли калир вә идарәтмә системинин әсасыны тәшкил едир. *Бурада планлы пропорционалдығын бөјүк әһәмијјәти вардыр.* «пропорционалдығы» аңлајышы тамын, ваһид бир процесин ајры-ајры һиссәләри арасындакы әһәнкларлығы, ујғунлуғу ифадә едир. Пропорционалдығы ајры-ајры ичтиман истәһсал саһәләри,



мөвгөжи эсасдыр.

**Һүгүг, вэзифэ вэ мäs'улијјәтин әлагәләндирилмәси приисипи.** Бу о демәкдир ки, нәинки һәр бир вэзифәли шәхс, ишчи, һәтта бир идарә органы, онун бөлмәләри ганунла мүәјјән олунмуш һүгуги статусла јанашы, вэзифә вэ мäs'улијјәтә дә маликдир. Ән башлыча чәһәт мәнз конкрет идарәчилик фәалијјәтиндә онларын оптимал һалда әлагәләндирилмәсидир.

**Ијерархијалыг вэ гајыдыш әлагә приисипи.** Бу объектив олараг идарәетмә структурунун чох мәрһәләли гурулмасыны, онларын арасында мүстәгим вэ гајыдыш әлагәнин олмасыны тәләб едир. Идарәетмә бөлмәләри үзәриндә нәзарәт эсасән гајыдыш әлагә эсасында (идарә олунан объектин информасијасы васитәсилә) һәјата кечирилир.

## IV ФЭСИЛ

### ИДАРЭЕТМӨ НЭЗЭРИЈЈӨЛӨРИ

#### § 1. Гэрб өлкэлэринин идарэетмө саһэсиндэки тэчрүбэси

Ири машынлы истехсалын мејдана кэлмэси вэ мэнфээтин артырылмасы еһтирасы истехсалын тэшкили вэ идарэ едилмэси мөсэлэлэрини ирэли сүрмүшдүр. Бу өз нөвбэсиндэ идарэетмө саһэсиндэ јени-јени нэзэријјэлэрин мејдана кэлмэсинэ сэбэб олмушдур. Һэмин нэзэријјэлэр капиталист инһисарларынын, корпорасијаларын мэнфээтинин артырылмасында аз рол ојнамамышдыр. Бу нэзэријјэлэр садэчэ олараг тејлор типли — јалныз истехсалын тэшкили вэ эмэјин интенсивлэшдирилмэси, муздлу эмэјин истисмары илэ мөһдудлашан нэзэријјэ дејилдир. Мүасир нэзэријјэлэр һэм дә социал-синфи руһлу олан нэзэријјэлэрдир. Мөсэлэн, анчаг АБШ-да 150-јэ гэдэр «советшүнаслыг» мэркэзлэри вар иди. АФР-дэ 100-дэн артыг белэ бир мэркэз фэалијјэт көстэрир. Башга Гэрб өлкэлэриндэ дә бу типли мэркэзлэр олмушдур.

Гэрб өлкэлэриндэ билаваситэ истехсалын тэшкили, сэмэрэлијинин артырылмасы илэ элагэдэр олан идарэетмө вэ тэшкилетмө методлары да инкишаф етдирилир. Идарэетмө системиндэ кетдикчэ электрон-һесаблама машынлары, ријазии моделлэшдирмэ, эмэлијатларын оптималлашдырылмасы системлэри, мүхтэлиф тэсэррүфатчылыг вэзијјэтлэринин тэһлили, чох амилли тэһлил, идарэетмө гэрарларынын оптималлашдырылмасы методлары кениш сурэтдэ тэтбиг едилмэјэ башланылмышдыр. Бу бахымдан идарэетмө елминин мүддэаларындан вэ наилијјэтлэриндэн истехсалатда истифадэ олунмасы, топланмыш тэчрүбэнин тэтбиг едилмэси мүасир елми-техники тэрэггинин, истехсалын интенсивлэшдирилмэси, максимум мэнфээтин элдэ едилмэси мөсэлэлэриндэн ирэли кэлэн тэбии бир просесдир. Лакин бу просеслэр системиндэ комбинэлэшмиш, зиддијјэтли мүнасибэтлэр чэрэјан едир. Белэ ки, социал мөсэлэлэр, инсан амили арха плана чэкилир, техники - техноложии просеслэрлэ социал мүнасибэтлэр арасында кэскин зиддијјэт баш верир. Она көрэ дә белэ идарэетмө просеси јалныз истехсалын идарэ едилмэси функцијасыны дејил, һэм дә сүбэ просеслэринин истисмар едилмэси функцијасыны ичра едирди.

Анри Фэјол (1941-1925) идарэетмэнин планлашдырма, тэшкилетмэ, кадрларын сечилмэси вэ јерлэшдирилмэси рэһбэрлик (мотивлэшдирмэ), координасија, учот вэ нэзарэт функцијаларыны *гаршылыглы элагэ системи* һалында өјрэнмишдир. Бу гаршылыглы элагэ системи өзүнү ашағыдакыларда көстэрир: 1. Зэрури эмэк бөлкүсү; 2. Зэрури интизам; 3. Рэһбэрлијин вөһдэтлији; 4. Сэрэнчамын вөһдэтлији; 5. Нүфуз вэ мөсулијјэт; 6. Хүсуси мөнафенин үмуми мөнафејэ табе етдирилмэси; 7. Эмэјин мүкафатландырылмасы, стимуллашдырылмасы; 8. Мэркэзлэшдирилмиш вэ гејри мэркэзлэшдирилмиш идарэетмэнин элагэлэндирилмэси; 9. Гајда; 10. Эдалэтлилик; 11. Ишчи һеј'этинин сабитлији; 12. Тэшэббүскарлыг, хејирхаһлыг вэ с.

**Менечмент үзрэ нэзэријјэлэрин гыса хроникасы** 1. Италијанын сијасии мүтэфэкири, тарихчи вэ јазычысы Н.Макиавеллинин (1469-1527) *һакимијјэт техноложии*

*жасы вэ лидерлик нэзэријјэси.* А.И.Кравченконун һағлы оларағ көстәрдији кими Макиавелли идарәетмә елмини, нэзэријјэсини мүстәгил, системли һалда өјрәнмәмиш, онунла бағлы фикирләри, идејалары јалныз өзүнүн сијаси трактларында, тарихи очеркләриндә, новеллаларында әкс етдирмишдир. Буна бахмајарағ Гәрб игтисади, менечмент әдәбијјатында Макиавеллинин идејаларына инди дә бөјүк марағ көстәрилир. Чүнки онун әсәрләриндә мүасир дөвр үчүн дә өз әһәмијјәтини итирмәјән давраһныш гајдалары, рәһбәрлик психолокијасы, шәр вә хејрхәһлығ, азадлығ, лидерлик, демократик иш үслубу вә с. кими мәсәләләр шәрһ едилмишдир. О, көстәрирди ки, бир гајда оларағ үч јахшы вә јахуд идарәчилик формалары (монархија, аристократија вә демократија) вә үч писләр вә јахуд тәһриф олунмушлар (олагархија, анархија вә зүлмкарлығ) вардыр. Макиавеллинин фикринчә лидер һәмишә мүдрикликнүмунәси вә әмәкдашларына гаршы әдаләтли олмалыдыр.

2. Д.Локк (1682-1704), Т.Гоббс (1588-1979), Сен-Симон (1760-1825), Р.Оуен (1771-1858), А.Смит (1723-1790), Д.Рикардо (1772-1823), Д.С.Милл (1806-1873) вә с-нин *социал фәлсәфи вә политоложи сәчијјәли менечмент фикирләри.*

3. Ф.Тејлорун, Ф.Чилбертин, Г.Емирсонун вә дикәрләринин *елми менечмент мәктәби.* Бурада әмәјин тәшкили, истәһсал системинин идарә едилмәси, әмәк һәрәкәтләринин сәмәрәләшдирилмәси вә с. мәсәләләр өнәмли јер тутур.

4. Ф.Тејлор, Г.Таун вә с-нин инсан амили консепсијасына әсәсләнән *ишчи һејәтинин идарә едилмәси консепсијасы.*

5. М.Веберин, Е.Мејонун, Ф.Тејлорун, А.Гастевин вә с-нин социал менечмент мүддәасына әсәсләнән *стимуллаидырма, мотивләшдирмә нэзэријјэси.*

6. *Менечментин* фәлсәфәси. Бурада менечментин давраһныш принципләри, ишкүзар саһибкарлығ, ағыллы егоизм, мұнагишә, интизам, мәс’улијјәт мәсәләләри нэзәрдән кечирилир.

7. М.Веберин (1864-1920) идејаларына әсәсләнән *социал бюрократија нэзэријјэси.* Бурада бюрократијанын милли, тарихи хүсусијјәтләри, типләри, социал фәалијјәтин сәмәрәләшдирилмәси, фәһләләрин идарәетмәдә иштиракы, легал, легитим дөвләт типи, вәзифәли шәхсләр, онларын мотивләри вә с. мәсәләләр башлыча јер тутур.

8. А.Фајолун (1841-1925) *административ нэзэријјэси.* О, “Үмуми сәнаје администратсијасы” (1916) әсәриндә менечментин системләшмиш нэзэријјэсини ишләјиб һазырламышдыр. Гејд етмәк ләзымдыр ки, инкилисчә менечмент идарәетмә мә’насында олдуғу кими, франсызча администрасија идарәетмә кими баша дүшүлүр. Анри Фајол идарәетмәнин (администрасијасынын) 14 принсини вә 5 функцијасыны ирәли сүрмүшдүр.

9. *Мүасир менечмент нэзэријјәләри:* ситуасијалы идарәетмә, стратечи менечмент, антибәһран идарәетмә, маркетинг, логистика.

## § 2. Гәрбдә тәшкилетмә нэзэријјәләринин мејдана кәдмәси

Идарәетмәдә тәшкилетмә нэзэријјәсинин мејдана кәлмәси Америка мүһәндиси Ф. Тејлорун (1856-1915) ады илә бағлыдыр.

Ф. Тејлорун тәшкилетмә нэзэријјәсинин әсасында әсәсән ашағыдакы мәсәлә-



ләр дурурду:

- эмәжин һәддиндән артыг ихшаслашмасы әсасында мәнфәәтин артмасынын тә'мин олунамасы;
- фәһләләрин ән садә эмәлијјатлар үзрә функцијаларынын мәһдудлашмасы;
- иш вахтынын сон дәрәчәдә дәгиг учота алынмасы;
- эмәк процессләринин, эмәлијјатларын елми тәдгиги вә артыг иш һәрәкәтләринин арадан галдырылмасы;
- фәһләләрин истехсалын тәшкил олунамасы гәјғысындан азад олунамасы, хүсуси хидмәт системинин јарадылмасы;
- фәһләләр үчүн минимум эмәк һаггы системинин тәтбиг едилмәси.

Ф. Тејлор системиндән көрүндүјү иш вахтынын учота алынмасы, эмәлијјатларын тәһлили вә с. илә әлағәдар олан сырф истехсал характерли үстүн чәһәтләр вар иди. Бу системи Тејлордан габаг һеч ким вермәмишди. Лакин Тејлор системинин ән — *мәнифи чәһәтләриндән бири һәммин системин фәһләјә нечә тә'сир едәчәјини нәзәрә алмамасыдыр*. Бу системдә психоложи моментләр унудулмушдур. Чүнки бу системдән башлыча мөгсәд мүмкүн гәдәр истисмара наил олмаг иди.

Тејлор системинин башга чәһәтләри дә вар иди. О, идарәетмә саһәсиндә эмәк бөлкүсүнү, фәалијјәтин плашлашдырылмасы функцијасыны, бу фәалијјәтин көмијјәтчә тәһлил әсасында өјрәнилмәси мәсәләләрини дә ирәли сүрмүшдүр. О, «оптимал» иш методлары системини ишләјиб һазырламышды.

Лакин Тејлорун һазырладығы систем билаваситә иш јерләри вә сехләрин фәалијјәти илә мәһдудлашырды. Сонралар идарәетмәнин тәшкилинин үмуми принципләри тәдгиг олулмаға башланылды. Бу тәдгигат иши Франсанын ири сәнајә бирликләринин рәһбәрләриндән олан Анри Фајолун ады илә бағлыдыр. О, биринчи дәфә олараг тәшкилетмә вә идарәетмә принципләрини дөвләт вә истехсала тәтбиг етмишдир. Мәсәлән, о, идарәетмәнин ашағыдакы принципләрини, вәзифәләрини ирәли сүрмүшдүр: узагкөрәнлилик, планлашдырма, тәшкилетмә, координасија вә нәзарәт функцијалары.

Идарәетмәнин классик буржуа тәшкилетмә нәзәријјәчиләри ичәрисиндә алман сосиологу Макс Вебер мүһүм јер тутур.. О, биринчи дәфә олараг *инзибати тәшкилетмәнин идеал типини нәзәријјәсини ирәли сүрмүш*, идарәетмәнин синфи характерини нәзәрә алмамышдыр. Бу нәзәријјәдә башлыча јери лидерлик вә һакимијјәтин структурунун өјрәнилмәси тутур. Мәсәлән, М. Вебер үч типли һакимијјәт, тәшкилат типини ирәли сүрүрдү. Бунлардан бири ән'әнәви, дикәри идеал вә харизматик типли рәһбәрлик формасыдыр. О, өзү идеал рәһбәрлик формасыны бүрократик рәһбәрлик формасы адландырмыш, *идеаллыгла бүрократизми сәһв олараг бир сыраја гәјмушдур*. Харизматик типли идарәчилији, тәшкилетмәни исә рәһбәр ишчинин мүстәсиа дәрәчәдә шәкси кејфијјәти илә әлағәләндирмишдир. Бу системдә идарәетмә мүнәсибәтләри, бу мүнәсибәтләрин характери һәммин мүнәсибәтләрин ијерархија гәјдасында гурулмасы, рәһбәрлик гәјдасы вә стандартлары, кадрлар мәсәләси мүһүм јер тутур.

Көрүндүјү кими, идарәетмә саһәсиндә «классик» буржуа нәзәријјәләри мәктәби кениш бир даирәни әһатә едир вә нәзәријјәләр «мәктәбини» эмәлә кәтирмишдир. Һәммин мәктәбин нүмајәндәләриндән бири дә Форд нәзәријјәси олмушдур. О,

истеһсалын тәшкили саһәсиндә Тејлор системинин тәтбигини даһа да тәкмилләшдиришиди. Оун башлыча фәалијјәти Тејлор системиндән ирәли кәлән *принципләри күтләви истеһсала тәтбиг етмәк, ајры-ајры мәһсулларын истеһсалы үзрә әмәлијјатлары ән садә, ихтисас тәләб етмәјән һиссәләрә ајырмагдан ибарәт олмушдур*. Бу систем истеһсал просесинин дәгиг ардычыллығынын һәјата кечирилмәси, оун стандарт технолокија, мәрһәлә вә әләгәләр үзрә идарә едилмәси кими мәсәләләри нәзәрә тутур. Лакин истеһсалын белә бир мәчбури конвејер, амансыз стандарт гәјдасында тәшкили вә идарә едилмәси фәһлә синфинин вәһшичәсинә истисмарыны даһа да артырмышдыр.

Әмәјин тәшкилинин капиталистчәсинә тәкмилләшдирилмәсиндә Америка мүнәндиси Ф. Чилбертин дә мүнәјән ролу олмушдур. О, фәһлә, әл һәрәкәти системләрини өјрәнмиш вә она хүсуси китаб һәср етмишди. Тејлорун әлверишли инсан фәалијјәти әл һәрәкәтләринә максимум гәнаәт етмәк Чилбертин системинин әсасында дурурду. Дикәр Америка мүнәндиси Г. Емирсон әмәк мәһсулдарлығы бахымындан инсан организминин фәалијјәтини өјрәнмишди. Көрүндүјү кими, истеһсалын тәшкили вә идарәедилмәси үзрә буржуа нәзәријјәләринин башлыча мәгсәди бир олмушдур.

### § 3. Гәрбдә идарәетмәнин мүасир тәшкилетмә нәзәријјәләри

Истеһсалын тәшкили вә идарә едилмәсинин мүасир вә «классик» Гәрб нәзәријјәләринин фәалијјәтләриндә охшарлыг, һабелә мәгсәдбирлији вардыр. Тәшкилетмә Гәрб нәзәријјәләри ичәрисиндә ән кениш јайылан «емпирик мәктәб»ди. Һәмин мәктәбин нәзәријјәчиләри бир сыра вариантлы мүддәалар ирәли сүрмүшләр. Бурада спесифик чәһәтләрдән бири ондан ибарәтди ки, бу нәзәријјәчиләр, нечә дејрләр, хүсуси мәктәб кечмиш адамлар дејил, ири ширкәтләрлә әләгәдар олан адамлардырлар, онларын өзү ја бөјүк менечерләрдирләр, јахуд да ири фирмаларын мәсләһәтчиләридирләр. Ширкәтләрин вә менечерләрин тәчрүбәси идарәетмә гәрарлары үчүн әсас кәтүрүлүр. Она көрә да бу һалда идарәетмәлә объективлик, елмилик өз әһәмијјәтини итирмиш олур. «Емпирик мәктәб» нәзәријјәсинә әсасланан иш фәалијјәти ики истигамәтлә апарылыр — бир тәрәфдән мүәссисәләрин, ширкәтләрин конкрет тәшкилати, техники, игтисади, малијјә фәалијјәти тәдгиг едилди, диқәр тәрәфдән исә чәмијјәт мигјасында јени-јени консепсијалар һазырланыр. Бу, тәчрүбә әсасында диқәр мәсәләләрлә јанашы, һәмчинин капитализм чәмијјәти һаггында глобал нәтичәләр чыхарылыр, бу чәмијјәтин «елми чәмијјәт», «демократик» вә «әдаләтли» чәмијјәт олмасы идејаларыны ирәли сүрүрләр. Бунун үчүн *«мәифәәтдә иштирак етмә», «идарәетмәдә иштирак етмә»* вә с. аид ајры-ајры, әләһиддә мисаллар кәтирирләр. «Емпирик мәктәбин» көркәмли нүмајәндәләринә П. Дракер, Р. Девис, Л. Нјуман, Д. Миллер вә башгаларыны аид етмәк олар. Бу мәктәб өз нәзәријјәләрини демәк олар ки, менечерләрин хидмәтинә вермиш, она һәср етмишди. Бурада истеһсалат рәһбәрләринин әмәјинин мәзмуну вә идарәчилик функцијасынын өјрәнилмәсинә бөјүк јер верилир. Мүәссисә гаршысында дуран мәгсәд вә вәзифәләрин мүнәјән едилмәси, мүәссисә вә оун дахили бөлмәләринин ишинин тәшкили, һәмин вәзифәләрин, фәалијјәтин әләгәләндирилмәси, тәһлили,

Хырга буржуа" идаретма назарийлары эн долашыт назарийлардан билир. Хырга буржуазиянын (кндийларин, соткарларын, хырга тащирларин - хырга мүлкитичилрин) пролетарлар буржуа арасындакы арапыт мөбте тутасы - онларын чамийитда тутуллар бу сосал мөбте - идаретма концепсиясында да өз тсирини көстермишир.

### § 4. Истецалын идаре елимесинин хырга буржуа концепсиясы

Мүсир Грб идаретма назарийлары ичрисида эн кениш жапымышш назарийлардан бири «сосал систем назарийсы»дир. «Емпирик мктб» концепсиясында мутлэт проматикийи, тшкитетма ва идаретмада мунатипийин отасы «сосал систем» назарийсинин медала кэмсини зурри етмиди. «Сосал систем» назарийсинин көркмили нумажандлары Д.Марл, Г.Самон, А. Етсион омулар. Бу назарий идаретма меселларин, проселарина глобал, структур-функционал бахымдан жанашыр ва умуми систем назарийсы бахымындан изап етир. Емнин мктбдин нумажандлары капитализмда идаретманнин унверсал, систем назарийсини жаратма чад етир.

«Сосал систем» назарийсинда афры-афры фердлер тшкитатларын талаба-ишарын элагеси, бу талабатын структуру, нар бир талабатын автоном характер дашымакы, онлар арасындакы лабду индийетлер меселсинин ершилимсини да дитет етирлер. Она көре дгруппарын ролу, статусу, мутлэф мунасибетлер, элагелрин формасы, мүсиффер парын тбду елимеси ва.с. да «сосал систем» назарийсинда мунм ер тутур.

Сон вахтар истецалын идаре елимеси сахсинда кениш жапымыш назарийлардан бири да «ени» мктб назарийсыдир. «ени» мктб назарийсинин башыча нумажандлары Р. Акофф, С. Вир, Р. Калман, А. Голдберкер, Л. Клеидир. Бу ризаи, кибернетик методларын идаретма системарина татбит олунамакы эн элагалдыр. Идаре-етмада «ени» мктб эелинд эм ва техника сахсинда олан наийийетлерини бу саба иш бирлештирмеси, бу саба ктирлимесидир. Ризаи, кибернетик моделеш-дирма, һабел эмалийатларын идаре елимеси, ресурсларын бөлүшдүрүлмеси, күтүви хилмет везилеринин, истецалын техникни тартити меселларинин гадажа салынамакы кими проблемлар «ени» мктб назарийсы системинде башыча ер тутур.

Назырга Грб мүсиселринда тбду елимеш гарарларын оптималаш-дырылмакы, оулар назарийсы, ризаи ментит, ризаи статистика, хэти, етри-хэти ва динамик програмлаштырма, систем налында жанашма методлары, һабел «итасија гадагы жанашма» концепсиясы кениш жапымышдыр. Меселен, «систем налында жанашма» методуну назардан кычрак. Умумийетте, һадиселера систем налында жанашма, системли татлит иш метод дейдир. Лакин Грб назарийсы-чилери биоложи, техникни системларин тануларын, фертинилармадан, механики оларат сосал-итисал систем ва жарымсистемлер татбит етирлер.









*вэ социал мунасибэтлэрдэн дэ асылыдыр.* О, фэһлэ групплары социал систем адландырмышдыр. Она көрэ дэ «инсн мунасибэтлэри»нин көркөмли нүмајэндэлэри олан Р.Блејк, Р.Ликарт, К.Адчерис вэ башгалары психоложи вэ социал мунасибэтлэрин өјрэнилмэси вэ ашкара чыхарылмасы мәсэлэлэринэ бөјүк эһәмијјэт вермишлэр. Мүасир елми-техники тэрэгги шэраитиндэ психоложи, инсани мунасибэтлэрин нэзэрэ алынмасы зэруридир вэ буну инкар етмэк олмаз. Лакин социал вэ игтисади манафелэри бир-биринэ дабан-дабана зидд, башсығалламағ гаддасы илэ тэнзим едилмэсини тэ”мин етмэк олан бир коллективдэ һәмин мунасибэтлэрин, нечэ дејерлэр, хүлјасы эн азы садэлөвһлүк оларды.

## **§ 6. Мүасир Гәрб өлкэлэриндэ истехсалын идарэ едилмэсинин гыса характеристикасы**

Инһисарчы капитализм шэраитиндэ елми-техники тэрэггини јени наилијјэтлэри капиталист идарэетмэ тэчрүбэсинэ хејли тэ”сир көстәрмишдир. Инһисарчылар, Гәрб дөвлөтлэри идарэетмөјэ антогонист социал зиддијјэтлэрин арадан галдырылмасы васитэси кими бахырлар. Идарэетмэ методлары вэ формаларынын, онун техники васитэлэринин дәјишилмэси мүасир капиталист истехсалынын, машынлы истехсалын объектив таләблэриндэн ирәли кәлир.

Мүасир дөврдэ елми-техники чәһәтдән инкишаф етмиш Гәрб өлкэлэри, биринчи нөвбэдэ АБШ капиталын көрүнмөјөн дәрәчэдэ мәркәзләшмэси вэ тәмәркүзләшмәсилэ сәчијјәләнир. Бу исә истәр-истәмәз идарэетмәнин практики мәсәлэлэринэ, онун бир сыра проблемлэринин ишләнилмәсинэ тә”сир көстәрир. Јүксәк инһисарчы мәнфәәт әлдә етмэк вэ дағдычы рәгабәт мүбаризәси, кортәбии инкишаф капиталистлэри *һәмин вәзијјәтдән «чыхмағ» јолларыны ахтармаға сөвг едир.* Бу сәбәбдән дэ сон вахтлар идарэетмә проблемлэринэ бөјүк эһәмијјәт верилир. Әлбәттә, бу мүасир капиталист истехсал мунасибәтлэри шэраитиндэ олан арзудур. Она көрэ дэ мүасир идарэетмә методлары диггәт мәркәзиндә дурур, чохла мигдарда елми вэ мәсләһәт характерли мәркәзләр јарадылыр, идарэетмә үзрә кадрларын һазырланмасы вэ ихтисасынын артырылмасы мәсәлэлэринэ бөјүк диггәт јетирилир.

*АБШ-да идарэетмә саһәсиндә сон илләрдә баш верән дәјишикликлэри гыса оларағ ашағыдакы кими сәчијјәләндирмәк олар:* а) *идарэетмә нәзәријјәси саһәсиндә.* Бу саһәдәки дәјишиклик ајры-ајры идарәчилик фәалијјәтинин сәмәрәләшдирилмәси (Тејлор системи) системи илэ јанашы үмуми систем нәзәријјәси, кибернетиканын нәзәри принциплэри вэ идејаларындан истифадә олунмағла идарэетмөјэ систем һалында јанашылмасы илэ бағлыдыр; б) *идарэетмә техникасы саһәсиндә.* Истехсал системлэринин, дикәр систем вэ јарымсистемлэрин электрон-һесаблама машынлары, информасија техникасы илэ тәчһиз едилмәси истехсал, игтисади, малијјә вэ коммерсија мәсәлэлэриндә онлардан кениш истифадә олунмасы; в) *идарэетмәниш методолокијасы саһәсиндә.* Ајры-ајры проблемлэрин фәрди гаддада изаһ едилмәси, игтисади, истехсал характерли вәзијјәтин шәхси гаддада гијмәтләндирилмәсиндән, мүөјјөн едилмәсиндән бир сөвлә онлара субъектив гаддалы јанашма методундан системли тәһлил, әмәлијјатларын тәдгиги, ријази вэ машынлы програмлаш-



дырмаја, програмлы планлашдырмаја кечилмәси кими методлар системи илә элагәдардыр; г) *идарәетмәнин тәшкилаты формалары саһәсиндә*. Бурада башлыча дәјишиклик һакимијјәтин, идарәетмә форма вә структурунун ајры-ајры функција-ларындан програм-мәгсәдли идарәетмә структура кечилмәси, мүхтәлиф функција-ларын интегрәсијасы, онларын конкрет бир мәгсәдин һәјата кечирилмәсинә табе етдирилмәси, бунунла да идарәетмәнин мәркәзләшдирилмиш вә гејри-мәркәзләш-дирилмиш системләри арасындакы зиддијјәтләри, ујғунсузлуглары «һәлл етмәкдән» ибарәтдир; д) *идарәетмәнин социоложи-психоложи саһәсиндә*. Сон вахтлар АБШ-да вә бир сыра дикәр капиталист өлкәләриндә физики эмәклә јанашы әгли эмәк саһәсиндә чалышан ишчиләрин интеллектуал эмәјин даһа чох истисмар едилмәси, истисмар методларынын тәкмилләшдирилмәси, һабелә шәхсијјәтләрәрасы элагәлә-рин «јени» формаларынын тәтбиг едилмәси, стимуллашдырылмасы, мәс'улијјәт, идарәетмә фәалијјәтинин координасијасы идарәедичи һеј'әтин мәшг едилмәси вә с. мәсәләләрә хүсуи диггәт јетирилир.

Бу әсиндә «инсан мүнәсибәтләри» доктринасы илә бирбаша элагәдардыр. Она көрә да АБШ-да Тејлор вә Форд системләри илә, бу мәктәбин нүмајәндә-ләринин концепсијасы илә биринчи дәфә Е.Мејо тәрәфиндән ирәли сүрүлән «инсан мүнәсибәтләри» мәктәбинин мүддәаларынын интегрәсија едилмәси мәсәләләринә хүсуи диггәт јетирилир.

Тејлор системинин мүәсир ардычылары олан А. Аллен, Р. Девис, Г. Кунтс вә башгалары идарәетмәнин әввәлләр ирәли сүрүлмүш координасија, ихтисас-лашма принципләринә јени гәјдада јанашмыш, беләликлә дә һәмин функција-ларын гаршылыгы тә'сири вә һәјата кечирилмәси механизмини ишләјиб һазырламыш-лар. «Классик мәктәбин» мүәсир нүмајәндәләри «шагули» вә «үфиғи» *идарәетмәдә функција-ларын өзләринин ихтисаслашмасы*, тәшкилати структурун истигамәт-ләринин һәмин ихтисаслашмадан, табечиликдә олан адамларын мигдарынын бу ихтисаслашмыш функцијадан асылы олараг мүәјјән едилмәси, *функција-ларарасы мәнтиғи әлиғәнин гурулмасы мәсәләләринә диггәти чәлб едилрәр*. АБШ-да корпора-сијалар вә компанијалар формалашаркән хәтти вә функционал тәшкиләтмәнин дәғиг ајрылмасына хүсуи диггәт јетирилир. Хәтти тәшкиләтмәдән әсәс мәгсәд мәһсул истеһсалыны тә'мин етмәкдир. Сәнајә ширкәтләри вә компанијаларда хәтти тәшкиләтмә гәјдасында истеһсала баш менечер, јахуд истеһсал үзрә витсе президент рәһбәрлик едир, баш мүһәндис исә техники, техноложи мәсәләләрә бир мүтәхәссис кими бахыр. Функционал тәшкиләтмәнин әсәс вәзифәси көмәклик көстәрмәк, хидмәт етмәк, мәсләһәт вермәкдир. Бурада јенә дә идарәетмә фәалијјәти, «инсан мүнәсибәтләри», онларын давранышы илә элагәдар олараг бихевиористик— бихевиоризм (давраныш һағгында елм) мәсәләләринә кениш јер верилир. Бундан мәгсәд фәһләләрлә саһибкарлар арасындакы барышмаз зиддијјәтләри «сағлам-лашдырмагдан» ибарәтдир. Бунунла элагәдар олараг «груп мунасибәтләр», «груп нормалары», «коммуникасија әнкәлләри», «мүнағишә вә эмәкдашлығ» мәсәләләри дә өјрәнилир.

*Мүәсир Америка идарәетмә нәзәријәсиндә идарәедичи һеј'әтин фәалијјәт проблеминә бөјүк әһәмијјәт верилир*. Бурада бизнесменлә малијјә магнатларынын башлыча диггәти јүксәк ихтисаслы пешәкар идарәедичи һеј'әтинин һазырлан-

масына верилир. Она көрө до мүрөккөб истеһсал күчлөриндөн, чоһчөһөтли информасијалардан, кортәбин истеһсал, малијә мәсәләләриндөн баш чыхармағы, ресурслардан сәмәрәли истифадә етмәји һәјата кечирмәк үчүн белә тишли адамлар дигтәт мәркәзиндә дурур.

Идарәдичи һөјәтин мәсулијәти, мадди һәвәсләндирилмәси мәсәләләринә до бөјүк әһәмијәт верилир. Она көрө до менечерләр до саһибкарларла бирликдә изафи дәјәрин бөлүндүрүлмәсиндә иштирак етмәкә, истеһсал васитәләринин саһибкарларындан аз фәргләнир вә инһисарчы буржуа синфи чәрчивәсиндә хүсуси бир тәбәгә кими тәзаһур едирләр.

Сон вахтлар АБШ-да идарәетмә техникасынын, ријазии-игтисади методларын тәғбиғи вә бушунла да идарәетмә проблемәләринин һәли едилмәсиндә онларын ролу һәддиңдөн артығ шиширдилир. Ајдын мәсәләдир ки, һәр бир идарәетмә техникасы базар тәсәррүфат системинә хас олан антогонист вәдидијәтләр и һәлл едә билмәз. Идарәетмә техникасынын, ријазии моделләндирмәнин *Һәмши проблемләрини һәлләндәки гејри-апарычы ролу бир сыра Америка мүтәхәссисләри тәрәфиндән до е'тираф едиллир*. Онлар дүзкүн оларағ көстәрирләр ки, АБШ-да идарәетмәнин практиккә мәсәләләринә нисбәтән, онун ријазии мәсәләләринә даһа чоһ фикир верилир. *Мәсәләң, Америка ашми Ч.Форрестер көстәрир ки, реал тәсәррүфат вәзијәтинин мүрәккәблији вә гејри-хәттилији гаршысында ријазиијат ачиздир*.

АБШ-да 60-чы илләрин орталарында принципчә јени идарәетмә структура јайылмаға банлады. Ири сәнаје комплексләри ајры-ајры мәһсулларын мәркәзләшдирилмиш һалда истеһсалы вә сатывы илә әлағәдар оларағ *комплекс еләһијәтә малик олан хүсуси органлар јаратмаға башладылар*. Оператив, чари рәһбәрлик ишләри ашағы вәсиләдән олан идарәетмә органларына һәвалә едилди, онларын һуғулары хејли кенишләндирилди.

Сон илләрдә, АБШ-ын федерал һекүмәтиндә мүһүм тәшкилати дәјиникликләр едилмишдир. 1969—1970-чи илләрдә ичрәдичи органларын јенидән гурулмасы үзрә президентлик мәсләһәт шурасы јарадылды. Бу мәсләһәт комисеијасы федерал һекүмәт органларынын јенидән гурулмасы үзрә бир сыра тәклифләр һазырлады. Бурада мәғсәдли, функционал информасија системләринә, чари вә перспектив мәсәләләрә, гәбул едилмиш гәрарларын ичрасына нәзәрәтин бир органда бирләшмәси вә е. идарәчилик проблемләринә хүсуси дигтәт јетирилди. 1971-чи илдә даһили мәсәләләрлә мәшғул олан бүтүн назирлик системинин иши тамамилә јенидән гурулды. Әввәлки он бир федерал назирликдән бени—дәвләт департаменти, мүдафиә, малијә, әдлийә вә кәнд тәсәррүфаты назирлијинин, дикәр јенидән гурулан једди назирлик — тичарәт, нәғлијат, сәһијә, тәһсил вә социал тә'минат, мәһзил тикинтиси вә шәһәрләрин инкишафы, даһили ишләр, эмәк—әвәзинә дөрд ири инзибати мәркәзин—игтисадијат, инсан ресурслары, јерли инкишаф, тәбни ресурслардан истифадә назирликләринин јарадылмасы нәзәрә алынды.

Тәшкилати јенидәнгурмада дәвләт — инһисарчы тәмајүлләрин артмасында өзүнү көстәрир. Федерал органлар бүтүн даһили стратежи мәсәләләрин һәллини өз әлине алмағы, чари, оператив мәсәләләри исе штат вә јерли органлар сәвијәсиндә һәјата кечирмәји зәрури билди. Мүасир Америка идарәетмә тәчрүбәсинин тәшғиди гајдада тәһлили бу идарәетмә системинин үстүнлүкләрини дејил, әксинә, елми,

ваһид идарәетмә проблемләринин базар системи мүлкийјәт чәрчивәсиндә һәлл олунмасышыһ гејри-мүмкүнлүјүнү бир даһа субут едир.

Бүтүн Гәрб өлкәләриндә идарәетмәнин, онун тәшкили нөвләри вә методларынын стандарт, универсал системи јохдур. Мәсәлән, Италијада, Јапонијада идарәетмәнин тәшкил едилмәсиндә бир сыра хүсусийјәтләр вардыр. Әлбәтте, бу хүсусийјәтләр капиталист истеһсалы чәрчивәсиндә олан хүсусийјәтләрдир.

**Идарәетмәнин тәшкили саһәсиндә Италијанын тәчрүбәсини ғысача нәзәрдән кечирәк.** Бурада сәнаје кампанијаларынын бир һиссәси дәвләт, диқәр һиссәси хүсуси кампанијалара мөхсусдур.

Истеһсалын мүәсир тәшкилинин Италија нәзәрийјәси ири мүәссисәләрин мүстәгил сехләрә, истеһсал ваһидләринә ајрылмасыны нәзәрдә тутур. Мәсәлән, төкмә истеһсалынын мүстәгил сех кими ајрылмасы илә онун јалһыз өз мүәссисәсинин дејил, табе олдуғу фирманын мүәссисәләринин дә тәләбатыны өдәмәлидир.

**Италијанын сәнаје мүәссисәләринин идарә едилмәсинин башлыча принципләри ашағыдакылардыр:** һәр бир шәхсин функцијасы вә мәс'улийјәт һудудунун дәғиг мүәјјән едилмәси; дәғиг табечилијин гојулмасы, функционал шө'бәләрин дәрин ихтисаслашмасы. **Бурада мүәссисә ишчи һејәтинин ишчиләри ашағыдакы үч категорија ајрылыр: рәһбәрәдичи, јахуд директив, координасијәдичи рәһбәрләр вә ичрачылар.** Директив ишчи һејәти мүәссисәнин үмуми фәалијәтинә рәһбәрлик едир, һәр бир ишчи мүәјјән бөлмәјә чаваблеһ олур. Координаторлар мүәјјән олунмуш програм эсасында һәр бир бөлмәдахили саһәјә рәһбәрлик едир. Ичрасдичи исә истеһсал вә с. функцијаны (учот, хидмәт вә с.) јеринә јетирир. Мүәссисәнин бүтүн истеһсал фәалијәти хырда, элементар мангалара бөлүнүр вә һәр биринин ичрачысы вардыр. Белә техноложии, функционал мангалар һәмишә дејил ишин тәмәркүзләшмәси вә бир нечә ишчинин иш күнү әрзиндә ишлә тә'мин олуна билмәси шәраитиндә тәшкил олунур. Бурада көмәкчи фәһләләр, јерсүпүрәнләр, јағлајычылар јохдур. Фәһләләр көмәкчи фәһләләрин көрмәли олдуғлары ишләри дә ичра едилрләр. Дәзкаһ сындығда, мүрәккәб сазлама ишләри лазым кәлдикдә тә'мирчи, јахуд сазлајычы чағырылыр. Конвејер олмадығда һиссәләри бир дәзкаһдан о бири дәзкаһа нәглијјәт фәһләси верир. Бир нечә иш јерләри (20—40) техноложии аламәгләринә көрә мүәјјән истеһсал саһәләриндә бирләширләр. Бүтүн фәһләләр (ејни ихтисас дәрәчәсиндә оланлар) ејни саһәдә мәнғул олур вә бир-бирилә әлағәли фәалијјәт көстәрир, бир-бирләрини әвәз едә билирләр. **Истеһсал саһәсинә баш фәһлә, јахуд техник рәһбәрлик едир.** Онун табелијиндә 20—30, бә'зи һалларда 40—50 фәһлә (эсасәнјығма конвејерләрдә) олур. **Баш фәһлә бурада билаваситә рәис һуғуғуна, сәләһийјәтинә малиқдир. Хидмәтедичи истеһсал саһәләриндә (аләтләрин верилмәси, касса әмәлијјаты вә с.) баш гуллуғчу чалышыр. Баш фәһлә вә баш гуллуғчу координасијәдичи ишчи категоријасына аиддир.** Саһәләр сехләр һалында бирләшир. Сехә сех рәиси, јахуд истеһсал рәиси рәһбәрлик едир. Сех рәиси бир сыра һалларда, бир координасијәдичи ишчи һејәтинә, бә'зән исә директив һејәтә дахил олур. Сех (истеһсал) рәиси верилмиш програм үзрә истеһсалын нормал кедишини тә'мин етмәлидир.

Истеһсалын идарә едилмәсинин Италија вариантында нөвбә рәиси вәзифәси јохдур. Бу вәзифәни ја сех рәисинин мүәвини, ја да баш фәһлә ичра едир. Јухарыда дејилән систем ФИАТ фирмасынын заводларында кениш тәтбиг едилир. Бу

фирманын дүнжанын бир чох өлкэлэриндэ филиаллары вардыр.

## § 7. Кечмиш ССРИ-дэ идарэетмэ тарихи вэ концепсијалары

Русија башлыча капиталист өлкэлэриндэн 50—100 ил кери галырды. О харичдэн нэинки машын вэ аваданлыглар, һэтта зэнкин хаммал базасы олдуғу һалда, гара вэ элван металллар јун, көмүр, памбыг, кэрпич вэ с. алырды. Онсуз да пис вэзијјэтдэ олан өлкэ 1914—1918-чи иллэрин биринчи дүнја мүһарибэси дөврүндэ игтисади чөһэтдэн, даһа да сарсылды, бөһран һалына дүшдү. Јалһыз 1917-чи илин август-сентјабр ајларында 231 мүссисе бағланды, ишсизлик һаллары даһа да артды. Игтисади саһэдэки керилик елм саһэсинэ дэ мәнфи тә'сир едирди.

АБШ 1860-чы илдэ сәнаје мөһсулу истехсалы үзрө Инкилтэрэ вэ Франсадан сонра дүнјада үчүнчү јер тутурду. 1880—1890-чы иллэрдэ, АБШ-да сәнајејэ эсаслы вэсаит гојулушу үч дөфэ артды вэ ишэ элавэ олараг 1,5 млн. јени фәһлә гәбул едилди. Сәнајенин инкишафы илә элагәдар ири сәнаје ширкәтләри јарадылды. 1895-чи илдэ артыг 600 эн ири инһисарчы тәшкилатлар јаранды. Мәсәлән, бу дөврдэ өлкэдэ истехсал олунан нефтин артыг 90%-дән чоһу инһисара алынмышды. Белэ бир шөраитдэ капиталистләр истехсалы мәнфәэт алмаг, истисмары гат-гат артырмаг мәнәфејинэ табе етдирмәк үчүн һәр шеј етмәјэ һазыр идиләр. Америкада чох јайылмыш олан мәшһур Тејлор системи мәнз она көрө мәшһурдур ки, о эн азғын капиталист истисмарынын сон наилијјәтидир... Лакин ејни заманда... Тејлор системиндэ, истехсал просесини мүнтәзәм сурәтдэ тәһлил едән вэ инсан әмәјинин мөһсулдарлығынын олдуғча јүксәдилмәсинэ јол ачан елмин чох бөјүк тәрәггиси вардыр.

Капиталист истехсалынын кетдикчө тәмәркүзләшмәси елм вэ техниканын инкишафына, мөһсулдар машынларын тәтбигинэ күчлү тәкан вермишдир. Капиталист истехсалынын тәләбатына ујғун јени техноложии просесләр, јени конструксијалы техника јарадылды. Сәнајенин принципчө јени енеркетика базасы јарадылды. Бүтүн бунлар нэинки АБШ-да, дүнја мигјасында енеркетика, физика елминин инкишафына јени стимул јаратды — нагилләрлә узаг мәсафәјэ електрик чәрәјаны вермәк, електрик кечиричиләри јаратмаг, бир мүһәррикли бухар турбини јаратмаг, аз вахтдан сонра исә даһа гәнәәтчил чоһпилләли бухар турбинләри, бухар газанлары, күчлү гидроелектрик турбинләр јарадылды вэ с.

Керидэ галмыш бир кәндли өлкәсиндэ буржуа зијалыларынын, мүтәхәссисләринин хидмәтиндән истифадә етмәк лазым иди. Ејни заманда буржуазија идарәетмәнин тәшкилати формаларындан да истифадә етмәк зәрури иди.

Русијада чеврилишин илк иллэриндән башлајараг идарәетмәнин, әмәјин тәшкилинин елми эсасларына бөјүк әһәмијјәт верилирди. Она көрө да 1917-чи илә гәдәр мөвчуд олан идарәетмәнин формалары, методлары ва јени методолокија асасында јенидән ишләниләрәк Русијаја тәтбиг етмәк мәсәлэләринэ бөјүк әһәмијјәт верилирди. Бу заман ири мүссисәләрдә әмәјин тәшкили бүтүн ичтимаи һајатын эн башлыча, эсас вэ вачиб мәсәләси һесаб олунурду.

Бунунла алагадар олараг әмәјин елми тәшкили мәсәлэләринэ аид конкрет мәсәләләр бөјүк әһәмијјәт верилирди. М. П. Кержентсовун 1922-чи илдэ әмәјин елми тәшкилине даир јаздығы «әмәјин елми тәшкили вэ Тејлор системи» адлы әсәри

тәблиғ олунурду. Эмәјин, идарәтмәнин елми тәшкили мәсәләләринә аид адәбијатлар диггатлә охунур, эмәјин елми тәшкилинә аид ики вә ја үч дәрслик үчүн мүсабиғә е'лан етмәк тәклиф олунурду. 1920-чи илдә УИҺИМШ-нын гәрары илә Мәркәзи Эмәк Институту јарадылды. Института көркәмли мүтәхәссис вә ичтимаи хадим олан А.К.Гастев башчылығ етди. 1921-чи ил август ајынын 24-дә Эмәк вә Мүдафиә Шурасы Мәркәзи Эмәк Институтунун фәалијјәти вә вәзифәләри һаггында хүсуси гәрар гәбул етди. 1921-чи ил 1—4 декабрда Москвада эмәјин елми тәшкили үзрә конфранс кечирилди. Конфранс бир сыра тәшкилати, методоложи вә елми мәсәләләри мүзакирә етди. 1924-чү илин 10—16 мартында исә эмәјин елми тәшкилинә даир Икинчи Үмумиттифаг топланышы олды, Эмәк Институту, Казан Эмәк Институту, бир чох шәһәрләрдә эмәјин елми тәшкили үзрә лабораторијалар тәшкил едилди. Бүтүн бунлар ону көстәрир ки, эмәјин тәшкили, идарәтмәнин елми әсәсләры мәсәләләрини дәвләт мигјасында вә сәвијјәсиндә һәлл етмәк үчүн мүәјјән иш көрүлмүшдү.

О вахтлар јени игтисади сијасәтин јаратдығы имканлардан истифадә етмәји бачармағ лазым иди. В.И.Ленин јазырды: «Јени игтисади сијасәт сапалағын верки илә әвәз едилмәси демәкдир, капитализмин хејли дәрәчәдә бәрпа олунмасына кечид демәкдир. Нә дәрәчәдә—буну биз билмирик». Бурада биринчи нөвбәдә, харичи капиталистләрлә консенсија мүгавиләләринин бағланмасыны, әрзаг сапалағынын арадан галдырылмасы илә әлагәдар кәндлиләрин веркидән артығ мәһсулларынын азад сатмасы вә һәмин азад тичарәт зәмини үзәриндә капитализмин артмасы мејлләри нәзәрдә тутулурду. Бунунла белә өлкә билаваситә әмтәә-пул мүнасибәтләриндән, јени игтисади сијасәтдән (ЈИС) истифадә етмәдән јаранмыш арыр вәзјјәтдән чыха вә бирбаша, билаваситә истехсал үсулуна кечә билмәзди. ЈИС мәсәләсинә, һәм дә стратежи бир бахымдан јанашылырды. Инди әсас мәсәлә ЈИС-ин зәрури олуб-олмамасында дејил, хырда кәндлиләри капиталистләрин әлиндән алыб халгын тәрәфинә чәкмәкдән ибарәтдир. Буна көрә дә, стратегија бахымындан әсас мәсәлә ондан ибарәтдир ки, бу јени вәзјјәтдән ким даһа тез истифадә едәчәкдир?. Учот вә нәзарәт мәсәләләринә дә бөјүк фикир верилирди. Нәзарәт олмасы зәһмәткешләрин һакимијјәти, зәһмәткешләрин азадлығы давам кәтирә билмәз, капитализмин әсарәти алтына гајытмағ лабүд оларды. Бунунла әлагәдар оларағ ири капиталист мүәссисәләринин учот вә нәзарәти тәшкил етмәк тәчрүбәсиндән истифадә етмәк зәрури һесаб олунурду. Учот вә нәзарәт мәсәләсинә, хүсусән хырда әмтәә истехсалы укладынын вә хырда буржуазиянын өлкәдә кениш вүс'әт алдығы шәраитдә даһа чох әһәмијјәт верилирди. Хырда буржуазиянын психолокијасы, бүтүн вәрдиш вә ән'әнәләри дә дәвләт нәзарәтинә зиддир бу анархизм анархизм - синдикализм кими буржуа чәрәјанларындан, мүддәаларындан ирәли кәлир. Бу бахымдан, дүзкүн нәзарәт вә учот гојулмасы *дәвләт капитализм методларындан чеврилишин илк илләриндә истифадә олунмасыны зәрури һесаб едилди вә ону хырда буржуа анархизминә гаршы гојурдулар*. Белә бир реалист игтисади тактика јеритмәклә игтисади идарәтмә саһәсиндә чох мүһүм, лакин зиддијјәтли тәдбирләр системини һәјата кечирмәк мүмкүн олды. Хырда мүлкијјәтчи ән әввәл дәвләт капитализминдән горхур», о бири тәрәфдән исә социалист мүтәшәккиллијини, гајдаларыны гәбул етмирди. Бунунла әлагәдар оларағ дәвләт

капитализминдэн истифаде мәсэләси гәтијјәтлә ирәли сүрүлүрдү. Чеврилиш шәраитиндә дәвләт капитализми нәдир? Һазырда дәвләт капитализмини һәјата кечирмәк—кечмишдә капиталист синифләринин һәјата кечирдикләри учот вә нәзарәти һәјата кечирмәк демәк иди.

Истәр өлкәнин мадди истеһсал саһәсиндә, истәрәсә дә идарәетмә саһәсиндә эмәјин тәшкили мәсәләләринә бәјүк әһәмијјәт верилрди. Мәсәлән, Америкада Тејлор системинин тәтбиғи илә әлағәдар, эмәјин тәшкилиндә өлчүлмәз дәрәчәдә даһа јүксәк үсуллар өјрәтмәји мүмкүн едән бир чох тәдғигат материаллары топланмышды. Бунунла јанашы Тејлор системи ән азғын капиталист истисмарынын сон наилијјәти адландырылырды. Лакин ејни заманда бу системләр истеһсалын елми тәшкилинин сон наилијјәтидир, бунлары көтүрүб, бир тәрәфдән, истеһсалатда учот вә нәзарәтимизин һәјата кечирилмәси, сонра да, дикәр тәрәфдән, эмәк мәһсулларыныңын јүксәлдилмәси мәнәфеји әсасында јенидән ишләјиб һазырламағ лазым иди. Башлыча, принципал мәсәлә һәммин системин һансы социал шәраитиндә тәтбиғ едилмәси илә мүәјјән едилмәлидир. Мәсәлән, Тејлор системи капитализм шәраитиндә, Америкада тәтбиғ едилдији шәраитдә онун тәтбиғиндән әввәлләрдә олдуғу кими эмәк һағғынын сәвијјәси вә иш саатларынын мигдары дәјишмәмиш ејни илә олдуғу кими галмыш, лакин музду эмәјин истисмары икигәт вә учга артмышды. Бир игтисадчы алимин ифадәси илә десәк, «Америка елми үсулунун» тәтбиғини иш вахтынын гысалдылмасы вә «иш гүввәсинә һеч бир зәрәр дәјмәдән истифаде едилмәси илә бирләшдирмәлијик». Лакин бу идејалар утопија һалында галды.

## §8. Идарәетмә нәзәријјәси вә тәчрүбәсинин дөвләрә ајрылмасы

Чеврилиш нәтичәсиндә истәр идарәетмәнин социал мәзмунунда, истәрәсә дә истеһсал идарәчилијинин тәшкилати формаларында әсәслы дәјишикликләр баш верди. Ингилабын илк күнләриндә өлкәнин фабрик вә заводлары мүәјјән мүддәтә ө әввәлки саһибләринин әлиндә, мүлкијјәтиндә галмышды. Она көрә дә зәһмәткешләрин мәнәфејини мудафиә етмәк, капиталист *саһибкарларын фәалијјәти үзәриндә нәзарәти һәјата кечирмәк, һабелә онлар тәрәфиндән мувафиғ директив вә көстәришләрин јеринә јетирилмәсини јохламағ мәғсәди илә һәммин мүәссисәләрдә фәһлә нәзарәти комиссиялары тәшкил едилди*. Бу фәһлә комиссиялары принципал әһәмијјәти олан иш көрүрдүләр - истеһсалын кедишинә, әлдә едилән мәһсулун сатышына, эмәк һағғынын тәшкили гәјдаларына, бир сөзлә, саһибкарларла дәвләт органлары саһибкарларла өзләри арасындакы мунасибәтләрин бүтүн чәһәтләринә тохунурдулар. Лакин чох кечмәдән гаршыја даһа јени бир мәсәлә - ири сәнәјә вә банклары миллиләшдирилмәси мәсәләси чыхды. 1917-чи илдә чохлу мигдарда мүәссисәләр миллиләшдирилди вә үмумдәвләт мүлкијјәтинә кечди. Бу мүәссисәләрә билавасит фәһлә-кәндли һөкүмәтинин нүмајәндәләри рәһбәрлик етди. Она көрә дә бүтүн сәнәјени ваһид бир мәркәздән идарә едә билән мәркәзи бир органын јарадылмасы зәрурәти, тәләбаты мејдана чыхды. Елә һәммин илдә Али Халг Тәсәррүфаты Шурасы (АХТШ) јарадылды. АХТШ вә онун јерли органлары сәнәјә тәшкилати рәһбәрлијин биринчи формасы иди. 1920-чи илин апрел ајында Әмәк вә Мудафи

Шурасы (ӨМШ) жаратылды. Бу шурара өлкөнүн бүтүн тасарруфат һајатыны тэнзим етмәк ихтијары верилди. 1921-чи илин феврал ајында Дөвлөт План Комиссиясы жаратылды. Дөвлөт План Комиссиясы ӨМШ нәздиндә жаратылды. Дөвлөт План Комиссиясынын жаратылмасы илә АХТШ планлашдырма органындан тасарруфат органына чеврилди. Јени итгисади сijasәтә кечид дөврүндә дағылмыш истеһсалы бәрпа етмәк мәгәсәди илә сәнајенин идарә едилмәси методунда кејфијјәтчә јени дәјишикликләр һәјата кечирилди - *сәнајә мүәссисәләри тасарруфат һесабы гәјдасына кечирилди, онларын тәшәббускарлығы вә мүстәғилләји кешишлән- даралди*. Бу шәраитдә мүәссисәләр трестләрдә бирләшмишди, онларын әкәсәријјәти јерли халг тасарруфаты шураларына табе иди, АХТШ исә өз әлиндә ән ири мүәссисәләрин идарә олунмасыны чәмләшдирмишди. Һәмин мүәссисәләрин тәһни- зат, сатыш вә малијјә мәсәләләрини исә о вахт жаратылмыш синдикатлар һәли едир- диләр. Үмумиттифаг конфранс сәнајенин идарә едилмәсинин јенидән гурулмасы, мәркәзләндирилмиш идарәетмә системини мөһкәмләндирилмәси вә мүәссисә- ләрин һуғуғларынын кешишләндирилмәси саһәсиндә бәзи дәјишикликләр етди. Сәнајә саһәләринә рәһбәрлији күчләндирмәк мәгәсәди илә АХТШ системиндә саһә баш идарәләри тәшкил едилди. Сәнајенин идарә едилмәси саһәсиндә ән бөјүк дәјишиклик «сәнајенин идарә едилмәсинин јенидән гурулмасы һаггында» гәбул олунмуш гәрара әсәсән баш верди. *Бу гәрарда сәнајенин идарә едилмәсинин әсәс вәса- ләси, һәлгәси мүәссисә һесабы олунду. О тасарруфат һесабына малик олан мүстәғил тасарруфат тәшкилаты формасы ками гәјмәтләндарилди. Бунула әлағдар трест- ләран функциялары хејли азалдылды, онларын фәалијјәти әсәсән мүәссисәләр үзә- риндә техника рәһбәрлији һәјата кечәрмәклә мәһдудлашды*. Бу гәрара әсәсән сиңди- катлар ләғв едилди баш идарәләр дә ләғв едилди вә онларын әсәсында истеһсалат бирликләри жаратылды. Истеһсалат бирликләри билаваситә АХТШ-ја табе олмағ- ла мүәссисәләрин фәалијјәтинин бүтүн тәрәфләринә рәһбәрлији һәјата кечирди.

1932-чи илдә АХТШ әсәсында үч Халг Комиссарлығы — ағыр, јүнкүл вә мешә халг комиссарлығылары жаратылды. Мүттәфиг республикаларда да белә мүвафиг халг комиссарлығылары жаратылды. Халг комиссарлығы системиндә исә истеһсалат бирликләри ләғв едиләрәк баш идарәләр жаратылды. Нәтичәдә ири мүәссисәләр билаваситә баш идарәләрә табе етдирилди, ән ири мүәссисәләр исә бирбаша халг комиссарлығыларынын өзләринә табе етдирилди. Ән башлыча чәһәтләрдән бири һәмин вахтлар сәнајә мүәссисәләринин ичтимаи тәшкилатларынын ролунун арты- рылмасы олмушдур. Белә ки, *илк ичтимаи тәшкилатлара мүәссисә мүдирәјјәтинин фәалијјәтинә нәзарәт етмәк ахтајараты верилди*. Бу, ашағыдакы јухарыја тәңги- дин кешишләндирилмәсинә, коммунистләрин бүрократик ролунун арартырыл- масына шәраит јаратды.

Халг тасарруфатынын идарә едилмәси структурунда бөјүк вәтән мүһарибә- сіндән сонра бәзи дәјишикликләр едилди. Белә ки, халг комиссарлығылары назир- ликләрлә, халг комиссарлары Совети исә назирләр Совети илә әвәз едилди. Мүһарибәдән сонрақы илк илләрдә ајры-ајры назирликләрин тәркибиндә бир сыра дәјишикликләр едилди — бәзиләри ләғв едилди, бәзиләри бирләшдирилди вә бир сыра јени назирликләр жаратылды, бәзи назирликләр республика назирликләрин- дән иттифаг - республика назирликләринә чеврилди.

Сэнајенин идарэ едилмэсиндэ 1956-чы илдэн башлајараг мүһүм дәјишикликлэр баш верди. Белэ ки, иттифаг-республика табелијиндэ олан *бүтүн сэнаје мүссисэлэри республикаларын мүвафиг назирликләрини ихтијарына верилди*. Бу тэдбирләрдэн мэгсэд рəһбэрлији истехсалата - мүссисэлэрэ јахынлашдырмаг, мүттəфиг республикаларын эн зэрури мəһсуллара олан тəлəбатыны өдэмək вə башлычасы—*сэнаје саһэлəрини идарэ едилмэсиндэ изафи мэркəзлəшмэни арадан галдырмаг иди*. 1957-чи илин башланғычында өлкədə сэнаје вə тикинти үзрə 37 иттифаг-республика назирлији вар иди. 1957-чи илдэ сэнајенин саһэ идарəетмэ системи лəғв едилди вə эрази идарəетмэ системи јарадылды. Эрази идарəетмэ системинин эсас органы игтисади рајонларда јарадылмыш халг тэсəррүфаты шура-лары олду. Ири республикаларда бир нечə халг тэсəррүфаты шуралары јарадылды. Азэрбајчанда бир Халг Тэсəррүфаты Шурасы јарадылды. Сонралар исə бу ХТШ-ларына мэркəзлəшдирилмиш рəһбэрлик етмək мэгсəди илэ Али Халг Тэсəррүфаты Шурасы јарадылды. Сэнајенин эрази идарəетмэ органлары ажры-ажры рајонларын игтисади инкишафына мүэјјөн тə'сир кəстəрди вə саһэлəрарасы истехсал харак-терли мəсəлэлэр өн плана чəкилди. *Лакин билишчə чəһэт в иди ки, эрази идарəетмэ системи өзүнү доғрултмады, чүнки саһэ идарəетмэ системи арадан галхмышды*, елми-техники вə дикэр принципал саһэлэрə ваһид рəһбэрлији һəјата кечирмək чəтинлəшмишди. Бундан башга, истехсалын ихтисаслашмасы саһэсиндэ дə мүэјјөн нөгсанлар баш верди.

Сэнајенин идарэ едилмэсинин тəшкилати формаларында вə идарəетмэ методларында 1965-чи илдэн сонра дәјишикликлэр баш верди. *Бурада сэнајејə рəһбэрлијин саһэ принципи эсас кəтүрүлдү, халг тэсəррүфаты шуралары лəғв едилди вə мүвафиг саһэ назирликләри јарадылды*. Назирликлэр саһэ принципи үзрə үмүмиттифаг вə иттифаг-республика формасында јарадылды. Бунунла јанашы, тэсəррүфат рəһбэрлијинин саһэ вə эрази формаларынын əлагəлəндирилмэсинə дə хүсуси əһмијјət верилди, санаје мүссисэлəринин тэсəррүфат мүстəгиллији хејли кенишлəндирилди. 1966-чы илдэн башлајараг игтисади ислаһат һəјата кечирилди—јени планлашдырма вə игтисади һəвəслəндирмэ системинə кечилди. Бу ислаһат истехсалын идарэ едилмэсинə комплекс һалда јанашылмасы гајдасына эсасла-нырды. Чүнки ашағыдакы мəсəлэлэр ејни заманда ирəли сүрүлдү.

- идарəетмэнин саһэ принципи эсасында јенидэн гурулмасы;
- планлашдырма системинин тəкмиллəшдирилмəsi;
- там тэсəррүфат һесабынын тэтбиг едилмəsi;
- мүссисэлэр арасында мүгавилə мүнасибəтләринин вə дикэр əлагəлəрин мəһкəмлəндирилмəsi вə кенишлəндирилмəsi.

Игтисади ислаһатын башлычə маһијјəти рəһбэрлијин инзибати методлары-нын игтисади методларла əвəз едилмэсиндэн ибарət олмушдур. Бу тэдбирлэр тэсəррүфат мəсəлэлəриндэ субъективизмин арадан галдырылмасы, ичтимаи, коллектив вə фəрди игтисади мəнафелəрин əлагəлəндирилмəsi ишиндэ мүэјјөн рол ојнады.

*Кечмиш ССРИ-дэ ичтимаи истехсалын идарəедилмəsi нəзəријјəsi вə тəчрүбəsi ашағыдакы бəјүк дөврлэрə ажрылып:*

1. 1917—1921-чи иллэр. Бу дөвр игтигадијјатын идарэ едилмэсинин



тэшэккүлөтмө дөврүдүр, дөвр өзү дө бөжүк бир дөврү— илк дөврлөри, вэтэндаш мүһарибәси дөврүнү, һәрби коммунизм дөврүнү эһатә едир. Һакимијјәт әлә кечириләндән, кечән бир күн әрзиндә халг тәсәррүфатынын идарә органынын јарадылмасы һаггында октјабрын 26-да (һјабрын 8-дә) советләрин II гурултајынын декрети әсабында гәрар гәбул едилди. Һәмин декрета әсасән бир сыра.—сәнаје, малијјә, әмәк, тичарәт, әрзаг вә дәмир јолу үзрә комиссарлыглар јарадылды.

**2. 1921—1928-чи илләр.** Бу илләр өзү дө ики тарихи дөврә әјрылыр: а) өлкәнин халг тәсәррүфатынын бәрпа едилмәси (1921—1925); б) өлкәнин сәнајеләшдирилмәсинин башланғыч дөврү (1926—1928)-чи илләр.

**3. 1929—1945-чи илләр.** Бу бөжүк дөвр дө өз нөвбәсиндә ики јерә әјрылыр: а) Бөжүк Вәтән мүһарибәсиндән габагкы дөвр (1929—1941); б) Бөжүк Вәтән муһарибәси дөврү (1941—1945).

**4. 1946—1954-чу илләр:** а) халг тәсәррүфатынын мүһарибәдән сонракы бәрпасы вә инкишафы дөврү (1946—1954);

б) халг тәсәррүфатынын, биринчи нөвбәдә сәнајенин идарә едилмәсинин јенидән гурулмасы дөврү (1954—1965),

**5. 1965—1975-чи илләр.** Бу дөвр аграр сәнаје истәһсал бирликләринин јарадылмасы, идарәетмәнин бир сыра јарымчыг нәзәри вә методоложи проблемләринин ирәли сүрүлмәси дөврүдүр.

**6. 1987-1990-чы илләр.** Сосиалист базар системинә кечид дөврү.



ләрини һабелә мұхтәлиф хидмәт функцијаларыны буна мисал кәтирмәк олар. Бу функцијалар әсас вә хүсуи һал кими олан функцијалара, әләвә функцијалара бөлүнүрләр. Һәмин функцијаларын һәјата кечирилмәсинин мадди-тәшкилати әсасыны әмәк бөлкүсү, биринчи нөвбәдә, функционал әмәк бөлкүсү тәшкил етсә дә, лакип онун зәрурилији идарәәтмә мәгсәдләри илә мүүјјән олунур, бу мәгсәдләрдән ирәли кәлир. Мүәссисәләрдә үмуми функцијаларла јанашы, техники, малијә, коммерсија (сатыш вә тәһһизат) вә инзибати функцијалар да һәјата кечирилир. Һәмин функцијалар мүүјјән хидмәт нөвләри, органлары тәрәфиндән һәјата кечирилир. Она көрә мүәссисәләрдә мәсәләп, техники, коммерсија әмәлијатлары мүүјјән хидмәт вәсиләләри вәситәсилә ичра олунур. Әслиндә мүәссисәләрдә билавәситә истехсал просесини һәјата кечирән хидмәт-функционал бөлмәнин фәалијјәти дә дәғигләшдирилмәли вә системләшдирилмәлидир. Истехсал хидмәти јалныз техники хидмәтлә мөһдудлашмамалыдыр. О истехсалын һазырлығы, планлашдырылмасы, програмлашдырылмасы, тәшкили методлары, диспетчер хидмәтләрини вә дикәр истехсал фәалијјәтинин систем һалында тәшкилини әһатә етмәлидир. Мәсәләп, бу чүр јанашма истехсал мәсәләләри үзрә фәалијјәт характериндә јени кејфијјәтин формалашмасына мүсбәт тә'сир едәр, истехсал хидмәти илә әләғәдар олан бүтүн фәалијјәт нөвләринин интегрәсијасы вә координасијасы һәјата кечирилир. Бу, истехсалата рәһбәрликдә кејфијјәтчә јени дәјишикликләрә сәбәб ола биләр. Идарәәтмә просеси әсас үнсүр олмағ е'тибарилә идарә апараты ишчиләринин конкрет фәалијјәтини, һәмин фәалијјәтин һүдудуну вә идарәәтмә әмәјинин тәшкили мәсәләләрини әһатә едир.

Менечментин үмуми функцијаларынын илк тәснифаты Анри Фајол тәрәфиндән (1916) верилмиш, лакин сонралар едилән бә'зи әләвәләр ону әсаслы шәкилдә дәјишдирә билмәмишдир. Буну ашағыдакылардан көрмәк олар:

1 А.Фајола көрә:  
(Франса, 1916)

- а) планлашдырма
- б) тәшкиләтмә
- в) рәһбәрлик
- г) координасија
- д) нәзарәт
- ж) тәнзимләмә

2 Л.Гулик (АБШ),  
Л.Урвик (Инкилтәрә 1937) көрә:

- а) планлашдырма
- б) тәшкиләтмә
- в) кадрларын идарә едилмәси
- г) рәһбәрлик
- д) координасија
- ж) учет

3 Г.Кунтс, С.О. Даннел (АБШ, 1955) көрә:

- а) планлашдырма
- б) тәшкиләтмә
- в) кадрларын идарә едилмәси
- г) рәһбәрлик
- д) контроллинг

Идаретма структурнда функциялар җансы свяжта, кәйфәттә өз әкинни тәпа билишиңиз? 2. Идрархия бахымында функциялар яухары вә ашәтәы органлар арасында есә бәлүшүрүлүшүр? 3. Мөвчүдә вә лайһәтәдә идраретма структурду сәләһәттәриңиз, вәзифәриңиз бәлүшүрүлүшәсә бахымында нә дәрәжә оптималдыр? 4. Идарә аппаратының һансы бәлмәси даһа чох вә даһа аз

*суаллар мәйданы чыха бирер:*

**Функциялар идраретма органлары чыгарыла тәпа багытла тәғәйәнәкә** системлер ким функциялар да систем әмәл әкәтәри.

да дәрәжәттә нәвәри ким системли сәһәттә маһкир, истәһәл, итисәлди органлар арасында системли әләгәриңиз сәһәттә алынаса. Бу бахымында функциялар 5. Функцияларның һүдүдәләрә алынаса, фәргәтәләрә алынаса еси заманда идраретма объектә вә субъектәниңиз һансы тәмаһитә тәмаһитә алынаса; идраретма вәзифәриңиз әләгәтәләрә алынаса; 4. һәр бир функция нәвәдә бир-бирини үтәргә алынаса; 3. Идраретма функциялар алынаса; 2. Идраретма функциялар алынаса; 1. Хуәси, ихтисәләшәләрә алынаса, функциялар алынаса; 3. Идраретма функциялар алынаса; 4. һәр бир функция нәвәдә алынаса; 5. Функцияларның һүдүдәләрә алынаса, фәргәтәләрә алынаса еси заманда

*дәһәтәлә әләгәтәләрә алынаса; 3. Идраретма функциялар алынаса; 2. Идраретма функциялар алынаса; 1. Хуәси, ихтисәләшәләрә алынаса, функциялар алынаса; 3. Идраретма функциялар алынаса; 4. һәр бир функция нәвәдә алынаса; 5. Функцияларның һүдүдәләрә алынаса, фәргәтәләрә алынаса еси заманда*

**Идаретма функциялары вә идраретма органлары.** Идаретма функциялары һансы системли әләгәтәләрә алынаса, функциялар алынаса; 3. Идраретма функциялар алынаса; 2. Идраретма функциялар алынаса; 1. Хуәси, ихтисәләшәләрә алынаса, функциялар алынаса; 3. Идраретма функциялар алынаса; 4. һәр бир функция нәвәдә алынаса; 5. Функцияларның һүдүдәләрә алынаса, фәргәтәләрә алынаса еси заманда

Идаретма функциялары һансы системли әләгәтәләрә алынаса, функциялар алынаса; 3. Идраретма функциялар алынаса; 2. Идраретма функциялар алынаса; 1. Хуәси, ихтисәләшәләрә алынаса, функциялар алынаса; 3. Идраретма функциялар алынаса; 4. һәр бир функция нәвәдә алынаса; 5. Функцияларның һүдүдәләрә алынаса, фәргәтәләрә алынаса еси заманда

**Идаретма функциялары вә идраретма органлары.** Идаретма функциялары һансы системли әләгәтәләрә алынаса, функциялар алынаса; 3. Идраретма функциялар алынаса; 2. Идраретма функциялар алынаса; 1. Хуәси, ихтисәләшәләрә алынаса, функциялар алынаса; 3. Идраретма функциялар алынаса; 4. һәр бир функция нәвәдә алынаса; 5. Функцияларның һүдүдәләрә алынаса, фәргәтәләрә алынаса еси заманда

**Идаретма функциялары вә идраретма органлары.** Идаретма функциялары һансы системли әләгәтәләрә алынаса, функциялар алынаса; 3. Идраретма функциялар алынаса; 2. Идраретма функциялар алынаса; 1. Хуәси, ихтисәләшәләрә алынаса, функциялар алынаса; 3. Идраретма функциялар алынаса; 4. һәр бир функция нәвәдә алынаса; 5. Функцияларның һүдүдәләрә алынаса, фәргәтәләрә алынаса еси заманда

**Идаретма функциялары вә идраретма органлары.** Идаретма функциялары һансы системли әләгәтәләрә алынаса, функциялар алынаса; 3. Идраретма функциялар алынаса; 2. Идраретма функциялар алынаса; 1. Хуәси, ихтисәләшәләрә алынаса, функциялар алынаса; 3. Идраретма функциялар алынаса; 4. һәр бир функция нәвәдә алынаса; 5. Функцияларның һүдүдәләрә алынаса, фәргәтәләрә алынаса еси заманда

**Идаретма функциялары вә идраретма органлары.** Идаретма функциялары һансы системли әләгәтәләрә алынаса, функциялар алынаса; 3. Идраретма функциялар алынаса; 2. Идраретма функциялар алынаса; 1. Хуәси, ихтисәләшәләрә алынаса, функциялар алынаса; 3. Идраретма функциялар алынаса; 4. һәр бир функция нәвәдә алынаса; 5. Функцияларның һүдүдәләрә алынаса, фәргәтәләрә алынаса еси заманда

а) сәһәттә вә мәсәләриңиз

формалаша

б) планлаштырма

в) тәшкил етмә

г) кадрларыңиз әлиәсә



Макро вэ микропросеслэрин тэснифаты, онларын мээмуну вэ характеринин өрэнилмээси өз-өзүнэ мөгсэд дежилдир. *Бурада эн башлыча мөгсэд һэмин просеслэр арасындакы гаршылыгылы элагэнин вэ гаршылыгылы тэ'сирин өрэнилмээсидир.* Бу бахымдан белэ сөвијјөли просеслэрэ ујјун кэлэн идарэтмэ органлары арасындакы бир-биринэ гаршылыгылы тэ'сирин өрэнилмээсинин бөјүк эһөмијјэти вардыр. Һөмин гаршылыгылы тэ'сир адэтэн ашағыдакы кими олур: а) функционал үмүдөвлөт органларынын гаршылыгылы тэ'сири; б) функционал вэ саһэ органларынын гаршылыгылы тэ'сири; в) функционал саһэ органларынын гаршылыгылы тэ'сири. Мәсэлэн, кечмиш Дөвлөт План Комитэси халг тәсәррүфатынын социал-игтисади инкишафынын перспектив вэ узунмүддөтли планларыны ишләјиб һазырлајаркөн бу мүһүм планлашдырма просесини тәчрид олмуш һалда дежил, дикэр органларла, о чүмлөдөн Дөвлөт Тикинти Комитэси, Дөвлөт Тәһизат Комитэси, Малијјө Назирлији, Әмәк вэ Социал Инкишаф Комитэси, Дөвлөт Елм вэ Техника Комитэси вэ с. илэ гаршылыгылы тэ'сир һалында һәјата кечирирди. Өз нөвбәсиндә, бу органлар саһэ назирликләри илэ, саһэ назирликләри исә өз араларыда гаршылыгылы тэ'сир һалында олурдулар.

Идарэтмэ просесләринин, идарэтмэ органлары илэ гаршылыгылы элагэдә олмасы һөмин просеслэрэ систем һалында јанашылмағы тәләб сдир. Чүнки просесләрин систем характеристикасы онларын мээмуну илэ јанашы, ијерархија һалында гурулмасындан, системлилик тәбиәтиндән ирәли кәлир. Мүхтәлиф сөвијјөли идарэтмэ просесләри, башга чүр десәк, халг тәсәррүфатынын мүхтәлиф идарэтмэ сөвијјөли просесләри бир-бири илэ элагэдә олмагла јанашы һәм дә мээмунча фәргләнир. Буну биз ашағыдакы чөдвәлдән көрә биләрик.

Чөдвөл 2

### Мүхтәлиф сөвијјөли идарэтмэ просесләринин гыса характеристикасы

Халг тәсәррүфаты сөвијјөли просесләрин мээмуну	Саһәләрарасы просесләрин мээмуну	Саһә идарэтмэ просесинин мээмуну	Әрази идарэтмәнин мээмуну	Мүәссәсә идарәтмә просесинин мээмуну
1. Мәркәзи органларын фәалијјәт просеси	1. Саһәләрарасы вэ функционал органларын гаршылыгылы тә'сири просеси	1. Әсас идарәтмә функцияларынын ардычыл ичрасы просеси	1. Әрази сөвијјәли проблемләрин һәлләни	1. Истәһсал мәрһәләләри үзрә идарәтмә просеси
2. Саһәләрарасы вэ функционал идарәтмә просеси	2. Саһәләрара сы органларын гаршылыгылы тә'сиринин тәшкили	2. Идарәтмә просесинин мээмунча конкретләшдирилмәси	2. Рекионларын комплекс планлашдырылмасы просеси	2. Билаваситә истәһсалын тәшкили просеси
3. Макро сөвијјәли просесләрин истигамәләри	3. Саһәләрин саһәләрарасы координасија сдилмәси	3. Идарәтмә просесинин тәшкили	3. Јерли органларла саһә органларынын фәалијјәтинин гаршылыгылы тә'сири просеси	3. Мүәссәсәнин идарәдилмәси просеси
4. Ајры-ајры халг тәсәррүфаты просесләринин мээмуну	4. Саһәләрарасы комплексләрин идарәдилмәси просеси	4. Комплекс идарәтмә вэ планлашдырма ишләринин тәшкили просеси		4. Мадди вә дикәр ресурсларын идарә едилмәси
5. Комплекс програмларын формаланмасы вэ проблемләрин һәлли просеси				5. Оператив истәһсал идарәдилмәси, оператив, тәғвим

Халг тэсэррүфатында, онун ажры-ажры бөлмэлөриндэ вэ идарэстмэ органларында бани верэн идарэстмэ процесслэри мүхтэлиф олур. Она көрө дэ һәр һансы бир социал-игтисади системдэ бани верэн идарэстмэ процесслэри мөһдүл чэрчивэ дахилиндэ олмур. О, мазмунча бир чох процесслэрин мөчмуундан ибарэтдир. Идарэстмэ процесслэрини мазмунча ашағыдакы кими (чөдвөл 3) тэснифата ајырмаг олар:

Чөдвөл 3

Идарэстмэ процесслэринин мазмуну

Техники мазмуну	Истеһсал мазмуну	Игтисади мазмуну	Социал мазмуну
1. Техники-технологии процесслэрин идара едилмэсн	1. Саһэлэрин, истеһсал саһэлэринин вэ мүәссисэнин истеһсал фэалијјэтинин тэшкил едилмэсн	1. Әсас вэ дөврүјјэ фондларынын, ишчи гүввэсинин идара едилмэсн процесн	1. Мүәссисэдахиини мүнасибэтлэрин идара едилмэсн процесн
2. Техники системлэри идара едилмэсн	2. Мүәссисэдахиини идарэстмэ тенклинин ардычылы тәмин едилмэсн	2. Игтисади мүнасибэтлэрин идара едилмэсн процесн	2. Әмәјә мүнасибэтини тәрбијә едилмэсн процесн
3. Техники-технологии процесслэрин интенсификациянын тәмин едилмэсн	3. Оператив идарэстмэнин тэшкили	3. Тэсэррүфат әлағэлэринин идара едилмэсн процесн	3. Груодахиини вэ группарарасы социоложи-психоложи мүнасибэтлэрини тәвзим едилмэсн процесслэри

Халг тэсэррүфаты сәвијјэсиндэ идарэстмэ процесинин тэшкили, биричи нөвбэдэ, игтисади рәһбәрликдэ дөвлөт органларынын, али ичрасидичи, сөрәнчамверичи органларла онлара табе олан функционал саһэлэрарасы вэ саһә органлары, һабелә эрази органлары арасындакы гаршылыгылы әлағэнин вэ тәсири тәмин едилмэснни нәзәрдә тутур. Бурада саһэлэрарасы функционал органлар системи дахилиндэ, саһэлэрарасы органларла функционал органларын өз арасында, саһә органлары илә эрази органлары арасындакы гаршылыгылы тәсири өјрәнилмәси дэ мүһүм әһәмийәтә маликдир. Бу типли гаршылыгылы тәсиретмэ процесн идарэстмэнин тэшкили грулушундан хејли дәрәчэдә асылыдыр. Мүәсир дөврдә үмумдөвлөт органлары, саһә вэ эрази органлары арасындакы гаршылыгылы тәсири даһа да тәкмилләшдирилмәси зәруридир. һәммин ишдә макроигтисади индикатив планларын ишләниб һазырланмасы процесслэри вэ технолокијасынын тәкмилләшмәси мүһүм рол ојнамалыдыр.

Саһэлэрарасы идарэстмэ идарэстмэнин хүсуси бир нөвү олмаг етибарилә гаршысына ашағыдакы вәзифәлэри гојур: халг тэсэррүфатынын инкишаф сүрәти вэ пропорсиясынын әлағәләндирилмәси, истеһсалын мадди, әмәк вэ малијјә ресурслары илә узлашдырылмасы; мөһсул истеһсалынын онлара олан тәләбатла әлағәләндирилмәси, халг тэсэррүфатында елм вэ техниканын тәтбиг едилмәси, халг тэсэррүфатында планлашдырма, учот, тәһлил вэ нәзарәтин, һабелә игтисади нормативлэрин әлағәләндирилмәси.

Халг тэсэррүфаты проблемлэринин һәлли хејли дәрәчэдә бу саһәдә саһә назирликлэринин дэ фәал иштиракыны тәләб едир. Она көрө дэ саһә назирликлэри арасында да елми-техники тәрәгги, планлашдырма вэ с. мәсәләләр үзрә





*Идаретма функциялары мэдэни фараңыт ифада едир. Бу чыңтадан идаретма функциялары афры-афры мултлар тарфатдан мухтаф формаларда тастыфта афрылур. Меселен, Т.Е.Селезникер бурада инжибати, техники, истеһал,*

итхтисасташмалдыр. Бу функциялар интетратив хаселетден башла муфтан ши проселери узра тары истеһал проселеринини унелурлерини ва параметрлерини ектелдирмели, һем оларын таршылыгы тесиринден ибаретдир. Она көрелд идаретма функцияларын мултлар, Мылмудр ки, истеһал просеси бир сыра унелурлерини биртештириден ва ягара, идаретманни хуелу функцияларына ва көмекчи функцияларга афрылур. Бела ки, олар истеһал системинини ичкишаф ила елаталар умуми функция *Ичраолунан итиртин мезмунна көре идаретма функциялары да мухтаф*

ва тараларын назарланмаебын мустатил функция алапандырмап олмаз. Ичраолунан итиртин мезмунна көре мултлар информациянын иштимаси ичраолунан итиртин мезмунна көре мултлар информациянын иштимаси, истертензиметма, истерсе ла планлашдырма ва тешкилетма информациясыз, информация ва тараларын назарланмае мустасана рола малкидир. Лакин сини информация ва тараларын назарланмае мустасана рола малкидир. Лакин *масит ва мустатил функция кити гулметлендириду. Елбесте, идаретма просел- бази адебултирда информациянын толтимасе, тараларын габу едир.*

Идаретма проселини мезмунлу ектелдире функциялар группу мезмунна көре мултлар мерхалелер, тикик ва фазагара бөлгнур. Бу бахыдан идаретма функциясы унелерсе, јахуа асае (умуми) функциялардан ибаретдир. Унелерсе ла функциягара планлашдырма, тешкилетма, тензиметма, координация (аластел-пирма), оператив рабберлик, незарет ва уюф функциялары аидир.

Идаретма функциялары мухтали функцияларда мухтали функцияларда таснифата афрылур. *Лакит ан элберити тастыфат татагчыактыры һесаб етмак олар: биринчи, идаретма проселеринини мезмунлу ектелдире функциялар группу; иккинчи, ичраолунан иштимаси мезмунлу ектелдире функциялар группу; учинчур, фараңыт информацияны мезмунлу ектелдире функциялар группу.*

Идаретма функциялары идаретма фараңыти, конкрет идаретма органнын везифалери, мураккеб мунасибелер системи, фараңыт информацияны (социал-итхтисади) ила елаталардыр. *Идаретма функциялары идаретма фараңыт информацияны хуелу нелур, идаретма саһесинде ежк бөлкелулу тазалур формасидыр.*

Идаретма функциялары идаретма фараңыти, конкрет идаретма органнын везифалери, мураккеб мунасибелер системи, фараңыт информацияны (социал-итхтисади) ила елаталардыр. *Идаретма функциялары идаретма фараңыти, конкрет идаретма органнын везифалери, мураккеб мунасибелер системи, фараңыт информацияны (социал-итхтисади) ила елаталардыр. Идаретма функциялары идаретма фараңыти, конкрет идаретма органнын везифалери, мураккеб мунасибелер системи, фараңыт информацияны (социал-итхтисади) ила елаталардыр.*

игтисади вэ тэсэррүфатчылыг функцияларыны ирэли сүрүр. Әслиндэ исэ бу тэснифат шэртидир. Мэсэлэн, истехсал функциясы игтисади, игтисади функция исэ тэсэррүфат функциясы илэ бағлыдыр.

Идарэетмэжэ вэ игтисади мэсэлэлэрэ һэср едилмиш эдэбијатларда дикэр тэснифат да вардыр. О. М. Бобров *идарэетмэ функцияларыны белэ тэснифата ајырыр*: истехсалын мэрһэлэлэри үзрэ; ичраолунан ишлэрин мэмунуна көрэ; мэхсулдар вэ гејри-мэхсулдар эмэк бахымындан; функционал эламэтлэринэ көрэ. Г. Х. Попов *идарэетмэ функцияларыны үч бэјүк група вэ онларыи тэркиб һиссэлэринэ ајырыр*: 1. Идарэетмэ функцияларыныи идарэетмэ объекти бахымындан тэснифаты: а) халг тэсэррүфатыныи саһэлэр вэ жарымсаһэлэр үзрэ структуру; б) истехсалын сэвијјэсинэ көрэ; в) истехсал просесинин мэрһэлэлэри үзрэ; г) истехсал просесинин үнсүрлэри вэ параметрлэри үзрэ. 2. Истехсал просесинин идарэедилмэси хүсусијјэтлэрини экс етдирэн функциялар: а) идарэетмэ мэрһэлэлэрини экс етдирэн функциялар; б) идарэетмэ субъектинин структуруну экс етдирэн функциялар. 3. Идарэетмэнин рэһбэрлик вэ ихтисаслашмыш функциялары. Бурада рэһбэрлик функциясы дедикдэ, синтез вэ интеграсија сәпкили идарэетмэ фэалијјэти баша дүшүлүр.

*Идарэетмэнин функциялары башга бир сәпкидэ дә өјрәшилир*. Мэсэлэн, А.А.Годунов *идарэетмэ функциясыны ики јера ајырыр*: а) идарэетмэ системинин тәшкили функциясы; б) истехсал просеслэринин идарэ едилмэси функциясы. О, истехсал просеслэринин идарэ едилмэси функциясына истехсал-игтисади, социал-сијјаси функциялары аид едир. Лакин јухарыда көстэрилэн тэснифатларын мүүјјөн елми чәһәти илэ јанашы бир сыра чатышмазлыглары да вардыр. Белэ ки, истехсал просесинин идарэ едилмэсинин мэмуну вэ эмэк бөлкүсүнүн характеринэ көрә һәмин тэснифатлара мүүјјөн дэрәчэдэ тәнгиди јанашмаг лазымдыр. Мэсэлэн, бурада техники рэһбэрлик функциясыны хүсусилэ гејд етмэк лазымдыр. Техники рэһбэрлик функциясы мүссисәни техники хидмэт фэалијјэти илэ элагэдар олдуғуна көрә онун өзү бир сыра жарым функциялар системини эһатэ едир. Буну ејни илэ истехсал рэһбэрлији функциясы һаггында да демэк олар. Бу өзү дә истехсалын вэ эмәјин елми тәшкили, оператив-истехсал планлашдырманы, диспечерләшмәни, мүхтәлиф истехсал ваһидлэринин фэалијјэтинин кооперасијјасыны вэ с. тә'мин едән мүхтәлиф типли фэалијјэт нөвүндән ибарәтдир. Белэ бир интегратив хассәјэ игтисади рэһбэрлик функциясыны да аид етмэк олар.

Бу, мүссисәлэрин игтисади фэалијјэти, елми-техники тәрәгги, планлашдырма, малијјәләшдырмә, учот вэ тәһлил, игтисади һесабламар вэ с. илэ элагэдар олан идарэетмэ фэалијјэтини эһатэ едир, хејли дэрәчэдэ нәинки функционал, һәмчинин пешә, эмэк бөлкүсү илэ элагэдардыр. Чүнки функционал эмэк бөлкүсү эсасында сәнаје-истехсал һејәтинин мүүјјөн функционал группара (мүһәндис-техники ишчиләр, гуллуғчулар, фәһлэлэр вэ с.) бөлүнмәси илэ мөһдудлашмыр. Функционал эмэк бөлкүсү һәмин группар дахилиндэ ичра олунан ишлэрин характери, һәмчи вэ мүрәккәблијјинэ көрә дә фәргләнир. Бундан башга идарэ апараты ишчилэри ашағыдакы функционал группара ајрылыр: рэһбэр ишчиләр, мүтәхәссисләр вэ техники ишчиләр.

**Сәнаје мүәссисәләриндә ајры-ајры функција вә вәзифәләр арасындакы әлағә.  
Функцијалар вә вәзифәләр**

Идарәетмә функцијалары		Комплексе вәзифәләр	
1	Техники ишкисафын идарә едилмәси	1	Елми техники тәрәти
		2	Јени техника вә технолокија
		3	Ихтирачылыг, сәмәрләшдирмә
		4	Тәҷрубә
		5	Лајиһә-ахтарыш ишләри
		6	Мадди-техники база
2	Истеһсалын техники һазырлығы	1	Конструктор һазырлығы
		2	Техники һазырлығы
		3	Технологи һазырлығы
		4	Енеркетик һазырлығы
		5	Мүһәндислик һазырлығы
		6	Кадр һазырлығы
3	Малијә вә мүһасибат учотунун идарә едилмәси	1	Кәлирләр вә хәрчләр сметасы (вә ја бүдчә)
		2	Хәрч маддәләри үзрә сметалар
		3	Мүһасибат балансы
		4	Гижмәтин әмәлә кәлмәси
		5	Веркијә чәлб етмә
		6	Инвестиција-сәрмәјә гојулушу
		7	Дебиторлар вә кредиторлар
		8	Валјута әмәлијатлары
4	Мәһсулун кејфијәтинин идарә едилмәси	1	Кејфијәтин бејнәлхалг стандартлары
		2	Дахили стандартлар
		3	Кејфијәтин әмәлијат нәзарәти
		4	Кејфијәтин техники нәзарәти
		5	Һатыр мәһсулун нәзарәти
		6	Кејфијәт күчү вә дәрнәји
5	Әмәк вә әмәк һаггынын идарә едилмәси	1	Әмәклә әлағәдар әсаснамәләр вә ганушлар
		2	Контракт системи
		3	Вәзифә маашлары
		4	Вәзифә нигатлары
		5	Әмәк һаггы фонду
		6	Мүкафатландырма фонду
		7	Кадр мәсәләләри
		8	Әмәк һаггынын форма вә системләри
		9	Әмәк нормативләри
6	Маркетинг вә сатышын идарә едилмәси	1	Базарын системли тәһлили
		2	Ресурсларын һәрәкәти
		3	Әмтәләрин һәрәкәти каналлары
		4	Гижмәт
		5	Реклам
		6	Ичтимаийәтлә, фирмәдан кәнар әлағәләр

Групп идарәетмә функциялары, һәбелә группахили һәр бир функция мүүжән мүстәгил мазмуна маликдир. Мәсәлән, идарәетмә функцияларынын идарәетмә объекти бахымындан тәснифатында халг тәсәррүфатынын структуруну әкс етдирән функцияларын өзү идарәетмә фәалијјәтинин ихтисаслашмасы үчүн кениш әһатәли мәсәләләрлә бағлыдыр. Бурада дејәк ки, сәнајенин, кәнд тәсәррүфатынын, нәглијјәтин, тикинтинин, сәһијјәнин, маарифин, елмин вә с. идарә едилмәсинин хүсуси мазмунлу функциялары мејдана чыхыр. Г.Х. Попов, А.М. Өмәров вә Һ.А. Чавадовун тәснифатында истеһсал просесинин мәрһәләләрини әкс етдирән функциялар истеһсал, тәдавул, тәһизат, сатыш вә малијјә мәсәләләрини әһатә едир.

Идарәетмә мәрһәләләрини әкс етдирән функциялар ашағыдакы идарәедичи тәһсир гајдасы дахилдир: узагкөрәнлик, тәшкилетмә, сәрәнчам, әлағәләндирмә вә нәзарәт.

Узагкөрәнлик проблемини көтүрәк. *Узагкөрәнлик мүүһүм гнәсеоложи вә методоложи проблемдир.* Елми узагкөрәнлијин гнәсеоложи чәһәти онун объектив әсасларынын, һәгигилијин, дәгиглији вә дүзкүнлүјүнүн әсасларынын арашдырылмасы илә бағлыдыр. *Узагкөрәнлилик һәр бир елми сәвијјәли фәалијјәтин башлыча функциясы вә мејарыдыр.* Бу, биринчи нөвбәдә мөвчуд анлајышларын дәгигләшдирилмәси, биликләрин тәкмилләшдирилмәси вә инкишафы дәркетмә, тәсвиретмә, елми фәрзијјәләр, мәгсәд вә тәшкилетмә илә әлағәдардыр. Узагкөрәнлилик бүтөвлүкдә инсан шүүрунун, инсан тәфәккүрүнүн — инсанын әгли габилијјәтинин сәвијјәсини, һадисәләрин дәрк едилмәсинин әввәлчәдән габағламасыны көстәрир. Бу исә елә-белә олмур, мөвчуд вәзијјәтләрин, һадисәләрин, просесләрин вә ганунајуғунлуғларын аналитик вә синтетик тәһлили әсасында баш верир. Һәләлик мөвчуд вә мә'лум олмајан просес вә һадисәләр һағгында дәгиг фикир јүрүтмәк үчүн әсас верир. Әлбәттә, *узагкөрәнлик бөјүк тәдгигат ишләри, интиүтив, мүчәррәд тәфәккүрлә, мәнтиги мүүһакимәләрлә, дәрин мушаһидә габилијјәти вә әлағә информисияларла да бағлыдыр.* Елми изаһетмә елми узагкөрәнлијин әсасыны тәшкил едир, изаһетмәнин дәгиглији олмадан кәләчәјин елми прогнозуну вермәк олмаз. Һадисәләрин, просесләрин дәгиглији, адекватлығы вә тамлығы исә хејли дәрәчәдә елми, нәзәри биликләр системинин инкишаф сәвијјәсиндән асылыдыр.

Бәзи мүүәллифләр идарәетмә мәрһәләсини әкс етдирән функцияларла даһа кениш мөвгедән јанашыр, ону ашағыдакы үч мәријләләјә бөлүрләр: а) илкин идарәетмә мәрһәләси (мәгсәдјәнлүлүк, прогнозлашдырма, планлашдырма); б) оператив идарәетмә, тәшкилетмә, кординасија, сәрәнчам, мотивләр; в) сон идарәетмә мәрһәләси (учот, тәһлил, нәзарәт). Көрүндүјү кими, бурада идарәетмә просесләринин универсал вә дикәр функциялары бир тәснифат һалында верилмишдир вә бунлар һеч дә, сөзүн әсил мә'насында, идарәетмә мәрһәләләринин там ардычылығыны ифадә етмир.

### § 3. Планлашдырма-идарәетмәнин функциясы кими

Планлашдырма идарәетмәнин башлыча функциясыдыр. һәр бир истеһсал просеси вә истеһсал вәзифәләри әмәк просесләринин әмәк аләтләри, әмәк чисимләри илә тә'мин едилмәсини, мүәссисәләрин, бүтөвлүкдә, халг тәсәррүфатынын инкишаф

истигамэглэринин мүэжэн едилмэсини, бу инкишаф мејллэриндэ мүэжэн пропорсијаларын көзлэнилмэсини тэлэб едир. {Планлашдырма идарэетмэнин үмуми функцијасы олмаг е'тибарилэ просеслэрэ, истехсалын чари вэ перспектив вэзијјэтини мүэжэн едир, идарэетмэ субъектинэ бу бахымдан тэ'сир кестэрир. Планлашдырма эсиндэ бир фэалијјэт нөвү олмагла, идарэетмэ просесинин башлыча чэһэти вэ фэал идарэетмэ просесидир. Бу идарэетмэ (идарэедичи) тэ'сири нэтичэсиндэ нэтичэ е'тибарилэ истехсалын инкишаф сүр'эти, бу артымын мэнбэлэри, амиллэри, бүтүн халг тэсэррүфаты организмнин, комплексинин тэшкили формалары вэ методлары формалашыр. **Ичтимаи истехсал просеслэринин һэјата кечирилмэсинин «тэлэбат-ресурс-вэзифэ-функција-гэрар» системиндэ планлашдырма башлыча рола маликдир.** {Планлашдырма ишлэри вэ просеслэри идарэетмэнин бүтүн ијерархија мэрһэлэлэриндэ — халг тэсэррүфатындан тутмуш сехлэрэ, истехсал саһэлэринэ гэдэр олан вэсилэлэрдэ һэјата кечирилик} Она көрө дэ планлашдырма просеслэри халг тэсэррүфатынын **бүтүн идарэетмэ мэрһэлэлэриндэ ејни дэрэчэдэ елми сэвијјэдэ һэјата кечирилмэлидир.** Бундан башга ажры-ажры прогнозлар бир-бирини эввэлдэн мүэжэн олуңмуш идарэетмэ мэгсэдлэри эсас көтүрүлмэклэ элагэлэндирилмэлидир. Бурада дүзкүн прогнозлашдырма, моделлэшдырма вэ програмлашдырма бөјүк эһэмијјэтэ маликдир. **Чүнки елми идарэетмэ истехсал саһэлэринин инкишаф мејллэрини, ганунаујјунлуғларыны көрмэји тэлэб едир.** Бу заман прогнозлашдырма планлашдырманын бир функцијасы кими мүһүм эһэмијјэтэ маликдир. Она көрө дэ халг тэсэррүфаты планларынын ишлэниб һазырланмасында, елми-техники тэрэггинин планлашдырылмасында прогнозлашдырма методларындан кениш истифадэ едилмэси зэруридир. Истэр прогнозлашдырма, истэрсэ дэ моделлэшдырма истехсал системлэринин, игтисади системлэрин узунмүддэтли кэлэчэк вэзијјэти илэ бағлыдыр. Програмлашдырма исэ план-прогноз вэ план-моделлэр эсасында истехсал системлэринин даими олараг бир вэзијјэтдэн диқэр вэзијјэтэ кечирилмэси илэ элагэдардыр. **Демэли, план өзү дэ истехсал системи чэрчивэсиндэ програмлашдырылыр.** План, програмлашдырма сајэсиндэ план - програм хассэси, формасы алыр. Чүнки програмлы планда истехсал системлэринин бүтүн тэрэфлэри мэгсэдэујјун һалда эсасландырылыр вэ бурада һэмин системин комплекс гајдалы инкишафы мүэжэн едилир. Програмлы план прогноз мэгсэдлэри формалары үчүн эсас шэртдир вэ узунмүддэтли планларын јеринэ јетирилмэсиндэ мүһүм рол ојнајыр. Ејни заманда прогнозлашдырма вэ моделлэшдырма планларын тэшкил олуңмасы, тэртиб едилмэсинин тэшкилати эсасыны мүэжэн едир. **Планлашдырма идарэетмэнин башлыча, эсас функцијасы, онун өзэји олмаг е'тибарилэ эсасэи ашағыдакы үч чэһэти эһатэ едир:**

1. Истехсал системинин кэлэчэк инкишафыны мүэжэн ет-мэк.
2. Истехсал системлэри гаршысында гојулмуш социал-игтисади мэгсэдлэрэ наил олманын јоллары вэ методларыны мүэжэнлэшдырмэк.
3. План тэдбирлэринин һэјата кечирилмэсинин нэтичэлэрини эввэлчэдэн көрмэк, белэликлэ да һадисэлэрэ систем һалында јанашмаг. |

Белэликлэ, планлашдырма просесинэ, фэалијјэтинэ даһа кениш мөвгедэн јанашмаг олар. Буну ашағыдакы схем һалында тэсэввүр етмэк олар:

## Планлашдырманын кениш аспект схеми



Бир гайда оларак игтисади системлэрдэ гејри мүэјјөнлијин чохалдыгы бир шэраитдэ планлашдырманын игтисади чэһэтдэн эсастандырылмасы, она системли, елми чэһэтдэн јанашылмасы, таразлыгын тэшкили, оптимал вариантларын сечилмэси, бунун үчүн тэшкилаты-техники, социал-игтисади тэдбирлэрин көрүдмэси иши хејли дэрэчэдэ чэтинлэшир.

Менечер, планлашдырма функцијасындан истфадэ едэрэк фирма вэ ширкэтлэрин фэалијјэтини чанландырмаға чалышмалыдыр. Бурада һэм стратеги планлашдырмадан (узун мүддэтли кэлэчэк заманда тэшкилатын базар мүһитини, давранышыны мүэјјөн етмөк), һэм дэ тактики планлашдырмадан (аралыг мэгсэдэ чатма), оператив планлашдырмадан (күндэлик фэалијјэт) вэ һэм дэ баш пландан (баш план, бизнес план) ардычыл, системли истифадэ олунмалыдыр. Бүтүн планлашдырма фэалијјэтиндэ планлашдырма функцијасы ашагыдакы принциплэрдэ эсастанмалыдыр, сөјкөнмөлидир:

*а) Планлашдырманын дэгиглији, дүрүстлүјү принципи* (бунун үчүн эн мүтэрэгги моделлэрдэн, үсуллардан, техники васитэлэрдэн истифадэ едилмэси);

*б) Планлашдырманын фасилэсизлији (планлашдырмаја фасилэсиз бир процес, мантиги фэалијјэт нөвү кими јанашылмасы);*

*в) Планлашдырманын эһатэлилији, тамамлылыгы* (планлашдырма заманы фирма вэ ширкэтлэрин фэалијјэти илэ бағлы бүтүн амиллэри, шэрати нэзэрэ алма);

*г) Планла - мэгсэдлэрин ајдылыгы, шэффафлыгы;*

*д) План - прогнозларын оптималлыгы.*

Планлашдырма фэалијјэти мэгсэдјөнлү олмалы, гејри мүэјјөнлик халлары-

нын азалмасына хидмэт етмэлидир.<sup>1</sup>

{Базар мүнәсибэтлэри шәраитиндә мәркәзләшмиш-директив планлашдырма олмаса да **индикатив планлашдырма мөвчүдүр. Индикватив планлашдырма** базар мүнәсибэтлэринә эсасланан игтисадијјатын кәләчәк инкишафынын мејиллэрини мүүјјән етмәк васитәсидир. Индикватив планлашдырма һәм дә **дөвләтин тәнзимләмә функцијасынын** һәјата кечмәсинә хидмәт едир. Бурада ән вачиб вә чәтин проблемләрдән бири **план вә базар механизмлэрин** әлағәләндирилмәсидир. Ән вачиб мәсәләдән бири дә индикватив планлашдырманын **норматив планлашдырма** илә үзвү шәкилдә әлағәләндирилмәсидир.

Индикватив планлашдырма директив күчә малик олмајан **макрөигтисади планлашдырмадыр**. Бу планлашдырма өзүндә мүүјјән кәстәричиләри, параметри (индикаторлары) әкс етдирир. Индикаторлар сечиләркән ајры-ајры мүүссисәлэрин игтисади мүүстәгиллиини нәзәрә алмагла милли игтисадијјатымызын сабитлији, артымы мәнәфеји эсас кәтүрүлмәлидир. Мәсәлән, Јапонијада, Франсада индикати планлашдыра үмумдөвләт, үмумигтисади планлашдырам кими гијмәтләндирилир. Бу, ганун күчүнә малик олмаса да дөвләт програмы кими гијмәтләндирилир вә информасија-мејилләндирии, мотивләшдиричи функцијасыны јеринә јетирир. Лакин бурада бизчә **императив, гисмән директив** сәчијјә дашыјан чәһәтләр дә вардыр. Дөвләт сифаришини, игтисади тәнзимләјичиләр олан гијмәтлэри, веркилэри, фаиз дәрәчәлэрини, игтисади нормативлэри бура аид етмәк олар. **Һәммин бахымдан индикатив планлашдырманы дөвләтлә мүүссисәлэрин игтисади мәнәфеләринин әлағәләндирән бир механизм адландырмаг олар**. Индикатив планлашдырма стратеги функцијаны да ичра едир. Чүнки игтисадијјатда узунмүддәтли таразлығын тәмин едилмәсиндә һәммин планлашдырманын әһәмијјәтли ролу вардыр. Индикатив планлашдырманын малијјә ахынын, малијјә ресурсларынын идарә едилмәси, малијјә балансынын макросәвијјәли тәнзимләnmәси үчүн дә бөјүк әһәмијјәт кәсб едир.

{Планлашдырмаја систем һалында јанашмаг, она халг тәсәррүфаты бахымындан јанашмагла тамамланмалыдыр. Бурада комплекс јанашма, јәни планлашдырма вә идарәетмә проблемлэринин бүтүн аспектлэринин (игтисади, техники, сосиал) нәзәрә алынмасы да вачибдир. Комплекслилик системлилик арасында үзвү әлағә вардыр. Әслиндә комплекслилик системлилијин мүһүм тәзаһүр формасыдыр. Бунлар икиси—комплекс вә систем идарәетмә објектив олагаг програмлашдырма илә бағлыдыр. **Баиға чүр десәк, {комплекслилик вә системлилик программлылығы нәзәрә тутур, программлы инкишафы тәләб едир, проблемлэрин программлы гәрарлар эсасында һәјата кечирилмәсини зәруриләшдирир**. Бүтүн бунлар шүбһәсиз ки, мөвчүд планлашдырма вә идарәетмә чәрчивәсиндә һәјата кечирилир. Она көрә дә программлы инкишафа мөвчүд планлашдырма вә идарәетмә гајдасы тәсир етмәјә билмәз. Лакин елә етмәк лазымдыр ки, программлылығы системи комплекс гәрарлар васитәсилә һәјата кечирилә билсин. Она көрә дә программлы јанашма истәр идарәетмә гәрарларынын һазырланмасы, истәрсә дә онларын һәјата

<sup>1</sup> Бу, мүүллифин “Тәнзимләнән базар игтисадијјаты” китабында (рус дилиндә, 2001-чи ил) кениш шәрһ едилмишдир.





та, нини елилтмсини талеб елир. Бурада башлыча шартлардан бири эмсе-пудл ва  
план-тешкилати муасибетлерини нини ва элтишишлерини, базар принциплерини сунулу  
муасибетлерини нини ва элтишишлерини, нини елилтмсини, семали, шикзуар  
эмеклаштылган шартларини нини шикшишафт елилтмсини дир.

Истемалын ичкишарфынын ва онун иктисаслашмасы ва кооперациянын  
индики свийсида халт тасарруфатынын элилтмсини ачкыларылгант фаалият  
кестермеси сабит тасарруфат алаптерини нини тэмни елилтмсини, муассес олунмуш  
номеклатура ва елгулса мачсул истемалы ва онун вахтында көндерилтмеси ил  
батлыдыр. Бу заман муассеселарарасы узунмултлы тасарруфат алаптерини  
инкишафт елилтмсини, план тапшырылган истемалыкыларын талебаттын  
улун оларап конкрет елилтмсини, тасарруфат муавилелерини тартып ва талу  
олунмасы гадатларын алаптерини тасарруфат алаптерини да ваичидир.

Муавиле иктисаманын эиф олмасы, булунла алгандар муавиле елдлик-  
лерини вахты-вахтында мал олунмасы фирмаларарасы муташеккилийи ва  
ачкыларын позур, онларын иш фаалиятини манен елир.

Мал көндермэ узр шиктерини, иларелерини ва муассеселерини муавиле  
елиткилерине мал олунмасы иши, сабит тасарруфат алаптерини шиктерини,  
бригада ва сехтерини баптамалыдыр. Дорулан да иш елтерини, бригада ва  
сехтерини, бутөлук ис муассесини ачкылар иши муавиле иктисаманын, мал  
көндермэ планна мал елтишишафт баптыча мал и асасын тешкилт елир.

Муавиле елтишиш нини елтишишлерини эр бир ишчинин, бригаданын, эр  
бир сехин ва муассесини тапшырылган вахты-вахтында мал елтишиш  
битавасти асылтыдыр, чунки муавиле елтишиш ички муавиле елтишиш  
ржма, милдрата мачсул истемалыкылар елтишишлерини тасарруфат  
ачкыларын позур, онларын иш фаалиятини манен елир.

Бас важиетле неча чыкмалы? Булун бир сыра юллары вар. Башлыча юл исе  
муавиле елтишиш алаптерини узр сенад, мачсул сатышы формаасы кими юх,  
она фирмалык истемалыкыларын плантапшырылган истемалыкыларын юх,  
такмил елилтмсини асасын кими алаптерини асыдыр.

Бу процес муассеселар асыдыр, нөвбалик истемалык проблемаларини  
чолганамак вар. Нөвбалик ва сукталыт иш натижалары узр фаалиятини  
гижмет елилтмсини алаптерини узр сенад, лакин ваичишир. Бу, эр бир  
нөвбате ва суклада улут, асбад ишлерини нини елтишишлерини, диспетер  
хидмати системини асасын елтишишлерини елилтмсини, иктисас-иш-техники инфор-  
мация системини такмил елилтмсини талеб елир.

Планташтырма бир процесдир. Планлар иш фаалиятини асасыдыр. Она  
көрсетмелерини планташтырма бир процес ачкыларын планташтырма процесини  
елитмсини да алаптерини асыдыр. Планташтырма процесини планташтырма процесини  
асасын алаптерини асыдыр, мачсул елтишишлерини асыдыр, мачсул елтишишлерини  
ресурстарын алаптерини елилтмсини, онлар арасындакы камийлет инсубтарини  
муассес елилтмсини ва планларын оптимальлыгы асыдыр—оптималь план  
гараптарыны, семали план вариантларын асыдыр. Бу заман  
планташтырма процесини ва вариетлерини асыдыр, мачсул елтишишлерини, асыдыр,  
рини, муассес процесини асыдыр ва планларын асыдыр. Бу заман компюте-

Эн вачиб мөсөлэлэрдэн бири дэ планлашдырманын тэсэррүфат механизми илэ элагэлэндирилмэсидир. Фирмаларарасы тэсэррүфат механизминин базар шэртлэри эсасында гурулмамасы нэтичэсиндэ мүэссисэлэр оптимал план вариантларыны гэбул етмэkdэ вэ ону һэјата кечирмэkdэ игтисади чэһэтдэн мараглы ола билэрлэр.

#### §4. Елми узагкөрәнлик вэ прогнозлашдырма

*Узагкөрәнлик кэлэчэк һаггында муһакимэдир.* Узагкөрәнлик елмин ганунлары вэ нэзэријјэлэри эсасында һэјата кечирилдикдэ билијин, дэрк етмэнин өзүнүн дэ тэкмилләшмэсинэ тэкан верэ билэр. Она көрэ дэ елми идрак бир тэрэфдэн тэфэкүрлэ, бејнин функцијасы илэ бағлыдырса, дикэр тэрэфдэн елми узагкөрәнлик шүүрун, идракын инкишафына стимул едичи тэ'сир көстэрир. *Узагкөрәнлик һәм елми мүддэаларын, концепсијаларын вэ һәм дэ кэлэчэји көрэ билэн јеткин тэфэкүрлүн функцијасыдыр.* Бурада һәм идрак просеслэри (тэсвиретмэ, изаһетмэ, һипотөз, елми ахтарыш) вэ һәм дэ инсан вэ идарэетмэ субъектлэринин тэ'сиредичи фэалијјэти (мөгсэдлэри, идарэчилик габилијјэти, тэшкилатчылыг, планлашдырма, тэһлил вэ с.) муһүм рол ојнајыр. Она көрэ дэ елми узагкөрәнлик елмисиз, елми идрак вэ практики фэалијјэт исэ стратеги мөгсэдлэрсиз эһэмијјэт кэсб едэ билмэз. Мөгсэд вэ елмилик идарэетмэни низамлајыр, гајдаја салыр, эсас вэзифэлэри дэгиглэшидирир, проблемлэрин үмумилэшидирилмэсинэ имкан јарадыр. Чүнки прогнозлашдырма имканы вэ дэгиглији хејли дэрэчэдэ бундан асылыдыр.

Прогнозлашдырма кечмишлэ кэлэчэк арасында мүэјјэн элагэнин, симметријанын олмасыны тэлэб едир. *Игтисади просеслэрин гејри мүэјјәнлији, ејни ма'налы олмамасы прогнозлашдырмада элавэ чэтишликлэр јарада билэр.* Һэтта билијин, тэфэкүрүн јарадычы характери белэ шэраитдэ һадисэлэри эввэлчэдэн дэгиг һалда көрмөјэ гадир ола билмэз. Елми узагкөрәнлик, прогнозлашдырма *биринчиси*, бу вэ ја дикэр ситуасија шэраитинэ тэ'сир едэн амиллэри нэзэрэ алмалыдыр. *Икинчиси* конкрет ситуасијанын характери мүэјјэн едилмэлидир. *Үчүнчүсү*, дэјишилэн шэраитдэ *мөгсэдин мазмуну дэгиглэширилмэли* вэ бу (мөгсэд) кэмијјэтчэ мүэјјэн едилмэлидир. *Чүнки прогнозлашдырма эсиндэ елми узагкөрәнлијин бир нөвүдүр. Она көрэдэ прогнозлашдырма просеси онун (прогнозун) дэгиглијинин гијмэтлэндирилмэси вэ јохланымасы методлары илэ мушајэт олунмалыдыр.* Бурада һәм прогнолашдырма методлары, о чүмлэдэн експерт гијмэтлэндирмэ методу, һәм дэ елми тэфэкүрүн муһүм принципи олап објектив ганунаујунлуларын детерминизми дэ муһүм эһэмијјэт кэсб едир. Һадисэ вэ просеслэрин детерминасијасынын, шэртлэнмэсинин тэһлили заманы дахили вэ харичи амиллэр, мүэјјәнлик вэ гејри мүэјјәнлик һаллары арасындакы нисбэтлэр вэһдэт һалында нэзэрэ алынмалыдыр. *Базар мунасибэтлэри шэраитиндэ гејри мүэјјәнлијин мүтләглэшидирилмэси гејри сэмэрли мејиллэри күчлэндирэ билэр.*

*Прогнозлашдырма прогнозларын һазырланмасы просеси олмагла системлэрин, һадисэлэрин кэлэчэк вэзијјэти, мејиллэри һаггында эсасландырылмыш муһакимэ топлусудүр. Прогнозлашдырманын эсас вэзифэлэри ашагыдакылардан ибарэтдир.*

1.Маркетинг вэ дикэр тэдгигатларын нэтичэлэри эсасында ажры-ажры амиллэрин базар тэлэбатына, эмтээлэрэ, хидмэтлэрэ тэ'сирини нэзэрэ алмагла прогнозларын

һазырланмасы; 2.Прогноз методларына эмэл етмә вә һәммин методлары тәкмилләшдирмә; 3.Јени һөвлү, чешидли мәһсул истеһсалынын прогнозлашдырылмасы; 4.Ајры-ајры просесләрин, һадисәләрин, параметрләрин прогнозлашдырылмасында прогнозлашдырма методларынын дүзкүн сечилмәси; 5.Прогноз көстәричиләринин оптималлашмасы; 6.Мөвчуд ресурслары вә приоритетләри һәзәрә алмагла прогнозлашдырмада игтисади мәгсәдәүҗунлуғу һәзәрә алма; 7.Прогнозлашдырмада илкин информасија мәнбәәләриндән (оператив, мұһасибат, статистик, елми-техники, патент-лисензија сәнәдләри вә с.) тәһриф олунмадан, адекват һалда истифадә едилмәси; 8.Прогнозлашдырма оптималлығынын кејфијәтинин тәмин едилмәси нәтичәсиндә онларын әсассыз олараг тез-тез јениләшмәсинин (јенидән бахылмасынын) гаршысынын алынмасы; 9.Прогнозларын һәјата кечирилмәси просесиндә игтисадијатда гејри мұәјјәнлик һалларынын, прогноз ситуасијасынын һәзәрә алынмасы, зәрури дәгигләшдирмәләрин апарылмасы.

*Прогнозлашдырма илә идарәетмә, онун функцијалары арасында үзви әлағә вардыр.* Идарәетмәнин башлыча мәгсәди игтисади системләрдә баш верәчәк дәјишикликләри әввәлчәдән көрмәкдән, реал вәзијјти, узун мүддәтли игтисади гәрарлары дүзкүн гијмәтләндирмәкдән ибарәтдир. Прогнозлашдырма да өз гаршысына әсасән бу вәзифәни гојур. Игтисади прогнозлашдырма игтисади системин, објектин кәләчәкдә мүмкүн ола биләчәк вәзијјәти һаггында дәрин елми мұһакимә васитәсидир. *Бу бахымдан прогнозлашдырманы идарәетмә фәәлијјәтинин бир һиссәси кими гијмәтләндирмәк олар.* Прогнозлашдырма бир гәјдә олараг идарәетмә мәгсәдләри үчүн һәјата кечирилир. *Бунула јанашы прогнозлашдырманын өзүнүн идарәетмә елминдән кәнар хусуси методлары да вардыр.* Игтисади системин кәләчәји проблеми—глобал вә һәм дә чох мүрәккәб мәсәләләри эһатә едир. Она көрә дә бурада јалһыз игтисади системин динамик вәзијјәтини өјрәнмәклә мәһдудлашмаг кобуд сәһв оларды. Прогнозлашдырма үчүн ән үмдә мәсәләләрдән бири әввәлки игтисади инкишафын—хәтти дәјишиклик методу гәјдасында өјрәнилмәсидир. Бунсуз прогнозлашдырмада системли тәһлили һәјата кечирмәк, ону прогнозлашдырманы инкишаф етдирән бир просесә чевирмәк олмаз. Игтисади тәдбирләр, гәрарлар дәгиг прогнозлашдырма тәләб едир. *Лакин тәәссүф ки, прогнозлашдырма бир сыра һалларда оптимал планлашдырма вә гәрарлара олан тәләбләрдән хејли кери галыр, мөвчуд игтисади информасијаларла прогнозлашдырылмышы информасијалар арасында реал вәһдәт тәмин едилмир, бу, социал-игтисади инкишафын мәгсәдли програмлары илә эәиф әлағәләндирилир, бир чох һалларда исә формал характер дашыҗыр.* Әсиндә исә прогнозлашдырма елми фәәлијјәт системи олмалыдыр. Чүнки игтисади системләрин прогнозлашдырылмыш информасијаларынын прогноз моделләрә әнағәләндирилмәси, системли тәһлил, бир сыра методоложи мәсәләләрин һәлли, динамик просесләрин имитасијасы вә с. прогнозлашдырманын елми сәвијјәсинин јүкәәлдилмәсини тәләб едир. Прогнозлашдырма планлашдырманын, идарәетмәнин бир функцијасы олмаг етибарилә мұасир дөврә дә хусуси кејфијјәт хассәсинә малик олмалыдыр. Бурада прогнозлашдырманын, һансы формаларындан истифадә олунмасынын дүзкүн мұәјјән едилмәсинин

дэ эһэмийжэти чохдур.<sup>1</sup>

Прогнозлашдырма прогнозлашдырылан объектин инкишафынын мэгсэдли функцијасы илэ элагэдардыр. Прогнозлашдырылмыш систем мүэјјэн методлар, гайдалар, игтисади көстэричилэрин мүгајисэси, вариантларын алтернативи вэ с. комплексини эһатэ едир. Бу исэ системли прогнозлашдырма илэ үзви шэкилдэ бағлыдыр. Мүрэккэб системлэрин прогнозлашдырылмасында алтернативлэрин гиймэтлэндирилмэси, онларын синтези, параметрлэрин оптималлашмасы системи, оптималлыг ме'јарлары вэ с. мүһүм эһэмийжэти вардыр.

## §5. Тэшкилетмэ идарэетмэнин функцијасы кимн

Идарэетмэнин функцијаларындан бири - тэшкилетмэ функцијасыдыр. Бу функција истехсал просеслэринин һэјата кечирилмэси истигамэтлэринин тэшкилиндэ мүһүм рол ојнајыр. Тэшкилетмэ, үмумийжэтлэ, идарэетмэ елминдэ мүһүм јер тутур. О идарэетмэ нэзэријјэси, идарэетмэ техникасы вэ идарэетмэ методлары илэ бирликдэ идарэетмэ елминин мөвчуд дөрд үнсүрүндэн, бөлмэсиндэн бирини тэшкил едир. Һэтга бэ'зи игтисадчылар, мүтэхэссислэр тэшкилетмэнин бөјүк эһэмийжэтини нэзэрэ алараг ону идарэетмэ елминин предмети һесаб етмишдир.

*Тэшкилетмэ идарэетмэнин үмуми функцијалар сырасына дахилдир.* Чүнки о, өз мөзмуну вэ эһатэ даирэсинэ көрэ һэр һансы бир идарэетмэ органынын, идарэетмэ мэрһэлэсинин, идарэетмэ объектинин тэшкили мөсэлэси илэ мөһдудлашмыш. Истэр бригада, истэр мүэссисэ, јахуд макроигтисади просес, истэрсэ дэ һэр һансы бир просес тэшкилетмэ илэ бағлыдыр. *Әлбэттэ, бурада биринчи нөвбэдэ, тэшкилетмэ дедикдэ идарэетмэ органынын тэшкилатчылыг габиліјјэти, тэшкилетмэ функцијасыны һэјата кечирмэк фэалијјэти баша дүшүлүр. Тэшкилетмэни идарэетмэ фэалијјэтиндэн ажрылыгдэ тэсэввүр етмэк олмаз.* Идарэетмэ фэалијјэти бүтүн мөсэлэлэрин, о чүмлэдэн планларын јеринэ јетирилмэсини тэ'мин етмөлидир. Бунунла јанашы идарэетмэ фэалијјэтинин өзү дэ тэшкил олунмалыдыр.

*«Тэшкилетмэ» анлајышы мөвчуд әдәбијјатларда, сөзүн һәм кениш, һәм дэ дар мө'насында ишлэнилир.* Сөзүн кениш мө'насында бу анлајыш јалныз идарэетмэ фэалијјэтинин тэшкили илэ мөһдудлашмыш. *Тэшкилетмэ мөсэлэлэринэ ашагыдакы мөсэлэлэр дахилдир:*

— идарэедэн вэ идарэолунан системлэрин, онларын дахили структур элагэлэринин формалашмасы, объект вэ субъект арасында стандарт элагэлэрин, мүнасибэтлэрин тэшкили;

— истехсал просеслэринин үнсүрлэринин, биринчи нөвбэдэ ишчилэрлэ машынларын истехсал кооперасијасынын јарадылмасы;

— идарэедэн вэ идарэолунан системлэрин конкрет тэшкилат структурунун формалашмасы, онлар үчүн фэалијјет нормативлэринин ишлэниб һазырланмасы;

— истехсал вэ эмэк просесинин тэшкили мөсэлэлэри;

— идарэетмэ системинин өзүнүн тэшкили;

<sup>1</sup> Прогнозлашдырманын програм прогноз, лајиһэ прогноз, мэгсэдли прогноз, ахтарыш (тэдгигат) прогноз, норматив прогноз вэ с. формалары вардыр.





*интеграсија едилмә формасыдыр*, һәм дә идарәетмәнин *универсал функцијаларындан биридир*. Координасија жалныз тәсәррүфат субъектләринин фәалијәтини дејил, һәм дә идарәетмә структурларынын, бөлмәләринин, идарәетмә ғырарларынын, игтисади, тәшкилаты, инзибати тә'сиретмә үсулларынын вә с-нин *элагәли, бир-бириндәи асылы һалда идарә олуимасы механизмини нәзәрдә тутур*. *Һәмин элагәләндиригәдә ејни заманда координасија мүнәсибәтләри дә мејдана чыхыр*. Бу мүнәсибәтләр инди планлы тәсәррүфат моделиндән фәргли олараг сәрт инзибати-тәнзимләмә гәјдәсында дејил, билаваситә интеграсија олуима сәвијјәсиндә һәјата кечирилир. Бунунла элагәдар универсал функција олан координасија кејфијјәтчә јени јарым функцијаларын механизмләрин мејдана кәлмәсини, макро саһә, саһәләрарасы, микро сәвијјәли идарәетмә, тәнзимләјичи нормативләр, сәләһијјәтләрлә мәс'улијјәт арасындакы элагәләрин базар системинә ујунашдырылмасыны тәләб едир. Бир сыра эдәбијјатларда координасијаја бир *просес, метод, зиддијјәтләрин арадан галдырылмасы мөгсәдилә кәнардан едилән тә'сир васитәси, системли јанаима формасы, мәнәфеләрин оптималлашмасы* васитәси кими, координасија механизмләри исе тәсәррүфат механизминин бир һиссәси кими гижмәтләндирилир.

Идарәетмә бахымындан ән вачиб проблем игтисади инкишафда *гејри мүүјјәлији арашдырма эсасында координасија оптимумунун* тапылмасы, макро-микро сәвијјәли, тәбиәтли диспропорсијаларын арадан галдырылмасыдыр. Бурада дикәр вачиб мәсәлә координасија функцијасынын һәјата кечирилмәсинин тәшкилаты формаларынын сечилмәси, истәһсал, елми-техники, игтисали, мүбадилә вә с. элагәләрин мөһкәмләндирилмәсидир.

## **§7. Нәзарәетмә идарәетмәнин функцијасы кими. Нәзарәт органлары вә нәзарәтин формалары**

### **Идарәетмәдә нәзарәтин чохаспектли тәбиәти**

Идарәетмәдә нәзарәт функцијасы идарәчилик фәалијјәтинин мүнһүм тәркиб һиссәсидир. Лакин бу хүсуси бир фәалијјәт нөвүдүр. *Нәзарәт функцијасына идарәетмәдә ашагыдакы мөвгәдәи јанаимаг олар:*

1. Ихтисаслашмыш идарәчилик, рәһбәрлик функцијасы кими
2. Идарәетмә мөгсәдләри илә идарәетмә нәтичәләрини узлашдыран, тәнзимләјән бир васитә кими
3. Идрәетмә объекти вә субъекти бахымындан (ијерархијалы нәзарәт)
4. Идарәетмә просесинин технолокијасы бахымындан
5. Ичрачылыг интизамына нәзарәт бахымындан
6. Гојулуш, ирәли сүрүлмүш вәзифәләрин јеринә јетирилмәсинә нәзарәт бахымындан
7. Әкс элагә бахымында (нәзарәт васитәсилә идарә органларына информациялар вермә)
8. Гәрарлар бахымындан (идарәчилик гәрарларынын ичрасына нәзарәт)
9. Системләр бахымындан (нәзарәт васитәсилә системин нормал фәалијјәтинә)

мане амиллэрин, кэнарлашмаларын арадан галдырылмасы)

10. Чатышмамазлыглары, сәһвләри, кэнарлашмалары арадан галдырмаг мә'насында

11. Ишин кедишинә, тәшкилинә нәзарәт, сабитлик јаратмаг мә'насында.

**Бүтүлүкдә нәзарәт истигамәтверици, сабитләшидирици тәбиәтә малик олмалыдыр.**

Нәзарәтлә рәһбәрлик, идарәетмә, идарәетмәнин дикәр функцијалары арасында үзвү әлагә вардыр. Бүтүн нәзарәт (дөвләт нәзарәти, инзибати нәзарәт, тәсәррүфат нәзарәти вә с.) **бир конструктив фәалијјәт кими** реал вәзијјәтин нәзәрдә тутулмуш, арзу едилән нәтичәләрә кәтириб чыхарылмасыны нәзәрдә тутур. Дикәр тәрәфдән исә нәзарәт хүсусилә тәсәррүфат нәзарәти планлашдырма (фирма дахили) органларынын функционал шө'бәләрин фәалијјәти, мүһасибат учоту, тәһлил вә с. илә бағлыдыр. Беләликлә, көрүндүјү кими, нәзарәт, хүсусилә хәтти вә функционал нәзарәт идарәетмәнин дикәр функцијаларынын бирләшдиричиси ролуну ојнајыр. **Нәзарәти идарәетмә системиндә ашагыдакы кими тәсәввур етмәк олар:**

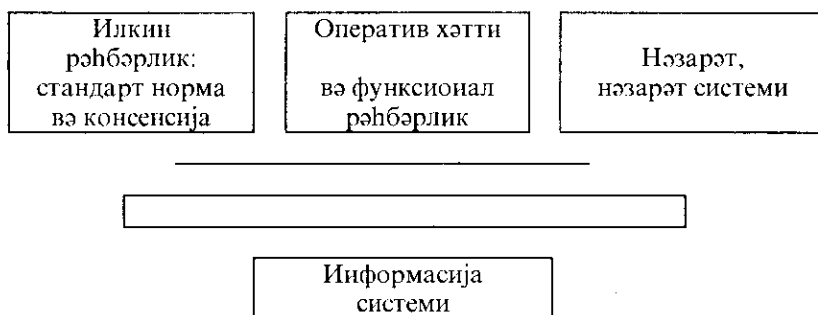

Лухарыдакы схем бир тәрәфдән нәзарәт функцијасынын дикәр функцијаларла әлагәсини көстәрирсә (рәһбәрлик тәшкиләтмә, координасија вә с. илә бағлыдыр), дикәр тәрәфдән нәзарәетмә просесини сәчијјәләндирир, һәм дә фактики вәзијјәтә гијмәт вермә васитәсинә чеврилир.

**Нәзарәетмә идарәетмәнин мүһүм функцијасыдыр. Нәзарәетмә идарәолунап системләрин фәалијјәтинин гәјдәја салынмасы учун бөјүк әһәмијјәтә маликдир.** Бу исә идарәетмә объекти һаггында мүјјән информасијаларын мөвчудлуғуну тәләб едир. Нәзарәетмә мүһүм социал-игтисади мәсәләләр үзрә ваһид дөвләт нәзарәтинин һәјата кечирилмәсиндә мүһүм рол ојнајыр. Хаммал вә материаллардан, әмәк вә малијјә ресурсларындан, елми-техники тәрәггинин наилијјәтләриндән сәмәрәли истифадә олунмасы, дөвләт гәрарларынын јеринә јетирилмәсини нәзәрлән кечирир. Нәзарәтин әһәтә даирәси, көрүндүјү кими, чох кешишдир. **Нәзарәт нәинки идарәетмә объектини, һәмчинин идарәетмә субъектини дә әһәтә етмәлидир.** Нәзарәт аналитик характер дашыјыр, верилмиш мүјјән програм әсасында комплекс вә ајры-ајры мәсәләләрин јохланылмасы илә бағлыдыр. Она көрә дә нәзарәт халг тәсәррүфатында әкс әлагәнин тәшкили илә әлагәдардыр. Әкс әлагә механизми нәзарәтин әсасыны тәшкил едир. Нәзарәетмә идарәетмә органынын фәалијјәтинин тәркиб һиссәсидир. Нәзарәетмә идарәетмә просесинин мүһүм мәрһәләсидир.



Нэзарэтетмэ идарэтмэ гэрарларынын гəбул едилмэси вэ һəјата кечирилмэсинин тэркиб һиссэсидир.

Идарэтмэ мэгсэди, идарэтмэ просеси илэ нэзарэт ара-сында үзви əлағə вардыр. Идарэтмэ илэ нэзарэтетмэнин мэгсэди вəһдэт тəшкил етмэлидир. *Нэзарəтин башлыча мэгсэди гэрарларын гəбулу илэ ичрасы арасындакы вəһдэттији тə'мин етмəкдэн, социал-игтисади инкишафдакы нөгсанлары, ажры-ажры кəнарлашма һалларыны арадин галдырмагдыр.* Нэзарəтин башлыча мəзмуну јохламагдан, баш верэ билəчəк нөгсанларын гаршысыны алмагдан ибарэтдир. *Бу бахымдан нэзарəт һэм дə хəбəрдарлыг характери дашыјыр.*

**Нэзарəтин башлыча вэзифəлэри ашағыдакылардыр:**

— һэр һансы бир дөвр үчүн нэзарət едилэн объектин реал вэзијјəтинин гижмэтлэндирилмэси, ашкара чыхарылмасы;

— үмумдөвлэт гайдаларындан кəнарлашма һалларынын конкрет истигамəтинин мүүјјэн едилмэси;

— һəмин кəнарлашма һалларынын сəбəблэринин ашкара чыхарылмасы;

— лазым кəлдикдэ əлаво информасија материалларынын топланмасы;

— бунлар əсасында јохланылан объектин фəалијјəтинин гайдаја салынмасы үчүн тəсирли тəдбирлэрин көрүлмэси.

Нэзарəтин объект кениш вэ рəнкарəнкдир. Назарəтин объект бүтүн истеһсал системлэри вэ јарымсистемлэри, функционал вэ хəтти системлэр, истеһсал, тəдавүл вэ с. саһэлэр ола билэр. Нэзарət илкин, аралыг вэ сон, ахырынчы характерли нэзарət ола билэр. Нэзарəтин субъекти фəрди адамлар, груп адамлар вэ бүтөвлүкдэ тəшкилат ола билэр.

**Нэзарəтин ашағыдакы формалары вардыр:**

а) дөвлэт нэзарəти (сəлаһијјətли дөвлэт органларынын һəјата кечирдији нэзарət);

б) ичтимаи нэзарət (мүхтəлиф ичтимаи тəшкилатларын һəјата кечирдији нэзарət);

в) халг нэзарəти (мүүссисə вэ идарəлəрдэ ишчилэрин нэзарəтетмэ јоллары);

г) ичтимаи партијаларын нэзарəти.

Дөвлэт нэзарəти ичра һакимијјəти, бəлэдијјэлэр, прокурорлуг, мəһкəмэ, дөвлэт комитəлэри, идарəлэри вэ мүфəттишлэр тэрəфиндэн һəјата кечирилик. Назирлэр Кабинети али ичраедичи вэ сэрэнчамверичи дөвлэт һакимијјət органыдыр. Назирлэр Кабинетинин нэзарəти, она табе олан дөвлэт арбитражы вэ идарəлэрин нэзарəти һөкүмэт нэзарəтинэ дахилдир. Идарəчилик нэзарəти саһəсинэ һəмин идарəјə табе олан мүүссисəлэрин, тəшкилатларын фəалијјəтинэ нэзарət едилмэси системи дахилдир. Милли Мəчлис али ганунверичи органдыр. Онун сессијасынын нэзарəтетмэ функцијасы билаваситə онун даими комиссијалары тэрəфиндэн һəјата кечирилик. Бу комиссијалардан бири назирликлэрин, идарəлэрин, ичтимаи тəшкилатларын вэ јерли органларын фəалијјəтинэ нэзарət етмəк үчүн тəшкил едилер. Бундан башга, халг тэсəррүфатынын саһэлэри, ажры-ажры мəsəlэлэр үзрə дə даими комиссијалар јарадылыр. Даими комиссијалар ашағыдакылардан ибарэтдир: план-бүдчə; сəнаје; нəглијјат вэ рабитə, тикинти вэ тикинти материаллары, кəнд тэсəррүфаты; елм вэ техника; халг истеһлакы маллары вэ



*сынын өз нөвбәсində хүсуси вәзифәләри, методлары вә тәшкил олуна гәјдасы вардыр.*

Оператив учота ишчи гүввәси, пул вәсаити, хаммал, материал, әсас фондлар һаггында илкин әмәлијјатлар, мә'луматлар, онларын гејдә алынмасы, тишик формада системләшдирилмәси дахилдир. Бу, оператив истәһсал-тәсәррүфат просесләринин идарә едилмәси үчүн зәрури олан учот формасыдыр вә нөвбәти идарәетмә мәрһәләһәрində истифадә олунамаг мәгсәдилә јенидән ишләниб һазырлана биләр. Оператив, илкин учот материалларынын әлаһиддә һалындан систем һалына кәтирилмәси, үмумиләшдирилмәси дүзкүн идарәетмә үчүн бөјүк әһәмијјәтә маликдир. Чүнки мұһасибат учоту пәтичә етибарилә оператив учота әсасланыр. Оператив учот вә мұһасибат учоту мүәссисәләр һаггында әсас информәсијә мәнбәјидир, онлар тәһлил олунамаг идарәт-тәфтиш функцијасыны ичра едир. Статистика биринчи нөвбәдә, бу мә'луматлара әсасланыр, онлары ишләјиб һазырлајыр вә республиканын, халг тәсәррүфатынын информәсијә тәләбатыны едәјир.

*(Мүәссисәләрдә идарәт системи бунлардыр: идарәтин объекти, идарәтетмәнин техники вәситәләри, идарәтетмә технолокијасы, идарәтин функционал органлары, хәтти идарәт органлары вә идарәти һәјәтә кечирән кадрлар. Ән үмдә мәсәлә бу идарәт системинин өзүнүн дүзкүн тәшкили вә әлаһәләндирилмәсидир.)*

## **§8. Идарәтин технолокијасы. Идарәт вә тәнзимләмә. Фирмадахили идарәт**

**Идарәтин технолокијасы.** Идарәт ајры-ајры тәшкилатларда вә онларын дахили бәлмәләриндә әлвәришли шәраитин јарадылмасына шәраит јаратмалыдыр. Бунун үчүн тәшкилатларын өзләриндә вә онлардан кәнарда мұхтәлиф идарәтетмә системләри јарадылыр. Идарәт функцијасы өз тәбиәтинә кәрә әкс (гајыдыш) әләгә принципинә, идејасына әсасланыр. Башга саһәләрдә (мәсәлән, идарәетмә гәрарларында) олдуғу кими *идарәтин дә өзүнәмәхсус технолокијасы вардыр. Бу ашагыдакыдан ибарәтдир:* 1. Идарәт консепсијасынын мүәјјән едилмәси, сечилмән; 2. Идарәт мәгсәдишин сечилмәси; 3. Идарәт нормалары; 4. Идарәт методлары; 5. Идарәт сфералары вә һәчминин сечилмәси.

*Идарәтин башлыча мәгсәди нөгсанларын арадан галдырылмасына кәмәклик етмәкдир, стресс вәзијјәти, гөрху хоғу јаратмаг дејилдир.* Менечер һәмишә идарәтин сәмәрәли олмасына, адамларда стресс реакцијасы дејил, мүсбәт һаләтин јаранмасына чалышмалыдыр.

**Идарәт вә тәнзимләмә.** Идарәт вә тәнзимләмә идарәетмәнин функцијаларындан олса да дикәр функцијаларын сәмәрәли фәалијјәт кәстәрмәсинә мүсбәт тә'сир кәстәрир. Идарәт учот, гүјмәтләндирмә вә тәһлил кими мәсәләләри өзүнә дахил едир, бу өзүнү функция-тәһлил формасында кәстәрир. *Идарәтлә тәнзимләмә арасында үзвү әләгә вардыр.* Идарәт вәситәсилә социал-игтисади просесләрдә баш верән кәнарлашмалар, гејри сабитлик јарадан амилләр һаггында информәсијалар топланыр, сәбәбләри өјрәнилир, ситуәсијаларын чари вә прогнозлашдырылан сәвијјәси арашдырылыр, тәнзимләмә вәситәсилә исо ашқара чыхарылмыш нөгсанларын арадан галдырылмасы, проблемләрин һәлл едилмәси үчүн тәшкилаты-игтисади тәдбирләр системи ишләниб һазырланыр вә һәјәтә кечирилир вә белә бир

систем халыны алыр: *нэзарэт-информасија-кэнарлашманын гијмэтлэндирилмэси-тэнзимлэмэ-идарэетмэ гэрары.*

Нэзарэтдэ эн башлыча мэсэлэ объектин арзу олуан стандартдан *кэнарлашма сэбэблэрини системли халда ашкара чыхарлмасы вэ гијмэтлэндирилмэси, дүзэлши-тэнзимлэмэ програмынын тэртиб едилмэсидир.* Эн вачиб мэсэлэдэн бири дэ нэзарэтин идарэетмэ тсикли, менечметин дикэр функцијалары илэ оптимал халда элагэлэндирилмэсидир. Нэзарэтдэ хэмчинин *нэзарэт вахтынын* (илкин, чари, сон), *нэзарэтин мэгсэдинин* (оператив, стратеги), *нэзарэт предметинин* (инзибати, малијјэ), *нэзарэтин мазмунунун* (ресурслар вэ с.) вэ *нэзарэт методларынын* дегиглији, *нэзарэт фэалијјэтинин* сэмэрэли тэшкили дэ сон дэрэчэ вачибдир. *Һэр бир нэзарэт нөвүнүн өз конкрет мазмуну вардыр.* Мэсэлэн, илкин нэзарэт бу вэ дикэр мэсэлэлэр үзрэ идарэчилик гэрарларыны гэбул етмэздэн эввэл хэмин гэрарларын дүзкүн олмасынын гаршсыны алмаг мэгсэдилэ апарылыр. Чари нэзарэт кэнарлашмалары вахтында ашкара чыхармаг мэгсэдилэ апарылыр вэ с. Бир гайда олараг кэнарлашмалар *јол верилэн, јол верилэндэн ашағы вэ јухары һэддлэрдэ, һүдудларда* олур. Она көрэ дэ эн вачиб проблемлэрдэн бири хэмин кэнарлашмаларын *фактики мигјасынын* мүэјјэн едилмэсидир.

**Нэзарэт вэ тэнзимлэмэ просеси.** Нэзарэт просеси үч мэрһэлэдэн ибарэтдир. *Биринчи мэрһэлэдэ* идарэетмэ мэгсэдлэри вэ стратегијасына ујгун идарэетмэ объектинин фэалијјэтини гијмэтлэндирмэ мејарлары вэ стандартлары мүэјјэн едилир. *Икинчи мэрһэлэдэ* идарэетмэ объектлэринин фактики элдэ едилмиш нэтичэлэри мүэјјэн едилмиш стандартларла мугајисэ едилир, јол верилэн *кэнарлашма интервалы* ајдынлашдырылыр, дүзэлмэси зэрури олан кэнарлашмалар мүэјјэн едилир. *Үчүнчү мэрһэлэдэ* һансы кэнарлашмаларын дүзэлмэси, арадан галдырылмасы, ситуасијаларын прогнолашдырылан нэтичэлэри вэ с. мэсэлэлэр һэлл едилир.

**Фирмадахили нэзарэт.** Идарэчилик нэзарэти фирмаларын *бутүн имканларынын нэзэрэ алынмасы вэ онларын потенциалындан сэмэрэли истифадэ едилмэсиндэ* мүһүм эһемијјэт кэсб едир. Нэзарэт хэм дэ фирма харичи вэ фирмадахили ситуасијаны, она тэ'сир едэн амиллэри дегиг, вахтында нэзэрэ алмаға имкан верир. *Фирмадахили нэзарэт чохчэһэтли вэ кениш аһатэли олур.* Бурада малијјэ, мүһа-сибат, планлашдырма хидмэтлэри (комитэлэри) мүһүм ишлэр көрүрлэр, нөгсанларын, чатышмамазлыгларын, һэр һансы бир кэнарлашмаларын сэбэблэри ашкара чыхарылыр, арадан көтүрүлүр. Кэнарлашмаларын оператив гайдада арадан галдырылмасында фирмадахили автоматлашдырылмыш информасија системи вэ электрон-һесаблама техникасындан кениш истифадэ едилир. Фирмаларда оператив нэзарэтлэ јанашы мэркэзлэшидирилмиш нэзарэт системи дэ формалашыр. Нэзарэтин һэјата кечирилмэсиндэ, информасијаларын тэһлилиндэ јухарыда көстэрилэн *игтисади хидмэт групплары* илэ јанашы фирмаларын *мэркэзи маркетинг хидмэти,* фирмадахили маркетинг шө'бэлэри, ихтисаслашмыш *аналитик групплар* вэ с. мүһүм рола маликдир. Нэзарэт мэгсэдилэ информасија-ларын тэһлил едилмэсиндэ кэлирлэрин учоту, контрактларын учоту, хэрчлэрин учоту вэ с. методлардан истифадэ едилир.

## **§9. Идарэчилик учоту вэ нэзарэт. Идарэчилик нэзарэтинин Жапонија системи**

**Идарэчилик учоту.** Идарэчилик функцияларынын ичрасы, саһибкарлыг фэалијјэти идарэчилик учотунун дэгиг апарылмасыны тэлэб едир. Истехсал учотунун апарылмасы даһа мүрэккэб олдуғуна көрэ бу хүсуси аналитик тэфэккүр вэ пешэкарлыг фэалијјэтилэ шэртлэшир. Мэнфээт, зэрэр, мадди хэрчлэр, мадди еһтијачлар, актив вэ пассивлэр, дивидентлэр вэ с. һаггында һесабатлар һэм *малијјэ менечменти* вэ һэм дэ мүһасибат менечмети (мүһасиб-менечмент), бүтөвлүкдэ идарэчилик фэалијјэти бахымындан да эсас информасија мэнбээидир. *Она көрэ дэ мүһасибат учотунун идарэчилик фэалијјэти илэ элагэлэндирилмэсинин эсасэн ашагыдакы истигамэтлэрдэ эһәмијјэти вардыр:* 1.Мүһасибат һесабатынын дикэр, о чүмлэдэн малијјэ һесабаты илэ элагэлэндирилмэси; 2.Мүһасибат учоту мэнтигинин, аналитик-мүһасибатын истехсал системиндэ таразлығын тэ'мин едилмэси үчүн истифадэ едилмэси; 3.Кэлирлэр вэ хэрчлэр учотунун гаршылыгы апарылмасы вэ идарэ едилмэси; 4.Мүһасибат эмэлијјатлары илэ һесаблама һесабаты арасында үзвү элагэнин тэ'мин едилмэси; 5.Мүһасибат учоту, мүһасиб-менечер игтисади гэрарларын гэбул едилмэси үчүн эсас вермэси; 6.Мүһасибат учоту өз нөвбэсиндэ гэрарларын гэбул едилмэсинин, планлашдырылмасынын, нэзарэтинин методларындан истифадэ едир. 7.Белэликлэ, мүһасибат учоту бүтүн идарэетмэ системлэринин информасија илэ тэ'мин етмэклэ, өзү дэ идарэетмэ елминдэн бэһрэләнмэклэ рэгэмлэрин пассив гејдијјатчысы ролуну ичра етмэктэн фэал бир игтисади алэтэ чеврилир. *Она көрэ дэ мүһасибат менечерлэрин биринчи көмэкчисидир. Менечер өз фэалијјэтиндэ мүһасибат учотунун, малијјэ учотунун вэ идарэчилик учотунун синтезини, вэһдэтлијјини тэ'мин етмэлидир.* Мэсэлэјэ бу гајдада јанашма сэвијјэси һэм дэ фирма вэ ширкэтлэрин мэгсэдлэриндэн, *мэгсэдэ чатма стратегијјасындан асылыдыр.* Бэ'зи мүэллифлэр фирма вэ ширкэтлэрдэ *мүһасиб-менечер вэзифэсинин* олмасыны вэ бунун штат чөдвэлине дахил едилмэсини мэгсэдэујғун һесаб едиллэр.<sup>1</sup> Бунунла белэ, мүһасиб-менечер каһ мүстэгил пешэ, каһ да мүһасибат пешэси кими гијмэтлэндирилир. Лакин ејни заманда идарэчилик учотунун фирма вэ ширкэтлэрдэ бир систем кими тэтбиги сэмэрэлилијин, саһибкарлығын мүһүм бир шэрти кими гијмэтлэндирилир.

*Идарэчилик учоту гаршысында гојулан эсас тэлэблэр:* 1.Мүһасибат учоту идарэетмэ системинэ хидмэт едэн сфераја чеврилмэлидир; 2.Идарэетмэни кејфијјэтли, эһатэли информасијаларла тэ'мин етмэлидир; 3.Јени формалашан игтисади мүһасибэтлэрэ ујғуи көлмэлидир; 4.Идарэетмэ просеслэринин, объектлэринин гијмэтлэндирилмэси, идарэетмэ гэрарларынын һазырланмасы, эсасландырылмасы вэ гэбул едимэси үчүн кифајэт гэдэр олмалыдыр; 5.Мүһасибат учоту планлашдырма, нэзарэт, тэшкил етмэ вэ тэһлилэ үзвү һалда элагэдар олмалыдыр; 6.Идарэчилик учоту учот системинин мүһүм бир тэркиб һиссэси олмагла истехсал, малијјэ, маркетинг вэ с. хүсуси менечмент саһэлэринин проблемлэри, көстэричилэри илэ билаваситэ вэһдэтлик тэшкил етмэлидир.

<sup>1</sup> Рэй В.Вил, Виталий Галий. Управленческий учет. М.1997, стр. 452

**Идарәетмәнин бир функцијасы кими мұасир дөврдә учота ашагыдакы тәләбләр ирәли сүрүлүр:** 1) учотун там эһатәли олмасы (идарәетмә системинин объектләри, јарымсистемләри, бүтүн кәмијјәт вә кәјфијјәт көстәричиләри бахымындан); 2) системлилијин тә’мин едилмәси (көстәричиләрин элагәлилији, мұгајисәлилији, фирма вә макроменечмент сәпкили амилләр бахымындан); 3) учотда динамиклијин тә’мин едилмәси (учотдан тәһлил үчүн динамик һалда истифадә едилмәси; 4) учотун автоматлашдырылмасы; 5) чари, стратеги, перспектив дөрләр үзрә учот арасында элагәнин, ујғунлуғун тә’мин едилмәси; 6) учотун мұһасибат, мұәссисә балансы, малијјә менечменти илә системли һалда элагәләндирилмәси; 7) учотла истәһсалын, әмәјин сон нәтичәләри арасындакы үзвү элагәнин тә’мин едилмәси; 8) учотун нәзарәтедичи функцијасынын артырылмасы.

Идарәчилик учоту, мұхтәлиф информасијалар фирма вә ширкәтләрдә игтисади тәһлилин, арашдырмаларын апарылмасы үчүн мұһүм әһәмијјәт кәсб едир. Бурада мұгәддәм бир шәрт кими тәһлил принципләринә әмәк едилмәлидир. **Һәммин принципләр ашагыдакылардыр:**

**Тәһлилин апарылмасы принципләри.**

1. Тәһлил вә синтезин вәһдәтлии принципи (әввәлчә өјрәнилән һадисә вә просесләри тәркиб һиссәләринә парчалама, ајырмағ, сонра исә онлары вәһдәт, гаршылығлы элагә вә асылылығ һалында өјрәнмә).

2. Мәгсәд вә амилләрин арашдырылмасында апарычы һәлгәни ајырма вә она үстүнлүк вермә.

3. Тәһлил варинатларынын мұгајисә олунмағлылығы (индикаторларын мұгајисәлилији, һәчм, мүддәт, гијмәтләндирмә методу, информасијанын алынмасы вә тәтбиғи вә с. бахымындан). **Мұгајисәолунмағлылығы игтисад елминин мәһәк дашы адландырмағ олар.**

4. Тәһлилин оперативлик вә өз вахтында апарылмасы принципи.

5. Кәмијјәт вә кәјфијјәт мұәјјәнлији принципи.

**Кәнарлашмалар.** Ајры-ајры просесләрдә, һадисәләрдә, кәлир мәнбәләриндә, хәрч маддәләриндә вә с. кәнарлашмаларын өјрәнилмәсинин истәр игтисади-ријазии тәһлил, онун сәбәбләринин ашкар едилмәси вә истәрсә дә идарәчилик гәрарларынын гәбул едилмәси бахымындан мүстәсна әһәмијјәти вардыр. **Мәсәлән, фирмаларын балансы, малијјә, бүдчә аспекти бахымындан кәнарлашмалар бир гәјдә оларағ ашагыдакы истиғамәтләрдә олур:**

1. Үмуми кәлирләр үзрә кәнарлашмалар; 2. Үмуми хәрчләр үзрә кәнарлашмалар; 3. Ајры-ајры хәрч маддәләри, хаммал, материал сәрфи үзрә кәнарлашмалар; 4. Хаммал вә материалларын гијмәти үзрә кәнарлашмалар; 5. Истәһсал һәчминдәки кәнарлашмалар; 6. Тәдијјә тәләбатындакы кәнарлашмалар; 7. Әмәк һағгы сферасында кәнарлашмалар; 8. Маркетинг фәалијјәтиндәки кәнарлашмалар; 9. Алычылар вә сатычылар үзрә кәнарлашмалар; 10. Сатышын һәчми үзрә кәнарлашмалар.

**Идарәчилик нәзарәтинин Јапонија системи.** Јапонија фирмаларында идарәчилик нәзарәтинин һәјата кечирилмәсинин мұхтәлиф системләри вардыр. Бурада идарәчилик планлашдырылмасы, мұһасибат вә малијјә нәзарәтинә хүсуси әһәмијјәт верилир. Мәсәлән, “Матсусита” фирмасы вә онун филиалларында **планлашдырма**

**системиндэ ашагыдакы көстэричилэр эсас көтурулур:** истехсал планы, сатыш планы, мэнфээт вэ зэрэрин план сметасы, инвестисија планы, капиталын план сметасы (мэнбэлэр вэ фондларын хэрчлэнмэси балансы), план балансы.

Нэзэрдэ тугуланларын ичрасы мэгсэдилэ бир сыра нэзарэт васитэлэриндэн истифада едилир. **Һэмин нэзарэт системинэ ашагыдакылар аиддир:**

**Јуксэк рэһбарлик** (ширкэтин прэзиденти, рэһбарлији), филиалын рэһбарлиии вэ шө'бэлэрин рэһбарлији тэрэфиндэн нэзарэт; планлашдырма системи, дахили капитал мэнбэлэри, ајлыг мүһасибат учоту, филиалларын бүдчэ системи, стандарт истехсал хэрчлэри сметасы васитэсилэ нэзарэт.

**Планлашдырма просеси исэ өзүнэ ашагыдакылары дахил едир:** филиаллар үчүн 2-3 ај эввэл директивлэрин верилмэси (сатышын һэчми, эмэк һаггы хэрчлэри вэ с.); филиалларда планлашдырма сијасэтинин мүэјјэн едилмэси (истехсал, сатыш, базар сектору, пул дахил олмалары, мэнфээт, јени мөһсул истехсалы, эмэк ресурслары, гижмөт вэ с. үзрө); һэр шө'бэнин, бөлмэнин планынын һазырланмасы; онларын бүдчэ лајиһэсинин һазырланмасы; онларын план лајиһэсинин һазырланмасы; филиалын планыны јохланылмасы вэ тэсдиги; планын филиала верилмэси.

**Бурада мүһасибат гайдасында нэзарэтэ дә бөјүк эһмијјэт верилр.** Мэркэзи мүһасибат вэ филиалларын мүһасиблэри ајлыг һесаблирда вэ бүдчэнин һазырланмасында јапонларын адландырдыгы кими **“борч олмадан сијасэт”** концепсијасыны эсас тутурлар. **Јапонија фирмаларынын филиалларында бүдчэнин һазырланмасы адэтэн ашагыдакы гайдада вэ истигамэтдэ апарылыр:** истигамэтверичи планлашдырма; бүдчэнин вэзијјэтинэ чавабдеһ олан структур ваһидинин мүэјјэн едилмэси; эмэлијјатларын планлашдырылмасы (оператив планлар, һэр бир эмэлијјатын малијјэлэшдирмэ мэнбэлэри, ресурслардан көзлэнилэн сэмэрэ вэ с.); бөлмэлэрин нормативлэринин мүэјјэн едилмэси (һэр бир шө'бэ вэ бөлмэлэр үзрө кэлирлилик сэвијјэси, лазым олан инсан-саатын, маашын-саатын, мигдары, һэр ваһид эмтээјэ материал сэрфи вэ с.); бүдчэнин тэртиб едилмэси (эмэлијјат планынын хэрчлэрлэ, ресурсларла мэнфээтин мүгајисэси вэ с. дәгиглэшдирмэлэрин апарылмасы); планлашдырмада стандарт истехсал хэрчлэринин калкулјасијасы; һэр бир бүдчэ ваһиди фэалијјэтинин тэһлили. Бүтүн бунлар истехсал системинин бүдчэ системи, һабелэ мүһасибат фэалијјэти, о чүмлэдэн ајлыг мүһасибат учоту илэ өнэмли һалда элагэлэндирмөјэ имкан верир. Јапонијанын ширкэтлэриндэ, һабелэ јухарыда ады чэтилек фирмада дахили капиталын формалашмасына, онун структуруна тэ'сир едэн вэ едэ блэчэк амиллэрэ, халис мэнфээт, дебитор борчлары, һазыр мөһсул бурахылышы, хаммал вэ с. проблемлэрэ хүсуси дигтэт јетирилир.

**Јапонија фирмаларынын филиалларында бүдчэнин һазырланмасы адэтэн ашагыдакы гайдада вэ истигамэтдэ апарылыр:** истигамэтверичи планлашдырма; бүдчэнин вэзијјэтинэ чавабдеһ олан структур ваһидинин мүэјјэн едилмэси; эмэлијјатларын планлашдырылмасы (оператив планлар, һэр бир эмэлијјатын малијјэлэшдирмэ мэнбэлэри, ресурслардан көзлэнилэн сэмэрэ вэ с.); бөлмэлэрин нормативлэринин мүэјјэн едилмэси (һэр бир шөкбэ вэ бөлмэлэр үзрө кэлирлилик сэвијјэси, лазым олан инсан-саатын, маашын-саатын мигдары, һэр ваһид эмтээјэ материал сэрфи вэ с.); бүдчэнин тэртиб едилмэси (эмэлијјат планынын хэрчлэрлэ, ресурсларла мэнфээтин мүгајисэси вэ с. дәгиглэшдирмэлэрин апарылмасы);

планлашдырмада стандарт истеһсал хэрчләринин калкулјасијасы; һәр бир бүдчә ваһиди фәалијәтинин тәһлили. Бүтүн бунлар истеһсал системинин бүдчә системи, һабелә мүһасибат фәалијәти, о чүмләдән ајлыг мүһасибат учоту илә Өнәмли һалда әлагәләндирмәјә имкан верир.

## §10. Сосиал нәзарәт

**Сосиал нәзарәтин маһијәти, әһәмијәти, нөвләри вә функцијалары** Фирмаларын фәалијәти мүрәккәб, конкрет, реал сосиал ситуасијаларла бағлыдыр; һәм дә бурада баш верән сосиал просесләрин кедиши вә тәзаһур формалары сон дәрәчә мүхтәлиф вә чохчәһәтли олур. Она көрә дә реал просесләрин сосиоложи идракы сон дәрәчә чәтин олур. Лакин бүтөвлүкдә сосиал просесләр вә мүнәсибәтләр *мүәјјән кејфијјәт сәчијјәсинә* малик олмагла гаршылыгылы әлагәли вә системли һалда бир-бирилә бағлы олур. Бунунла белә, бу әлагәләр вә гаршылыгылы тә'сир һаллары һеч дә зиддијјәтсиз олмур. Она көрә дә һәмин *просесләрин гәјдәлылығынын*, һабелә истеһсал амилләринин вәһдәтлијинин, мәгсәдјәнлүлүјүнүн тә'мин едилмәси объектив зәрурәт кими мејдана чыхыр. Бу ишдә сосиал нәзарәт мүһүм әһәмијјәт кәсб едир.

Сосиал һадисәләр сосиал нормаларла бағлыдыр. Чүнки сосиал һадисәләр (позитив вә негатив), сосиал нормалар бир-бириндән асылылығы контекстиндә нәзәрән кечирилмәлидир. Беләликлә, сосиал нормаларын тәләбләри илә сосиал ситуасија арасында объектив бир зиддијјәт мејдана чыхыр. Сосиал нормалара мүхтәлиф тәрәфдән јанашмаг олар. Һәр бир сосиал норманын өз мәзмуну вардыр вә һәм дә тарихи характер дашыјыр. Һәр бир сосиал норманын өз кенезиси вардыр вә мүәјјән конкрет тарихи дәјәрләрлә бағлыдыр. Она көрә дә сосиоложи тәһлилин конкрет тарихи просесләр вә дәјәрләрлә, һабелә мәнтиги, гносеоложи бахымдан јанашма гәјдасы илә әлагәләндирилмәси сосиал нормаларын вә дәјәрләрин динамикасыны емоционал-психоложи мәзмунуну, кенезисини вә фәалијјәт механизмини системли, комплекс һалында ашкар етмәјә имкан верә биләр.

Сосиал нормалара бу гәјдада јанашма онларын әмәк коллективләринин вә бүтөвлүкдә чәмијјәтин һәјатында ојнадығы ролу, дашыдығы функцијаны даһа ајдын шәкилдә тәсәввүр етмәјә имкан јарадыр.

*Һәр бир әмәк коллективинин мәгсәди мүтәшәккил вә аһәнкдар ишләмәкдән ибарәтдир. Бу һәм дә әмәк коллективләринә вә тәшкилатлара гаршы ирәли сүрүлән бир тәләбдир.* Һәмин мәгсәд вә тәләб ичтимаи-игтисади системләрин характериндән асылы олмајараг даими фәалијјәт кәстәрән *истеһсал амилләринин оптимал вәһдәт-лијинин тә'мин едилмәси зәруријјәтиндән ирәли кәлир.* Белә бир аһәнкдарлығын тә'мин олунмасында сосиал нәзарәтин бөјүк әһәмијјәти вардыр. *Сосиал нәзарәт сосиал просесләрин вәһдәтлијини вә бүтөвлүјүнү тәнзимләмә вәситәсидир.* Бу просесдә ишчиләрин давранышына нәзарәт едилир, нәзарәт заманы ишчиләрин әмәк давранышыны гижмәтләндирмәк үчүн үмуми коллектив тәрәфиндән гәбул олунмуш *нормативләр вә дәјәрләр бир еталон кими кәтүрүлүр.*

Сосиал нәзарәтин мәгсәди илә јанашы онун бир сыра вачиб функцијалары да вардыр. Сосиоложи әдәбијјатда әксәријјәт тәрәфиндән гәбул олунмуш *ашагыдакы*



**функциялары көстөрмөк олар:**

- А) гимэтлэндирмө функциясы;
- Б) стимуллашдырма функциясы;
- В) эмөк интизамыны мөһкөмлэндирмө функциясы;

Гимэтлэндирмө функциясы мугајисө принсипинө эсасланыр. Бурада мугајисө ишчинин һәрәкәтләри илә эмөк коллективләринин давраһыш нормаларынын мугајисөси мәнәсында баша дүшүлүр. Бурада "гимэтлэндирмө" сөзү она көрө ишләнир ки, мәнз һәмин мугајисө нәтичәсиндө вә сајәсиндө ишчинин бүтүн һәрәкәтләринә объектив гимэт вермөк олур. Гимэтлэндирмө позитив вә негатив ола биләр.

Стимуллашдырма функциясы позитив вә негатив давраһышдан асылы олараг бу һәрәкәти тәнзимләмө мөгсәди илә һәјата кечирилән тәдбир реаксиясыдыр. Эмөк интизамыны мөһкөмлэндирмө функциясы эмөк интизамыны тәмин едән жүксөк сәвијјәли истеһсал системинин, шәраитинин јарадылмасы илә бағлыдыр. *Лакин нормаларын јухарыда көстәрилән конкрет функциялары илә јанашы универсал бир функция-тәнзимләмө функциясы да вардыр.* Чүнки нормалар\_императив (гајдалылыг) мәзмуна, статуса маликдир. *Бу бахымдан социал нормалар тәнзимләјичи функция васитәси ролуну ојнајыр.* Социал нормаларын тәләбләри вә мәзмуну, социал сәвијјәсини дәркәтмө исә хејли дәрәчәдә ичтимаи шүүрла бағлыдыр. Бу бахымдан социал нормалар тәнзимләјичи мәзмунла јанашы идрак, ин'икас тәбиәтинә дә маликдир. О һәр һансы бир һадисәни, просеси тәнзимләмөклә јанашы, һәм дә мөвчуд ганунларын тәләбләрини өзүндә әкс етдирир. Һәмин әксәтдирмәдә объектив һалларла јанашы субъективизм мејлләриндә дә мејдана чыха биләр. Бу, бир гајда олараг ајры-ајры синифләрин, социал тәбәгәләрин вә групп адамларын һеч бир чәрчивәјә сығмајан тәләбаты вә мәнәфеләри илә бағлы олараг мејдана чыха билир. Нәинки социал нормалара әмәл етмөк, һәтта онларын интерпретасиясы (изаһ едилмәси) дә хејли дәрәчәдә јухарыдакы амилләрлә шәртләнмиш олур. Лакин бунунла јанашы гејд етмөк лазымдыр ки, *социал нормаларла социал реаллыг арасындакы әләғәни мүшаһидә етмөк, арашдырмаг һәм дә јарадычы бир просесдир.* Чүнки социал нормаларын норматив сәвијјәли ин'икасынын, бу нормаларын субъекти вә объектинин гаршылыгы тә'сирини тәдгиг етмөк бөјүк јарадычылыг иши вә идрак габилијјәти тәләб едир. Һәм нормалары формалашдыран, норма әмәлә кәтирән амил кими *социал субъектин бир һиссәси һәм дә социал объект кими чыхыш едир.* Мәсәлән, *социал нормаларын субъектинә бүтөвлүкдә чәмијјәт, синифләр, социал групплар, дөвләт органлары, эмөк коллективләри аид едилсә дә социал нормаларын бир объекти олмаг е'тибарилә инсан, синиф, ичтимаи мүһит, мадди вә мәнәви просәсләр, һадисәләр социал-норматив тәнзимләнмө үчүн объект кими дә чыхыш едир.*

*Гәрб социолокијасында социал нормаларын функциялары һаггында јеткин, бирмә'налы фикир јохдур. Лакин бу саһәдә фикир мүхтәлифлијинә бахмајараг әксәр фикирләр онун тәнзимләнмө-норматив, давраһыш гајдалары јаратмаг функциясыны эсасландырмагла бағлы олмушдур. Америка социологу А.Коеһн социал нормаларын ашағыдакы функцияларыны мүгәјјән етмишдир:*

- а) социал тә'сирәтмәнин тәнзимләнмәси;
- б) давраһыш нүмунәси кими;

В) давраныш-һүдудуну мүэҗҗәнетмә.

*Дикәр Америка сосоиологу Ф.Мерилл исә сосоиал нормаларын функцијаларыны белә тәснифата аҗырыр:*

- а) сосоиал давраныш детерминасијасы;
- б) нәзарәт васитәси;
- в) сосоиал мејл;
- г) давранышын унификсија васитәси;
- д) давјраныш формаларынын мүэҗҗән едилмәси;
- е) шәхсијәттин сосоиализијалашмасы.

*Американын мәшһур сосоиологу Т.Парсонсун рәһбәрлик етдији сосоиоложи елми мәктәб исә сосоиал функцијаларын ашағыдакы ики типини мүэҗҗән етмишидир:*

а) чәмијјәт үзвләрини давраныш вә мүнәсибәтләр нүмунәләри, еталонлары, моделләри, стандартлары илә тәминетмә:

б) чәмијјәтдәки мүнәсибәтләрин гајдаја салынмасы, сабитләшмәси, интегра-  
сијасы.

Лакин гејд етмәк лазымдыр ки, *сосоиал нормаларын* эмәк коллективләриндәки вә чәмијјәтдәки ролуну һеч дә *мүтләгләшидирмәк олмаз*. Бурада сосоиал нормаларла јанашы *сосоиал мүнһит һәлледиҗи әһмијјәт кәсб едир*. Бундан башга, Коен, Мерилл вә Парсон тәрәфиндән ирәли сүрүлән бә'зи сосоиал нормаларын өзүнүн *норма тәбиәтинә малик олмасы елми мубәһисә объектидир*. Чүнки онлардан бә'зиләри "норма" анлајышы чәрчивәсиндән кәнара чыхыр. Бу өзүнү нәинки Гәрб сосоиолог-ларынын, һәмчинин кечмиш Совет сосоиологларынын әсәрләриндә дә көстәрмиш-дир. Мәсәлән, Е.Соколов һәлә 70-чи илләрдә јаздығы мәгаләләриндә "сосоиал норма" анлајышына кениш һалда јанашараг *бура субъектив мотивләр, давранышлар амилләрини дахил едир*. Л.Клјархик исә бу анлајыша мәнәфеләрин әлагәләндирил-мәси, сосоиал мејлләр мәсәләләрини дә әлавә етмишидир.

*Сосоиал нәзарәтин сәмәрәли апарылмасы јолларындан бири нәзарәт формала-рынын сечилмәсиндән асылыдыр; икинчиси, бу нәзарәтин апарылмасы гајдасындан, технолокијасындан асылыдыр; үчүнчүсү, билаваситә эмәк коллективләриндә истеһсалын функционал-истеһсал (техноложии) әлагәләрдән асылыдыр; дөрдүнчүсү, ишчиләрин сосоиал-психоложи вә игтисади әлагәләринин сәвијјәсиндән асылыдыр.* Јухарыда көстәрилән чәһәтләрин нәзәрә алынмасы һәм дә нәзарәтин нәтичәлилији, сосоиал-игтисади сәмәрәлилији бахымындан өнәмлидир.

*Сосоиал нәзарәт һәр һансы бир нәзарәт нөвү илә мәһдудлаша билмәз*. Нәзарәт нөвләринин чохлауғу бир тәрәфдән онун *апарылма мијјасы вә характери*, дикәр тәрәфдән *нәзарәт объектинин хүсусијјәтләри*, орада баш верән сосоиал просесләрин характери илә мүэҗҗән олунур.

**Сосоиал нәзарәтин ашағыдакы нөвләри вардыр:**

- а) инзибати сосоиал нәзарәт;
- б) ичтимаи тәшкилатларын нәзарәти;
- в) груп сосоиал нәзарәти;
- г) өзүнә нәзарәт.

**Инзибати сосоиал нәзарәт** мүэҗҗән һакимијјәт сәләһијјәтинә малик олан јухары тәшкилатлар тәрәфиндән апарылыр, бу дәгиг мүэҗҗән олунмуш норматив-һүтуги,





*заманда јажылма, тэтбиг олунма бахымындан нормалар норма-тэлэблэр вэ норма-стереотип нормалара ажрылыр:*

а) *норма-тэлэб* чэмијјэт, дөвлэт тэрэфиндэн гэбул олунмуш нормалардыр, эталон нормалардыр; б) *норма-стереотип* эмэк коллективлэринин эн'энэви давраныш нормаларыдыр.

*Бундан башга, мүјјэн олунма гайдасындан асылы оларга нормалар һугуги, пешэ-вазифэ вэ м'нэви нормалара ажрылырлар.* Нормаларын ичтимаи эһэмијјэти вардыр. Нормаларла һадисолэрэ јанашманын идеаллығы арасында үзви элагэ вардыр. *Сосиал нормалар реал процеслэрдэки чатышмазлыгларла үзлэшидијинэ көрэ о һэм дә сосиал мүһитэ тэнгиди јанашма проблемлэри илэ баглыдыр.*

*Нормаларын дэјэрлэр ме'јары олмалыдыр.* Бу исэ бэрабэр шэраит дахилиндэ нормаларын мэгсэди илэ элагэдардыр. Мэгсэдлэр, сосиал дэјэрлэр вэ нормалар арасында үзви элагэ олмалыдыр, бу элагэнин вөһдэтлијинин тэ'мин едилмэси эслиндэ *сосиал идарэетмэнин дэјэрлэр-нормалар механизмиши эмэлэ кэтирир.*

Нормалар нэзарэтетмэ васитэси олмагдан башга һэм дә сосиал-эмэк процеслэринин эјани шэкилдэ ифадэ едилмэси үчүн бөјүк эһэмијјэтэ маликдир. Бу бахымдан норма вэ нормативлэрин һазырланмасынын бөјүк нэзери, методоложи вэ практики эһэмијјэти вардыр. Сосиал норма вэ нормативлэр билаваситэ инсанларын, мүхтэлиф сосиал группларын мөнафелэрини эке етдирдиклэринэ көрэ бу мэсэлэјэ сон дэрэчэ чидди јанашмаг лазымдыр; о елми чөһөттөн эсастандырылмалыдыр. *"Норма"-сөзү латынча сөзүн һәрфи м'насында башлангыч, нүмунэ, гайда демэкдир. Бу елэ бир эталондур ки, һәр бир мүвафиг процес вэ һадисэ, она нэзэрэн гүјмэтлэндирилир.* Лакин сонралар кетдикчэ ажры-ажры мэсэлэлэрэ вэ процеслэрэ тэтбигилэ элагэдар оларга бу анлајыш мүјјэн дэрэчэдэ *өз илкин м'насыны дэјишишидир.* Мэсэлэн, һугуги нормалар, һәр һансы бир шејин орта көмијјэти вэ јажуд минимум-максимум һэдди вэ с. м'насында ишлэнмишидир. *Лакин көрүндүјү кими, бир гайда оларга "норма" анлајышы өзүнүн там м'насыны итирмэшидир.* Бундан башга, бир сыра һалларда "норма" вэ "норматив" анлајышлары тэхминэн ејни м'нада (синоним) ишлэнилир: лакин бу эслиндэ белэ дејилдир. Нормативлэр нормалар эсасында тэтбиг олунур: бундан башга (мэсэлэн, эмэјин нормаллашдырылмасында) нормативлэр эсасэн ишин нөвлэри үзрэ мүјјэн олунур.

*Норма вэ нормативлэрин һэм кэмијјэт вэ һэм дә кејфијјэт тэрэфлэри вардыр, һэм дә онлар объектив мазмуна маликдир.* Лакин онлар кејфијјэтсиз олдугда бу хассэдэн мээрум олурлар. Сосиолокија бахымындан сосиал нормалар садэчэ оларга мүјјэн гайда вэ норматив топлусу дијилдир, о ажры-ажры адамларын, сосиал группларын *давранышларынын тэнзимләјичисидир:* бу нормалар адамлара вэ сосиал групплара гаршы олан *тэлэблэрин кејфијјэт характеристикасыдыр.* Бу бахымдан сосиал нормалар бир нөв принцип ролунда чыхыш едир, сосиал нормативлэр исэ бу принципи (өзүнэ аид олан саһэлэр, объектлэр үзрэ) конкретләшидирир. Мэсэлэн, эмэк һаггы фондунун формалашмасынын үмуми сосиал нормалары вэ ејни заманда конкрет норматив көстэричилэри вардыр: башга бир мисал, эмэк коллективлэриндэ ихтисаслы эмэјин хүсуси чэкисинин артырылмасы вэзифэси үмумијјэтлэ ирэли сүрүлүр, лакин сосиал нормативлэрдэ конкрет оларга ихтисаслы вэ эл эмэјинин хүсуси чэкиси (гејри-директив һалда) мүјјэнләшидирилир. Башга бир



жерини дэжишэ билэр.

*Мэ'нэви тэнзимлэмэ (мэ'нэви регулјасија),* онун имканлары вэ һүдудлары мэсэлэси елми-нэзэри проблем олмагдан башга бөјүк практики эһемијјэтэ маликдир. Лакин мэ'нэви нормалара вэ дэјэрлэрэ эмэл олунмамасы һаллары мэ'нэви тэнзимлэмэ механизминин сэмэрэсини хејли азалтмышдыр; *инди мэ'нэви мотивләшдирмэ принциплери бөһран кечирмәкдәдир, мэ'нэви мотивлэр деформасијаја уграмышдыр.* Бүтүн бунлара бахмајараг базар мүнәсибәтләри шәраитиндә дэ мэ'нэви регулјасијанын дэјэрлэр-норматив мазмунуна диггәти артырмаг лазымдыр; *мэ'нэви нормаларын дэјэрлэр-истигамәтвечи функцијасынын ролуну күчләндирмәк лазымдыр* вэ ону мэ'нэвилатын тәрбијәләндиричи функцијасы илә оптимал шәкилдә элағәләндирмәк лазымдыр.

**Сосиал давраныш, онун нөвләри вэ моделләри** Гәрб өлкәләриндә сосиал давраныш проблеминә бөјүк эһемијјәт верилир, һәтта бә'зи сосиологлар сосиолокијаны сосиал давраныш һаггында елм адландырырлар.

Мэсэләнин бу чүр гојулушунда Америка сосиологу У.Гомаса, Ф.Званетски, Д.Ландберг, Т.Парсонс вэ саир мүнүм рол ојнамышлар. Бу вэ бу гәбилдән олан сосиологлар бу фикри онунла эсәсләндырырлар ки, һеч бир сосиал һадисә ипсәндән кәнарда баш вермир вэ онлар инсан фәалијјәти вэ адамларын, ишчиләрин фәалијјәти, мүнәсибәтләри илә бирбаша бағлыдыр. Әлбәттә, дејиләнләрдә мүјјән һәгигәт вардыр, бунунла белә сосиолокија елмини анчаг давранышларла мәһдудландырмаг елми бахымдан дүзкүн олмазды. Бизим фикримизчә "тәһсилин сосиолокијасы", "эмәјин со-сиолокијасы", "аилүнн сосиолокијасы", "сәнајенин сосиолокијасы" вэ саир кими давраныш сосиолокијасыны да тәтбиги, сәһәви бир сосиолокија адландырмаг олар. Лакин бүтүн бунлардан асылы олмајараг давранышын дүнја мигјасында хүсуи сосиолокија нөвүнә чеврилмәси фактынын өзү онун, о чүмләдән эмәк давранышынын нә дәрәчәдә вачиб вэ зәрури олдуғуну бир даһа субут едир. *Гејд етмәк лазымдыр ки, бә'зи Гәрб сосиологлары "сосиал давраныш" сөзүнү "сосиал фәалијјәт" кими баша дүшүрләр, һәтта 20-чи илләрдә "инсан фәалијјәти" нәзәријјәси (М.Вебер, Ф.Званетски вэ с.) кешш јайылмышды.* Сонралар бу бир нөв "сосиал давраныш" нәзәријјәси илә әвәз олунду, бу әлиндә субъектив идеализм принципләрини инсан фәалијјәти вэ мүнәсибәтләри сферасына кечирмәк чәһди иди. Бунунла јанашы, объективлик хатиринә гејд етмәк лазымдыр ки, *давранышын сосиал нәзарәт вэ мотивләшдирмә илә элағәләндирилмәсиндә Гәрб сосиологларынын, хүсусилә Т.Парсонсуи бөјүк хидмәти вардыр. О, јазырды ки, "сосиал нәзарәт ... кәнарлашма мейлләринин гаршысыны алыр".* Т.Парсонс һәм дә "мотивасија-интеграсијасы" адлы концепсијаны ирәли сүрмәклә институционализмин интернализасијанын вэ социализасијанын сосиал таразлығын, сосиал структурун, бүтөвлүјүнүн, вәһдәтлјинин тә'мин олунмасындакы ролуну хүсусилә гејд етди.

Ишчиләрин, сосиал группарын вэ фәрдләрин сосиал давранышы сосиал һәјатын детерминасија едилмәси нәтичәсидир. Әлбәттә, буна һәр бир шәхсин, эмәк коллективи вэ сосиал группарын хүсусијјәтләри дә тә'сир едир; лакин бүтөвлүкдә бу сосиал мүнһитин нәтичәси, төрәмәсидир. Давраныш һәм дә мүјјән тәләбат вэ мәнәфеләрә ујғун олараг мөгсәдјәнлү, шүурлу (әввәлчәдан нәзәрдә тутулмуш)

фэаллыг просесидир. Элбэттэ, бу фэаллыг бир ишчи, груп вэ коллектив үчүн сэмэрэли, позитив, дикэри үчүн эксинэ ола билэр. Лакин бу вэ дикэр вариантдан асылы олмажараг *тэлэбат вэ мэнафелэрсиз давраныш олмур*. Бу бахымдан социал давраныш эмэжэ социал ујғулашманын эн мүрэккэб тэрэфини тэшкил едир, *реал олан объектив вэ субъектив просеслэри, амиллэри экс етдирир*. Бунунла элагэдар олараг бир сыра социоложи эдэбијјатларда, коллективлэрлэ ишчилэрлэ (фэрдлэрлэ) социал групплар, социал-игтисади просеслэр арасында баш верэн гаршылыгылы тэ'сирин *"давраныш матрицасынын" гурулмасыны зэрури һесаб едирлэр; бунун давраныш модулу вэ давранышын програмлиидырылмасы бахымындан бөјүк эһэмијјэти вардыр*. Бу матрица ајры-ајры мэнафелэрин эмэк коллективлэринин шэраити вэ имканлары илэ синхронлашмасыны ифадэ етмэжэ көмэк едир. Доғрудан да мэхз эмэк фэалијјэти, конкрет пешэ фэаллыгы нэтичэсиндэ социал-игтисади, тэшкилати-техники шэртлэрин тэ'сири нэтичэсиндэ ајры-ајры мэнафелэрин конфигурацијасы баш верир. *Биз буну шэрти олараг гаршылыгылы тэ'сирин мэнафелэр конфигурацијасы гануну адландырардыг*. Белэликлэ, көрүндүјү кими, *эмэк фэалијјэти дедикдэ функционал алгоритм гайдасы нэзэрдэ тутулур* (эввэлчэдэн нэзэрдэ тутулмуш—бунсуз эмэк фэалијјэти олмур тэшкилати-техники вэ игтисади шэраитин мүјјөн эмэк нэтичэлэринэ кэтириб чыхармасы). *Бунунла элагэдар олараг эмэк фэалијјэтинэ эввэлки эн'энэви гайдадан фэргли олараг јени аспектдэ—давраныш стратегијасы вэ програмы бахымындан јанашылыр; чүнки социоложи тэдгигатлар субут едир ки, бүтүн комплекс инсани актлар, һэрэкэтлэр мэхз эмэк просесиндэ интеграсија олунур вэ она көрэ дэ бунларын һамысыны давраныш категоријасына аид етмэк олар*. О, инсанын реал вэ вербал фэалијјэти сэвијјэси илэ бағлыдыр вэ эмэк коллективлэриндэ инсан амилинин истигамэтиши, векторуну мүјјөн едир, фэалијјэт интенсивлијинин һэјата кечирилмэсинэ имкан верир.

Ишчинин эмэк фэалијјэти эмэк коллективлэринин өлчүлэринэ, мејллэринэ, ејни заманда һэр бир фэрдин мэнафеји вэ шэхси *мејллэринэ нэ гэдэр ујғун кэлсэ эмэк давранышларындакы мэнфишклэр бир о гэдэр азалар, мүсбэтлијэ доғру мејллэр чохала билэр*. *Буну бизчэ эмэк фэалијјэтинин мүссисэдахили социал мејллэр гануну адландырмаг оларды*.

Ишчилэрин эмэк фэалијјэтиндэ баш верэн мејллэр бир тэрэфдэн истеһсал ритми илэ регламентлешдирилрсэ, дикэр тэрэфдэн о һэр ишчи бахымындан чохалтернативли олур. Бу, хејли дэрэчэдэ ишчинин иши илэ бағлыдыр, онун диапозону вэ онун шэхси фэаллыгы илэ элагэдардыр. Бу чэһэт давраныш тактикасы вэ стратегијасынын предмет—аксиоложи мэхнасыны, мэхзини тэшкил едир. Бурада дэјэрлэр—нормативлэр системи вэ ишчинин фэрди ирадэси—һэр икиси бирликдэ мүһүм эһэмијјэт кэсб едир; чүнки бу ишчилэрин социал вэ функционал сэчијјэлэринин эмэк давранышынын характеринэ вэ формалашмасына тэ'сирини мүјјөн едир, *ишчилэрин давраныш алгоритми илэ элагэдар олур вэ давраныш матрицасынын мүссисэ стандартларына ујғунлуғуна шэраит јарадыр*. *Она көрэ дэ давраныш алгоритмини эмэк давранышынын функционал өзэји вэ јахуд функционал давранышы адландырмаг олар*. Эмэк давранышынын мэгсэди вэ стратегијасы һэр бир фэрдин, ишчинин сечдији алтернативлэр топлусундан асылыдыр. Бу алтернативлэр ишчинин малик олдуғу статус-рол чэрчивэсиндэ







күчлү олур вэ даһа зэрэрлидир. Совет империјасы заманы бүрократизм вэ мәнсәб-пәрестлик мевгејиндә мөһкәм дајанан бир сыра вәзифәли адамлар базар системи шәраитиндә өз ән'әнәләриндән әл чәкмәмишләр, белә адамлар үчүн образлы дилдә десәк, диалектиканын инкары инкар етмәк гануну, инкарыјенидән тәсдиг етмәк кими "јарадычы" һал алмышдыр;

з) *характероложи давраһыи формасы*—бу һәр һансы бир ишчинин даһа чох заһири формасы илә бағлыдыр, һәм дә онун емосијалары вэ әһвал-руһијјәси илә әлағәдардыр. Бунунла әлағәдар оларағ бә'зи психоложи ујушмазлыглар нәтичә-синдә әмәк коллективләриндә мұнагишә ситуасијасы јараныр. Она көрә дә бу мұнагишәләрин арадан галдырылмасы мәдәнијјәтинин бөјүк әһәмијјәти вардыр. *Характероложи давраһыи формасының нөвләриндән бири спонтан вэ гејри-мотивләшмиши давраһыишдыр.* Бу һәр һансы күчлү емосијалар, дөзинтеграл вәзијјәтин тә'сирилә мејдана чыхыр. Мәсәлән, бунун фрустрасија һалыны (ишчинин гејри-реал мәгсәдилә имканы арасындакы мұнагишә) көтүрәк. Мәгсәдлә имкан бир-биринә ујғун кәлмәли вэ бир-бирини тамамламалыдыр. *Биз буну социал-игтисади имканлылыг гануну адландырадыг. Бизчә имканлылыг гануну универсал—үмуми социоложи вэ үмумигтисади ганундур.* Чүнки онун өз үмуми вэ һәм дә комплекс тәләбләр тәрәфи вардыр, бу ганун һәр јердә, о чүмләдән сијасәтдә вэ игтисадијјатда *гүвәләр ишбәтини нәзәрә алмагы тәләб едир.* Һәр сферанын өз имканы, өз потенциалы вардыр. Игтисадијјатда да бу потенциал динамик характер дашыјыр, артыб-азала биләр. Лакин *мүјјән дөвр үчүн буну мөвчуд һәдди, һүдуду объектив һал вәзијјәтиндәдир.* *Инсанын да емосионал-иради сабитлијинин мүјјән лимити вардыр, бу позуланди спонтан вәзијјәт јарана биләр вэ әмәк фәалијјәтинин функционал сабитлијини поза биләр.* Көтүрәк аиләнин социолокијасы тәрәфини: мәсәлән, минимум аилә бүдчәсинин имканлылыгыны нәзәрә алмадан бөјүк хәрчләр һаггында иддиада олмағ аиләдә дә спонтан, хоша кәлмәјән ситуасијаларын мејдана чыхмасына әсәс јарада биләр.

**Игтисади давраһыи** Әһалинин тәсәррүфат һәјатының мүхтәлиф сфераларында игтисади давраһыи ејни сәвијјәдә олмур; базар мұнасибәт ләри шәраитиндә игтисади давраһыи максимум мәнфәәт ме'јарыны әсәс көтүрмәклә мәгсәдли-сәмәрәли давраһыи, фәалијјәт вариантының сечилмәси баша дүшүлүр. Гәһәәтчилик истигамәтиндә өзүнү апаран инсан стандарт вариантларла дејил, мүхтәлиф давраһыи вариантлары сечир, бурада ән јүксәк пул кәлири әсәс көтүрүлүр.

Гејд етмәк ләзимдыр ки, *игтисади давраһыи аилајышы әмәк давраһыи аилајышындан даһа кенишдир;* белә ки, игтисади давраһыишә, әмәк давраһыишәндан башға тичарәт фәалијјәти, инвеститсија фәаллығы вэ ев тәсәррүфатының идарә олунамасы да дахилдир.

Һансы системдә олурса олсун, әмәк давраһыишының мејли һәмишә, *биринчиси,* инсан ресурсларының, әмәк сәрфинин кәмијјәт вэ кејфијјәт тәрәфинин тутушдурулмасы, мұгајисәси илә бағлы олмушдур; *икинчиси,* әмәк фәалијјәти әмәк давраһыишының рол структуру илә бағлы олмушдур. Социал нормалар вэ системләр гајдасы бурада мүјјәнедичи рола маликдир; *үчүнчүсү,* ишчи, фәрд өз әмәк фәалијјәти, габилитет чәрчивәсиндә хәрчләрлә онун өдәнилмәси (өртүлмәси)

арасындакы оптимист нисбэт таразлыгы мејли эсас көтүрүр. *Әлбәттә, ифласа уграма, рәгабәт, тә'дијә габилшјјәтинин азалмасы, әмәјин өзүнүн бөһран кечирдији бир шәраит чәрчивесиндә белә бир таразлыгы тә'мин етмәк мушкул бир мәсәләдир, һәтта хулјадыр. Лакин һәр һалда әмәк давранышынын стандарт, ән'әнәви форма вә алгоритмләри бу истигамәт үзрә кетмәлидир, башга чүр олса гејри-сабитлик вә гејри-таразлыг һаллары даһа да арта биләр; һәм фәрди (ишчи) вә һәм да коллектив сәвијјәсиндә белә истигамәт эсас көтүрүлмәлидир.*

Әмәк сәрфи онун мүгабилиндә адекват компенсасија тәләб едир. Һәм дә бурада психоложи амилләр дә аз әһәмијјәт кәсб етмир; чүнки адекват компенсасија на гәдәр оператив вә ардычыл олса ишчинин, коллективин көзләмә мөгәји даһа мөһкәм олур, әмәк мотивләри вә стимуллари бир о гәдәр еффектли олур. Әлбәттә, социоложи тәдгигатлар көстәрир ки, әмәк фәалијјәти илә онун компенсасијасы арасындакы әлағә еһтималы аз вә чоһ да ола биләр, бу бир сыра һалларда ишчинин шәхси кејфијјәтиндән, диқәр доланышыг мәнбәләриндән вә с. һаллардан да асылы ола биләр. *Әмәк фәалијјәтиндә игтисади давранышынын бир сыра типләри, моделләри ола биләр. Олардан бә'зиләрини нәзәрдән кечирәк: а) "максимум кәлир - минимум әмәк сәрфи"; б) "максимум кәлир - максимум әмәк сәрфи"; в) "тә'минатлы кәлир (әмәк һаггы) - минимум әмәк сәрфи"; г) "минимум кәлир - минимум әмәк". Бундан башга, бизчә "минимум әмәк (габилшјјәт.) — максимум кәлир" моделини дә иллара әлағә етмәк лазымдыр.* Бу, социал әдаләт баһымындан гејри-отпимал вариант олса да базар мүнәсибәтләринин индики мәрһәләсиндә (коррупсијачылык вә мафиозчулуг шәраитиндә) типик бир һала чеврилимишдир. Әлбәттә, көстәрилән диқәр моделләрин дә өз чатышмазлыглары вә мүсбәт чәһәтләри вардыр. Мәсәлән, "минимум кәлир—минимум әмәк" вариантында сәмәрәли әмәк, истеһсал нәтичәләри әлдә етмәјә, буна хүсуси сәј етмәјә (елми-техники тәрәгги, инновасија фәаллығы вә с.) ишчини бир о гәдәр вадар етмир, лакин тә'минатлы кәлири тә'мин едир, риеги азалдыр. "Максимум кәлир - минимум әмәк" варианты исә нә гәдәр сәмәрәли көрсәнсә дә онун да өз негатив вә позитив чәһәтләри вардыр. Бу вариант-да сәмәрәлилик, хәрчләрин азалдылмасына, инновасија, сәрмајә гојулушуна вә көзләнилән газанчын һәчминә (өлчүсүнә) чидди-чәһд сөзсүз ки, артыр, лакин бу базар мүнәсибәтләри шәраитиндә бөјүк риег вә мүмкүн ола билән зәрәрләрлә әлағәдардыр. Бу модел, вариант планлы модел системи даһилиндә даһа јахшы сәмәрә верә билир (һәм риегин азалмасы вә һәм дә сәмәрәлилик мәнәсында). Дүздүр, "базарын" индики мәрһәләсиндә бу моделин аз риегли олмасы һаллары һеч дә аз дејилдир. *Бизчә бу, јалһыз "базарын" өз классик, ән'әнәви ганунаујјәтләри илә дејил, әсасән ашағыдакыларла бағлыдыр: а) "мәһсулларла хәрчләр инфлјасија-сынын һүдудуну нәзәрә алмадан јүксәк гондарма гијмәт гојма; б) веркиләрдән кизләнмә, көмрүк хәрчләрини субјектив гајдада азалтма. Беләликлә, бүтөвлүкдә һеч бир риегә кетмәмәклә сахта кәлир әлдә етмә јоллары һәм дә "сағлам" бизнесменлик адланыр. Сағлам, нормал игтисади давраныш ишкүзар фәалијјәтә јарадычы мүнәсибәт бәсләмәји, јүксәк сәвијјәдә интизамлы, мүтәшәккил вә тәшәббүскар олмағы тәләб едир. Јалһыз белә бир шәраитдә игтисади давраныш лазыми социал-игтисади сәмәрә верә биләр. Игтисади давранышда јүксәк мәнфәәт әлдә етмә ме'јары, принципи милли игтисади мәнәфе принципи илә әлағәләндирилмәлидир.*

Игтисади давранышын характери шәхсијјәтә, саһибкара тә'сир едән бир сыра амилләр—сосиал, игтисади, психоложи, еколожи, идеоложи—нәтичәсиндә формалашыр. Сосиал мүһит, бу сферадакы дәјишикликләр објектив олараг инсанларын, ишчиләрин, саһибкарларын мүвафиг реаксиясына сәбәб олур. Белә бир шәраитдә адамларын фәалијјәтинин, давранышынын идарә едилмәси даһа да чәтинләшир. *Бурада ән вачиб мәсәлә адамларын фактики игтисади давранышы илә норматив давранышы арасындакы мүхтәлифлијин, кәнарлашмаларын сосиоложи гәјдада тәдгиг едилмәсидир.* Бу бахымдан һәммин проблемин нәзәри-методоложи әсасларына хүсуси диггәт јетирилмәлидир. Лакин инди бу саһәдә емпирик, конкрет ситуасиялар нәзәри тәфәккүрдән хејли прәлидә кедир.

Ән вачиб проблемләрдән бири тәкрар истеһсалын бүтүн фазалары—истеһсал, бөлкү, мүбадилә вә истеһлак—үзрә, бу сфералар чәрчивәсиндә игтисади давраныш вә нәзарәт ганунаујғунлуғларынын өјрәнилмәсидир. Бу игтисади давранышын структурунун тәдгиги бахымындан да чох јөнәлмишдир.

**Фирмадахили әмәк интизамы**            Әмәк интизамы, адамларын мүәјјән давраныш **сосиал һадисә кими. Санксијалар.**    гәјдасыдыр ки, бу да һәр һансы бир әмәк коллективләриндә вә чәмијјәтдә фәалијјәт

көстәрән норма вә мә'нәвијјата ујғун кәлмәлидир. Бу бахымдан әмәк интизамы бүтүн коллектив үзвләри тәрәфиндән һәммин гәјда вә нормалара һөкмән әмәл олунмасы просесидир; бу, иш фәалијјәтинин тәшкилинин, һәтта мүәссисәләрин өзүнүн мөвчудлуғунун зәрури шәртидир. Әмәк интизамына әмәл олунмасы биринчи нөвбәдә һәр бир ишчинин өз вәзифәсини дәгиг јеринә јетирмәси, мүәссисә вә тәшкилатларын дахили гәјдаларына, әмр вә сәрәнчамларына риәјәт етмәсиндән башланыр.

*Әмәк интизамы анлајышы кениш вә чохчәһәтлидир,* бу бахымдан објектләрин характериндән вә көрүлән ишин мәзмунундан асылы олараг ишчиләрә вә интизама гаршы олан конкрет тәләбләрин мәзмуну да мүхтәлиф олур. Сөзүн кениш мә'насында интизамын ашағыдакы нөвләри вардыр. Әмәк интизамы, дөвләт интизамы, һәрби интизам, малијјә интизамы, план интизамы, мүгавилә интизамы, истеһсал-технологии интизам, тәдрис интизамы, давраныш интизамы, ичра интизамы, шүүрлу интизам, мәчбури интизам, ајры-ајры сијаси партијаларын интизамы, аилә интизамы вә с.

Бурада ән башлыча интизам нөвү әмәк вә истеһсал интизамыдыр. Бә'зи әдәбијјатларда бир сыра мүәллифләр "әмәк интизамы" вә "истеһсал интизамы" анлајышларыны аз гала ејниләшидириләр; һалбуки истеһсал интизамы даһа кениш анлајыш олуб, истеһсалын тәшкили, идарә олунмасы, машын вә аваданлығларын там күчү илә ишләмәси вә с. мәсәләләри әһатә едир; әмәк интизамы исә ишчинин шәхсијјәти илә бағлыдыр, онун вахтында ишә кәлмәси, ачыг вә кизли бош дајанма һаллары вә дикәр мәсәләләри илә бағлыдыр. Бу бахымдан ишчинин әмәк интизамы нә гадәр вачиб олса да истеһсал интизамы бир илкин шәрт кими ону мүәјјән едир, ишчинин борчу, һүгуғу вә вәзифәләринин ичра едилмәси, онун вәзифә-ихтисас, әсаснамәјә әмәл етмәсини ирәли сүрүр.

Әмәк интизамынын формалашмасы мүрәккәб бир просесидир; бу һәм аиләдән, һәм мәктәбдән, һәм пешә мејлиндән, пешәјә олан һәвәсдән, пешә мәнәфеләриндән вә

Һәм дә ишчинин өз шәхси кеҗфијјәтиндән эмәк коллективләринин она олан мүнәсибәтиндән вә тәләбләриндән чоһ асылыдыр. Эмәк интизамы биринчи нөвбәдә инсан амили илә, инсанын күндәлик давраһышы, эмәк нормалары вә эмәҗә мүнәсибәти илә бағлыдыр.

Бу баһымдан эмәк интизамы адамлар арасында ичтимаи элагәнин зәрури шәрти олдуғуна көрә бир сыра сосиал нормаларла (истеһсал-эмәк, мәнәви, етик, инзибати-һүғуги) элагәдардыр, она көрә да норма ила интизам арасында охшарлыг чоһдур, чүнки һәр икиси мүәјјән гајда вә давраһыш принципләринин көзләнилмәсини тәләб едир. Эмәк интизамы һәр бир коллективдә һәр бир ишчинин һәјат тәрзинин мүәјјән едилмәсиндә мүһүм бир амил ролуну ојнајыр.

**Әи мубаһисәли мәсәләләрдән бири эмәк интизамынын һансы категоријаја** (игтисади, сијаси, мәнәви, һүғуги, сосиал-психоложи) **аид едилмәсидир.** Эмәк интизамынын һансы категоријаја аид олмасындан асылы олмајараг ишчинин ишкүзар кеҗфијјәтини, һәјат мејлини, мәнәви дәјәрләрини ифадә едир. Бу баһымдан эмәк интизамыны билаваситә һәр һансы бир категоријаја аид етмәк дүзкүн олмазды. Эмәк интизамынын позулмасынын гаршысынын алынмасы, онун мөһкәмләндирилмәси үзрә тәдбир дә биртәрәфли дејил, комплекс, системли һалда олмалыдыр. Мәсәлән, бурада һәм истеһсалын вә эмәјин тәшкили, һәм мадди вә мәнәви һәвәсләндирмә, һәм инзибати тәдбирләр, эмәк шәраитинин јахшылашдырылмасы вә һәм дә психоложи тәсиретмә, сосиал тәдбирләр вә с. өзүнәмәхсус рола маликдир; беләликлә, эмәк интизамынын бир јох, бир нечә эәаслары, һәм дә мөчмү эәаслары вардыр.

**Эмәк интизамы сабит сосиал давраһышла бағлыдыр.** Чүнки һәр бир эмәк коллективләриндә сосиал әһәмијјәтли фәалијјәт биринчи нөвбәдә интизамлы фәалијјәтлә бағлыдыр. Чүнки бу давраһыш өзүнү биринчи нөвбәдә эмәк интизамында ифадә едир. **Бу баһымдан эмәк интизамынын мәзмуну илә ишчинин давраһышы мүәјјән дәрәҗәдә үст-үстә дүшә биләр.** Лакин бу аһлајышларын вә просесләрин бир сыра һалларда бир-бириндән кәнарлашмасы һаллары да ола биләр. Бу һәм истеһсал, һәм дә сосиал амилләр нәтичәсиндә мејдана чыха биләр, һәм дә эмәк интизамына вә ишчиләрин давраһышына тәсир едән амилләрин өзүндә дә мәзмун вә кеҗфијјәтчә фәрг ола биләр.

Адәтән, эмәк интизамынын сәвијјәси игтисади көстәричиләрдә, о чүмләдән иш вахтындан истифадә көстәричиләриндә ифадә олунур, лакин "эмәк интизамынын сәвијјәсини" јалһыз иш вахтындан истифадә илә мәһдудлашдырмаг олмаз. Бурада сосиал көстәричиләрин дә әһәмијјәти вардыр, һәм дә сосиал көстәричиләр бурада икитәрәфли тәсир вә нәтичәјә малик олур.

Бир тәрәфдән эмәк интизамынын сәвијјәси сосиал амилләрдән асылы олур, диқәр тәрәфдән исә ишчи һәмин мүнәсибәтләрин субјектинә чеврилдијинә көрә онун дәјәрләр мејли ашағы вә јухары сәвијјәли интизам сәвијјәсиндә бир-бириндән фәргли олур. Лакин бу саһәдә рәсми учот материаллары олмадығына көрә бу фәргләри јалһыз сосиоложи тәдгигатлар васитәсилә ашқара чыхармаг олар. Эмәк интизамынын сосиоложи амилләриндән асылылығыны ашағыдакы схемдән көрмәк олар:

Схем 12

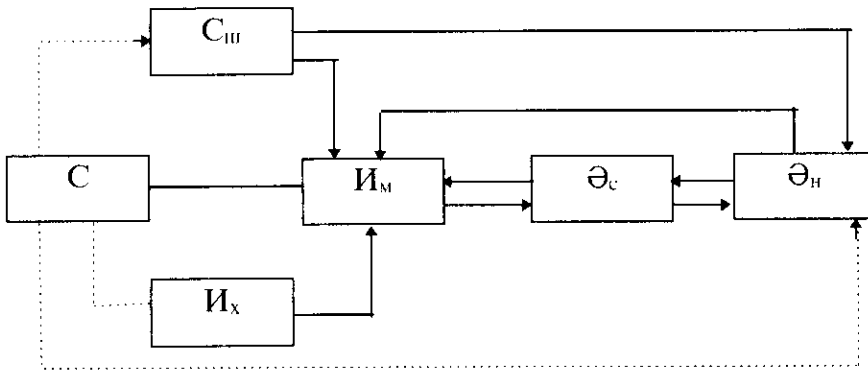

Бурада С—үмүмү социал шэраит; С<sub>III</sub>—инсан фэалијјэтини мүэјјөн едөн социал шэртлэр; I<sub>M</sub>— ишчинин дэјэрлэр мејли; E<sub>C</sub>—эмэк интизамынын сэвијјэси; E<sub>H</sub> — эмэк интизамынын вэзијјэтинэ нэзарэт; I<sub>X</sub> — ишчинин социал сэчијјэси.

**Эмэјэ мүнасибэт ишчинин һэјат тэрзинин объектив социал дэјэридир.** Бу дэјэрлэр исэ эсасэн эмэк һэјатынын дэјэрлэринэ олан мејллэри ифаде едир: сечилмиш пешэ фэалијјэтинден разы галма; јахшы эмэк һаггы элдэ етмэк, аилэни доландыра билмэк; коллективдэ иш јолдашлары илэ јахшы мүнасибэтдэ олмаг; ихтисасыны артыра билмэк имканлылығы; иш јериндэ өзүнү ишин саһиби кими һисс етмэ дэрэчэси; рэһбэрликлэ јахшы мүнасибэт. Јухарыда көстэрилэн дэјэрлэр һеч дэ һэмишэ эмэк интизамынын мөһкэмлендирилмэсинэ хидмэт етмир; бунун исэ бир сыра объектив вэ субъектив сэбэблэри вардыр. Субъектив сэбэбэ бир чох ишчилэрин эмэк интизамынын эсл мәнэсыны (өзү вэ дөвлэт үчүн) там мәнэсында дэрк етмэмэси аиддир. Сосојологи тэдгигатлар көстэрир ки, бир сыра ишчилэр интизамын эһэмијјэтини баша дүшүр, лакин онун эмэл олунмасына лазыми дэрэчэдэ сәј көстэрмирлэр; бәзи ишчилэр эмэк интизамына садэчэ олараг лагејд мүнасибэтлэр бэслэјирлэр; бәзи ишчилэр эмэк интизамыны садэчэ олараг өз ишлэри һесаб едирлэр; пешэнин сечилмэсиндэки тэлэсиклик вэ јахуд мачбуријјэт үзүндөн пешэ сечмэ вэ с. Бу вэ дикэр субъектив сэбэблэрлэ јанашы бир сыра объектив сэбэблэр дэ вардыр; бу сэбэблэр истехсалын тэшкилиндэки нөгсанлардан тутмуш ишчилэрин мадди вэ мәнэви һэвэслэндирилмэси системиндэки чидди нөгсанларла элагэдардыр.

**Санксијалар ишчилэрин эмэк давраһышынын вэзијјэтинден асылы олараг нэзарэтедиши субъектлэрин көстәрдији чаваб реаксијасы илэ баглыдыр.** Бир гајда олараг санксијалар бәјэнилмиш һэрэкэтлэрин ширникләшидирилмэси вэ јахуд нормадан кэнар һэрэкэтлэрин тәнбег едилмэси үчүн ичра едилир; бу мәнэда санксијалашдырманы ишчилэрин эмэк-социал фэаллығынын гижмэтлендирилмэсинин мүһүм формасы һесаб етмэк олар. Санксијалар конкрет һэрэкэтлэр вэ конкрет ишлэр үчүн тэдбиг едилир; бу, санксијаларын башлыча хүсусијјэтлэринден биридир: икинчи хүсусијјэт онун оператив вэ ситуатив характера малик олмасыдыр.

**Тә'сиретмә характеринә көрә санксиялар ики јерә бөлүнүр;** позитив вә негатив санксиялар; биринчиси давранышы бәјәнән, икинчиси исә нормалардан кәнар давранышлары тәнбей едән санксиялардыр. Биринчи санксия мәнәви һәвәсләндирмә формаларыны һәјата кечирмәклә бағлыдыр (тәшәккүр етмә, ән јахшы әмәк нүмунәләри кими гијмәтләндирмәк вә с.), негатив санксиялар тәнбейетмә, тәдбирләри (мүкафатлардан мәнрум етмә, гејри-нормал һәрәкәтләри әмәк коллективләриндә мүзакирә етмә, төһмәт вермә, ишдән чыхарма вә с.) аиддир.

Сосиал нәзарәтин бу бахымдан (санксиялар бахымындан) икихәссәли ролу вардыр: ситуатив вә негатив стимуллашдырычы ролу.

**Санксиялар гојулан заман ашагыдакы бир сыра зәрури принципләрә әмәл етмәк лазымдыр:**

1. Санксияларда ажры-сечкилијин олмамасы принципи, јә'ни санксияларын һәрәкәти төрәдән бүтүн ишчиләрә ејни дәрәчәдә тәдбиг едилмәси;
2. Ширникләндирмә вә тәнбейетмәнин мүтәнәсиблији принципи;
3. Әмәк давранышынын позулмасына көрә негатив санксияларын дәнмәзлији вә ширникләндирмәнин зәрурилији принципи;
4. Тәтбиг олуна ширникләндирмә вә тәнбейетмәнин јол верилмиш һәрәкәтләрә ујгунлуғу, онларын гаршылыгылы өлчүлмәси принципи;
5. Санксиялар тәтбиг едиләркән ишчиләрә хејирхәһлыгыла јанашмаг принципи;
6. Санксияларын ашкарлыгы принципи.

## **§11. Тәнзиметмә вә оператив рәһбәрлик функцијалары**

Идарәетмәнин функцијалары ичәрисиндә тәнзиметмә мүһүм әһәмијјәтә маликдир. Тәнзиметмә идарәетмә системинин мүәјјән гајдалы вә аһәнкдар инкишафынын тә'мин едилмәси илә әлағәдардыр. Башлыча мәсәлә идарәетмә просесләринин, идарәетмә фәалијјәтинин верилмиш нормативләрдән кәнарлашма һалларынын арадан галдырылмасыдыр. Бурада етолон характери дашыјан мүәјјән нормативләр вә нормалар нәзәрә алынмалыдыр. Һәмин нормативләрлә фактики вәзијјәтин мүгајисәси гејри-барабәр, јахуд бәрабәр инкишафы мүәјјән етмәјә әсас верир. Она көрә дә истәһсал, игтисади системдә планәујғун фәалијјәтлә јанашы **тәнзиметмә тәдбирләри** дә зәрури бир һал кими мејдана чыхыр. Мәсәлән, истәһсалын оператив тәшкили гајдасында мүәјјән олунмуш истәһсал тапшырыгыларыннан, истәһсал графикләриндән кәнарлашма һаллары планларын өзү васитәсилә дејил, диспетчерләшдирмә гајдасы илә тәнзим олунур. Бу гајда илә истәһсал просесләринин һәрәкәт аһәнкдарлығы, верилмиш режимә әмәл олунма тәләбләри һәјата кечирилик.

Тәнзиметмә игтисади системин параметрләринин мүәјјән сәвијјәдә, лазым олан бир вәзијјәтдә сахланылмасы илә әлағәдардыр. Бу, әсасән идарәедән јарымсистемин, онун ибарәт олдуғу һәр ики блокун—мәгсәд вә тәнзиметмә блокларынын оптимал һалда әлағәләндирилмәсиндән асылыдыр. Идарәетмә мәгсәдинин објектив әсасы вардыр. Мәгсәд, адәтән, идарәетмәнин арзу олунан вәзијјәтини вә мүәјјән параметрләри ифадә едир. Мәгсәд она көрә дә мүәјјән ме'јарларла вә көстәричиләрлә мүәјјән едилик. Һәмин ме'јарлар, көстәричиләр мәгсәдин кәмијјәт,



мигдар тэрэфини сэчијјэлэндирир. Она көрө дэ ичтимаи истеһсалын идарэетмэ мэгсэди мээмун е'тибарилэ мүрэккэб вэ чоһчэһэттидир. Идарэетмэ мэгсэди јалныз *мээмунуна* (игтисади, социал, сијаси, елми-техники вэ с.) дејил, һәм да *идарэетмэ сэвијјэсинэ* (халг тэсэррүфаты, саһэ, эрази, бирлик, мүссисэ, сех, бригада, иш јери), *вахта* (гысамүддэтли, узунмүддэтли, тактики вэ стратеги мэгсэдлэр), *ијерархија аламэтинэ* (гаршылыгы асылылыг, вачиблилији, локал, дахили алагэси— «мэгсэдлэр ағачы—будағы» — мэгсэдлэрин эһэмијјэтинэ көрө ранжированија едилмэси, ардычыл группашдырылмасы) көрө дэ фэрглэнирлэр. «Мэгсэдлэр ағачы»нын (бу кибернетик ифадэди) тэркиби вэ структура мүхтэлиф олур.

**Тэнзиметмэдэ ашағыдакы истигамэтлэр, тэнзимолунма типлэри эсас көтүрүлмэлдир:**

— верилмиш параметрлэрдэн кэнарлашма һалларынын арадан галдырылмасы, просеслэрин таразлыг вэзијјэтинэ кэтирилмэси;

— системи онун нормал вэзијјэтдэн чыхмасына сэбэб олан харичи амиллэр, тэ'сирлэр эһатэсиндэн азад етмэк;

— системин негатив тэ'сирдэн тэчрид едилмэси;

— мэгсэдин нормативлэрдэн кэнарлашмасынын минимума ендирилмэси;

— мэгсэдлэ мэгсэдэчатма вахты вэ васитэлэринин — ресурсларын оптимал вэһдэттијинин тэнзим гайдасында тэ'мин едилмэси.

Идарэетмэ оператив рэһбэрлик, биринчи нөвбэдэ, тэшкилетмэ, элагэлэндири-мэ, сэрэнчамедичи вэ с. гайдада һэјата кечирилер. Бунунла јанашы билаваситэ оператив рэһбэрликлэ элагэдар олан ишлэрин системлэшидирилмэси, гайдаја салынмасы объектив бир зэрурэт тэшкил едир. Бурада истеһсалын кедишинэ билаваситэ рэһбэрлијин һэјата кечирилмэси, сехлэрин план-диспетчер вэ мэркэзи диспетчер мэнтэгэлэринин фэалијјэтинин дүзкүн тэшкили үмуми эһэмијјэт кэсб едир. Бу, истеһсалын кедишиндэ мејдана чыхан мөсэлэлэрин оператив гайдада һэлл едилмэсинэ көмөк едир. Диспетчер хидмэти садэчэ олага, истеһсалын кедишин-дэки элагэлэрин тэшкил едилмэси илэ мөһдудлашмыр. О һәм дэ, сөзүн кениш мөһнасында, нэзарэт функцијасыны һэјата кечирир. Нэтичэдэ фасилэсиз олага, мүвафиг техники васитэлэрин көмөји илэ план тапшырыгыларына эсасэн истеһсалын башланғыч мэрһөлэсиндэн сон мэрһөлэсинэдэк мөһсул бурахылышына нэзарэтлэ јанашы онларын план үзрэ һазырланма мүддэтинэ рэһбэрлик едир. Хаммал, материал чатышмазлыгы, дикэр мөнфи һалларын баһ вермэси үзүндэн истеһсалын аһэнкдар кедишинин позулмасы, онун гайдаја салынмасы һаггында сех рэһбэрлији, мүссисэнин истеһсал шө'бэсинэ мө'лумат верир вэ биркэ тэдбирлэр һазыр-лајырлар.

Оператив рэһбэрлик, биринчи нөвбэдэ, истеһсал просеслэринин фасилэсиз, аһэнкдар, е'тибарлы вэ пропорционал инкишафыны тэ'мин етмэлдир. Бу мүссисэдахили планлашма системинин даһа да тэкмиллэшмэсини тэлэб едир. Оператив истеһсал планлашмасы, идарэетмэ мүссисэнин техники истеһсал, малијјэ планын истеһсалдахили дазамамы вэ конкретлэшмэсидир. Чүнки бурада һэмин проблемин эсасында оператив-истеһсал планларынын конкрет һесабламалары апарылыр, план тапшырыгылары истеһсал саһэлэри, сехлэр вэ истеһсал бөлмэлэри үзрэ бөлүшдүрүлүр. Күтлэви, серијалы вэ фэрди истеһсал типлэриндэ истеһсал

просесинин тәшкили гәјдалары бир-бириндән фәргли һалда һәјата кечирилир. Бунунла јанашы бүтүн истеһсал типләриндә башлыча чәһәт мәһсул истеһсалында мүәссисәнин сех, истеһсал сәһәси вә бөлмәләринин биркә фәалијјәтинин тә'мин едилмәсидир. Бурада фәсиләсиз оператив-тәгвим планлашдырылмасы, истеһсал ахынларынын дәгиг ритминин (күтләви истеһсал үчүн), истеһсал тәиклинин мүддәтинин оптималлашдырылмасы вә мә'мулатлар үзрә груп һалында мәһсул бурахылышынын сериалы истеһсалынын тә'мин едилмәси илә јанашы истеһсалын мадди-техники тәһизаты вә мадди ресурсларын идарә едилмәси дә мүһүм әһәмијјәтә маликдир.





Идареэте минимизирующую функцию, итерационно решая задачу минимизации функционала  $J(x)$  на заданном домене  $D$ . Алгоритмы оптимизации в пространстве параметров  $x$  могут быть реализованы с помощью методов градиентного спуска, метода Ньютона, метода сопряженных градиентов, метода Левенберга-Марквардта, метода Гаусса-Ньютона, метода Рунге-Кутты и др. Для нелинейных задач часто используют методы Монте-Карло, генетические алгоритмы, имитацию отжига и др.

Важным этапом является проверка оптимальности найденного решения. Для этого необходимо убедиться, что найденная точка действительно является глобальным минимумом функции. Для этого можно использовать различные критерии оптимальности, такие как проверка условия Каруши-Куна-Таккера (KKT) для задач с ограничениями, проверка условия второго порядка и др.

В заключение отметим, что оптимизация в пространстве параметров является одной из ключевых задач в машинном обучении, компьютерном зрении, робототехнике и других областях. Выбор оптимального метода оптимизации зависит от конкретной задачи и характеристик функции потерь. Современные методы оптимизации позволяют решать задачи высокой размерности и сложности.

## § 2. Итерационные методы оптимизации

Итерационные методы оптимизации основаны на последовательном уточнении решения. В начале задается начальное приближение  $x_0$ , которое затем уточняется на каждой итерации  $k$  по формуле  $x_{k+1} = x_k + \Delta x_k$ , где  $\Delta x_k$  — поправка, вычисляемая на основе информации о функции потерь в точке  $x_k$ . К наиболее распространенным итерационным методам относятся метод градиентного спуска, метод Ньютона, метод сопряженных градиентов и др.

дикэр элагэлэрин кэмийжэгчэ тәһлили вэ с.).

### § 3. Идарәетмә структурунда тәшкилати мүнәсибәтләр

Идарәетмә просеси биркә комбинәдилмиш фәалијјәт просесидир, она көрә дә идарәетмә структурунун ихтисаслашмыш вәсиләләри арасында мүнәсәтләр элагә формалары мөвчуддур. Лакин бу элагә вә мүнәсибәтләр мүнәсәтләр олуру, о идарә органынын өзү тәрәфиндән, һабелә идарәедән систем тәрәфиндән гәјдаја салыныр. Елми-техники тәрәгги сүр'әтләндикчә, саһәларарасы вә саһәлардахили элагәләр формасы мүнәсәтләрдиңкә *идарәетмә структурунун мәзмунундан ирәли кәлән тәшкилати мүнәсибәтләр дә мүнәсәтләрдиңкә, даһа динамик характер алыр*. Бүтүн бунлар идарәетмә системинин аһәндәр вә элагәли фәалијјәтини тәләб едир. Она көрә дә идарәетмә структурунун үнсүрләри вә вәсиләләринин фәалијјәт механизми даһа да кенишләнир, онларын мәс'улијјәти артыр. Бу, бир тәрәфдән артыг формалашмыш эмәк бөлкүсү вә эмәк кооперасиясы илә, дикәр тәрәфдән исә идарә системи вә онун ајры-ајры мәрһәләләри, вәсиләләри гаршысында гојулмуш мүнәсәтләрдиңкә вәзифәләрлә элагәдардыр. Һәммин сәбәбдән идарәетмә структур формалашаркән мәнәсүләр гүввәләрин кејфијјәтчә инкишафы, итгисади вә социал мүнәсибәтләрдәки конкрет дәјишикликләр объектив олараг нәзәрә алынмалы һабелә идарәетмәнин тәшкилати гурулушунун јенидән гурулмасыны зәрури едән мүнәсәтләр шәрт олмалыдыр. Бурада ичтимаи истәһсалын структур эмәлә кәтирән (истәһсалын ихтисаслашмасы, кооперасиясы вә тәмәркүзләшмәси) амилләри илә идарәетмәнин тәшкилати структуруну мүнәсәтләр едән амилләр вәһдәт тәшкил етмәлидир. Әлбәттә, бурада идарәетмә объектиндә вә идарәедән субъектдә баш верән мүнәсәтләр дәјишикликләр, јени шәраит дә нәзәрә алынмалыдыр.

Бу заман һүгуги вә мәс'улијјәт мүнәсибәтләри дә мүнәсәтләр рол ојнајыр. Һәммин мүнәсибәтләрин тәнзим едилмәси идарәетмә мүнәсибәтләри бахымындан бөјүк әһәмијјәтә маликдир.

Идарәетмә бөлмәләри арасындакы элагәнин оптималлашдырылмасы онлар арасында эмәк кооперасиясынын тәшкили илә дә элагәдардыр. Бу һәр бир ишчидә дәгиг иш фәалијјәти вә ичраедичи интизам тәләб едир. Тәшкилати мүнәсибәтләр идарәетмә функцияларынын, фәалијјәтинин элагәләндирилмәсини вә вәһдәтләрдиңкә тәмин едилмәсини зәруриләшдирир. Тәшкилати мүнәсибәтләр һәмчинин саһә вә саһәларарасы идарәетмә органларынын, истәһсалдахили бөлмәләрин вәсиләләрин бир-биринә гаршылыгы тәсирәтмә просесләринин өјрәнилмәси илә дә үзви сурәтдә бағлыдыр. Идарәетмәдә идарә едән системлә идарә олуна систем арасындакы мүнәсибәтләр дә структур бахымындан чох мүнәсәтләр вә ијерархија характери дашыјыр. Идарә апараты (истәр объектин, истәрсә дә субъектин) рәһбәрлик едән, идарә органында, онун бөлмәләриндә чалышан ишчиләр мәнәсүләрдиңкә ибарәтдир. Онлар мүнәсәтләрдиңкә функцияларын ичрасы кедишиндә һәм дә мүнәсәтләр тәшкилати мүнәсибәтләрдә олулар.

#### § 4. Идарәетмәнин структуруна гаршы олан тәләбләр

Идарәетмә структурунун дүзкүн формалашмасы онун кәләчәкдә һансы сәвијјәдә фәалијјәт көстәрмәсинин әсасыны тәшкил едир. Она көрә дә бу структурун оптимал формалашмасы ән вачиб бир проблемдир. Бунун үчүн исә еталон гәјдасында һәмин структурун ләјиһәси һазырланмамьшдан габаг бир сыра зәрури тәләбләр нәзәрә алынмалыдыр. *Бу тәләбләр мұхтәлиф әдәбијјатларда мұхтәлиф шәкилдә ирәли сүрүлүр. Һәмин тәләбләр ашагыдакылардыр:*

- истәһсалын вә онун бөлмәләринин идарәетмә структурунун оптималлығы;
- истәһсалын вә онун бөлмәләринин идарәетмә структурунун оперативлији;
- идарәетмә апаратышын, идарәетмә органларынын, онларын мұвафиг мәрһәләләринин фәалијјәтинин етибарлығы;
- идарәетмә структурунун гәнаәтчиллији.

*Идарәетмә структуруна олан тәләбләр башга аспектдә дә ирәли сүрүлүр. Мәсәлән, бу тәләбләр идарәетмә системләринин әлағәси бахымындан ашагыдакы кими верилир:*

- мәркәзләшдирилмиш идарәетмә илә халг тәсәррүфатынын илкин идарәетмә вәсиләләринин мұстәгиллијинин оптимал әлағәләндирилмәси;
- идарә объектинә вә субјектинә тәсир едән амилләрә систем һалында јанашылмасы;

— идарәетмә органларынын јүксәк вә ашағы мәрһәләләри арасындакы информәсија ахыны мүддәтинин максимум азалдылмасы;

— нәзәрдә тугулан идарәетмә структуру, онун вәсиләләри, бөлмәләри үзрә әсаснамәләрин һазырланмасы, онларын функцијаларынын, вәзифәләринин вә һүгүгларынын дәгиг нәзәрә алынмасы;

— идарә апаратынын һәр бир бөлмәсинин идарәетмә системи илә вә идарәетмә системиндән кәнар харичи системләрлә әлағәсинин тәмин едилмәси,

*Идарәетмә структуруна олан тәләбләр бир чох әдәбијјатларда даһа да конкретләшдирилир. Мәсәлән, һәмин тәләбләр ашагыдакы кими дә ирәли сүрүлүр:*

— идарәетмә структурунун идарәетмә системинин чевик фәалијјәт көстәрмәсини тәмин етмә гәбилијјәти;

— ијерархија гәјдасында гурулмуш идарәетмә мәрһәләләринин мүмкүн гәдәр аз олмасы;

— идарәетмәнин тәшкиләти структурунун онун даһили структуруна ујғунлуғунун тәмин едилмәси (буну ејни илә идарәедән системин структурунун идарәолунан системин структуруна ујғун кәлмәсинин зәрурилији һаггында да демәк олар);

— ијерархија гәјдасында биркә фәалијјәт көстәрән системләрин (мүәссисәләр, бирликләр вә назирлик) ичра етдикләри функцијаларынын мәзмунунун, онун тәркибинин вә һәчмининә дәгиг мүәјјән едилмәси;

— идарәетмә системләри, онларын бөлмәләри арасындакы субоординачија әлағәләринин дәгигләшдирилмәси, онлар арасында сәмәрәли информәсија ахынлары (ваһид информәсија моделләринин) вә сәнәд дөвријјәси схемләринин тәртиб едилмәси;

— идарэ апаратынын һәр бир структур бөлмәләри, иш јерләри үзрә оптимал һәчмдә идарэ апараты ишчиләринин сајы вә тәркибинин мүәјјән едилмәси.

## § 5. Идарэ апараты структуруна тә'сир едән амилләр

Идарэ апараты структуру бир сыра амилләри нәзәрә алынмагла формалашыр. Структурун формалашмасында нәтичә е'тибарилә машынлар системи вә инсан амили башлыча рол ојнајыр. Онларла әлагәдар олан вә дикәр амилләр групу идарәетмә структуруна мүхтәлиф истигамәтләрдә тә'сир кәстәрир. Һәмин тә'сириң мүхтәлифлији бу амилләриң өз тәбиәтиндән ирәли кәлмәклә идарәетмә структуруна бирбаша, билаваситә вә ја долајысы јолла тә'сир кәстәрир. Идарәетмә структуруна социал-сијаси, тәшкилати-техники, истехсалын ихтисаслашмасы вә тәмәркүзләшмәси, онун мүәјјән әразидә јерләшмә характери, елми-техники тәрәггиниң характери, идарәетмәниң тәңкили методлары вә идарәетмә функцијаларының әлагәләндирилмәси гајдасы, идарәетмә структурунун гурулмасы ганунаујғунлуғу (идарәетмә структурунун нөвләри вә типләри), идарәетмә структурундакы әлагәләр формасы, мәркәзләшдирилмиш, һабелә гејри-мәркәзләшдирилмиш идарәетмә формалары арасындакы нисбәт, идарәетмә әмәјиниң механикләшдирилмәси вә автоматлашдырылмасы сәвијјәси тә'сир кәстәрир.

Бу амилләрдән бә'зиләри идарәетмә структуруна билава-ситә вә ја долајысы јолла тә'сир етмәклә јанашы үстүн ола-раг каһ идарәетмә субъекти, каһ да идарәетмә объекти илә, ја систем дахили, јахуд системдән харич олан амилләрдир. Бундан башга идарәетмәниң структур амилләри идарәетмә структурунун параметрләри илә әлагәдардыр, онлар арасында мүәјјән кәмијјәт вә кејфијјәт асылылыры вардыр. Лакин бу асылылыгы үмуми һалда ашағыдакы кими ифадә етмәк олар: «идарәетмә функцијалары—структур амилләр — структура—идарәетмә органы».

Идарәетмә структуруна, биринчи нөвбәдә, идарәетмә функцијалары тә'сир кәстәрир. Чүнки идарәетмә структуру мүхтәлиф идарәетмә системләриндә конкрет функцијаја малик олур. Функцијаның мүрәккәблији вә мигјасы структур әлагәләрин гурулмасы сәвијјәсинә дә тә'сир едир. Идарәетмә структуруна идарәетмәниң мәгсәди, принципләри, бурахылан мәһсулун мүрәккәблији, истехсалын технолокијасы вә тәшкили типләри дә тә'сир кәстәрир.

## § 6. Истехсалын идарә едилмәси структурунун нөвләри

Елми-техники тәрәгги, идарәетмәдә әмәк бөлкүсү вә әмәк кооперасијасы идарәетмә проселәриниң бир-бириндән әјрылмасына, јени вәсиләләрин мејдана кәлмәсинә, идарәетмә органының формалашмасына сәбәб олмушдур. Биринчи дәфә олараг идарәетмәниң тәшкилати гурулушу хәтти вә функционал әлагәләр формаларында баш вермишдир. *Сопралар исә хәтти вә функционал әлагәләрин әлагәләндирилмәси нәтичәсиндә гарышыг, хәтти-функционал идарәетмә типләри мејдана кәлмишдир.* Ири машынлы истехсалын һаким мөвге тутмасы истехсалата билаваситә рәһбәрликдән азад едилмиш рәһбәр ишчилә-рин, мүәјјән техники вә



дикэр функцијаларын ичрасы үзрә хүсуси групп ишчилэрин мејдана кәлмәсинә имкан вермишдир. Чүнки идарәетмә функцијалары вә идарәетмә структуру бир-бири илә элагәдар олан ваһид бир просеси ифадә едир, һәмчинин ишчилэрин истеһсалын идарә едилмәсиндә иштиракетмә характерини көстәрир. Бу бахымдан идарә апараты ики категоријаја—хәтти вә функционал идарә апаратына, идарәетмә нөвүнә ајрылыр. Хәтти идарәетмә апаратына дахилдир: директор вә онун муавинләри, сех рәисләри вә онларын муавинләри, баш уста вә истеһсал сәһәсинин устасы. Онлар өз фәалијјәтләринин эһатәси даирәсиндә зәрури ваһид рәһбәрлик вә ондан ирәли кәлән сәләһијјәтләр чәрчивәсиндә истеһсалатын кедишинә үмуми рәһбәрлији һәјата кечирирләр.

**Функционал идарәетмәдә идарә** апаратынын функционал бөлмәләринин, мәсәлән, баш механик, игтисади хидмәт бөлмәләринин, баш технолог вә с.-нин фәалијјәти нәзәрдә тутулур, функционал идарәетмә нөвүнү, јахуд идарә апаратынын там мүстәгил идарәетмә структуру кими гижмәтләндирмәк олмаз. Она кәрә ки, **функционал идарәетмә апараты, хәтти идарәетмә апаратына хидмәт едир**, онун үчүн мувафиг техники-игтисади вә социал информасијалар, идарәетмә гәрарлары ишләјиб һазырлајыр. Бунунла јанашы о өзү дә мүәјјән мүстәгил фәалијјәт нөвүнә маликдир.

Функционал әмәк бөлкүсү идарәетмә сәһәсиндә тәзаһүр едән әсас әмәк бөлкүсү формасыдыр. Мәһз функционал әмәк бөлкүсү сәјәсиндә идарәетмә органлары мејдана кәлмишдир, идарә апараты нисбәтән мүстәгил бөлмәләрә ајрылмышдыр. Идарә-апараты үфүги вә шагули истигамәгләрдә мејдана кәлмиш вә давам етмишдир. Үфүги истигамәтдә идарә апаратынын, вәсиләләри, шагули истигамәтдә исә идарәетмә мәрһәләләри формалашмышдыр. **Нәтичәдә, идарәетмә апаратынын дахили органлары вә мәрһәләләринин, идарә апаратынын ајры-ајры вәзифәли ишчи тәркиби, онларын јерләшдирилмәси, онлар арасында табечилик вә гаршылыгы элагәләр формалашмага башламышдыр. Идарәетмәнин хәтти вә функционал вәсиләләринин мәчмусу, һабелә онлар арасындакы гаршылыгы элагә вә асылылыгы мүәссисәнин идарәетмә структуру адланыр.** Мүәссисәнин идарәетмә структуру онун истеһсал структурундан асылыдыр. Мүәссисәнин истеһсал структуру билаваситә елми-техники тәрәғгидән, бурахылан мәһсулларын номенклатурасы вә мүрәккәблијиндән, техноложии просесләрин мүхтәлифлијиндән вә мүрәккәблијиндән, истеһсалын һәчми вә ихтисаслашма сәвијјәсиндән вә с.-дән асылыдыр.

Идарәетмәнин хәтти структуру тәсәррүфат рәһбәринин элиндә идарәетмә функцијаларынын чәмләшмәсини нәзәрдә тутур, чүнки һәр бир истеһсалат коллективинә вә идарәетмә вәсиләсинә хәтти рәһбәрлији о, һәјата кечирир. Функционал идарәетмә структурунда исә һәр һансы бир хәтти рәһбәрин функцијасыны бир нечә функционал рәһбәр һәјата кечирир, бурада ашағы мәрһәләдәки ишчиләр, о чүмләдән хәтти рәһбәрләр бир нечә функционал рәһбәр ишчијә табә олур. **Хәтти-функционал идарәетмә структурунда хәтти вә функционал идарәетмә үзви шәкилдә бирләшир.** Бу һалда хәтти рәһбәрлик мүтәхәссисләрин, функционал гәраркаһларын көмәји илә һәјата кечирилир. Идарә апаратынын бу структур нөвләри истеһсалын хүсусијјәтләриндән — типиндән, мүрәккәблијиндән, механикләшмә вә автоматлашдырма сәвијјәсиндән, идарәетмә фәалијјәтинин хүсусијјәтләриндән вә әмәк

Идараэтамни стругурунда меркзэлэшдирилимши ва гёрди-меркзэлэшдирилимши шибөрлик раки-пөвөсинад мувафил үнөрдүрүнө ва проселардан ибаратдир.

— мадди-техника ва итисади асарлары вардыр. Намин асарлары өзү дө өз органдарынын там мүстакитлигинини өзөрдө түдүр. Бу принципни өзүгүн аки асары таштөбүкарларыны, мүссиселерин, халиг тасарфулатынын афры-афры идары рабөрлиги, дикер тарафтар си демократизм — ишчилерин там ракимийлети, меркзэлэшдирилимши рабөрлиги иди ишан, ичарелери интизамы, вадидидарэстемнини демократик принципни идрати келир. Бу принцип бир тарафтан, мипи селайлетирири, фавайлетири итегелетелендирилимсеи эсруйилети, биринини нөвөдө, идараэтамнини стругурунда меркзэлэшдирилимши ва гёрди-меркзэлэшдирилимши

**салайилетирилимсеи**

**§ 7. Идараэтам стругурунда меркзэлэшдирилимши ва гёрди-меркзэлэшдирилимши**

Рыныи мулессини кан ва бир.

үзүр идараэтам тарапарынын назырланмасы ва ичаранын тшкилати формата-салайилетирилимсеи ва масулуи илетирилимсеи бир-бири или гелетелендирилимсеи, тасарфулат маселелери маселелери афры-афры үнөрдө итисади бөлүмдөр араанында бөлүштүрүлмөсү, бүтүн булар натия сыйбаридидарэтам системни таршыгында гоюлан ишчилерини күнүгү киши режими, иштракии.

— бөлүмдөр, хидмет сацелерини, тасарфулат рабөрлиги ва ичары сацелер, шөбөдө, гурдулар, гурдулар ва с.;

— хелти ва функсинал бөлүмдөр ичарелери маселелери нормативлери, селер, ва идараэтам функсиналары үзүр ишчилерини нормативлери;

— идараэтам маселелери ва маселелери үзүр идараэтам-илилик нормативлери

— стругуру бөлүмдөр харгында асанам ва физиса тали-маты;

— мувафил шатат чавалери;

— стругуру бөлүмдөр ни табечилик схеми;

идараэтам функсиналары типолокиа сыйбаридидарэтам:

— халиг тасарфулатынын афры-афры сацелерини хуусуи илетирилимсеи акс етирири

**эссен антигитактикопидирилимсеи:**

мулессини еден мувафил норматив сацелерини олмаанын талис едир. **кажтисеи сацелери**

стругуру киими медалана чыгыр. Идараэтам стругурунда идараэтам органдарынын стругуру киими медалана чыгыр. Идараэтам стругурунда идараэтам органдарынын стругуру киими медалана чыгыр. Идараэтам стругурунда идараэтам органдарынын стругуру киими медалана чыгыр.

бу бахыдан идараэтам системнини стругуру киими медалана чыгыр. Идараэтам стругурунда идараэтам органдарынын стругуру киими медалана чыгыр.

— бөлүмдөр үзүр идараэтам функсиналары ва онларын физисади;

— бөлүмдөр араанында хелти ва функсинал мунасабелери схеми;

табечилиги;

— бөлүмдөр ва хидмет системнини таркыби, таршылыгы еделеси ва

темин едилмеси формасыдыр. **бурада антигитактикопидирилимсеи:**

системи онлар араанында ва дахили стругурунда еделелери, табелелери ва едилгилиги бөлүсүндө асылы оларат формалашыр. Бу бахыдан идараэтам стругурунда

мәңгілік жүйесіне енгізіліп, елдегі бұлақтардың қорытындысы және басқа да маңызды мәселелер туралы шешімдер қабылданады. Бұл заңдардың маңызы зор, олар елдегі басқа да маңызды мәселелер туралы шешімдер қабылдауға негіз болады. Олардың маңызы зор, олар елдегі басқа да маңызды мәселелер туралы шешімдер қабылдауға негіз болады.

Бұл заңдардың маңызы зор, олар елдегі басқа да маңызды мәселелер туралы шешімдер қабылдауға негіз болады. Олардың маңызы зор, олар елдегі басқа да маңызды мәселелер туралы шешімдер қабылдауға негіз болады.

Бұл заңдардың маңызы зор, олар елдегі басқа да маңызды мәселелер туралы шешімдер қабылдауға негіз болады. Олардың маңызы зор, олар елдегі басқа да маңызды мәселелер туралы шешімдер қабылдауға негіз болады.

Бұл заңдардың маңызы зор, олар елдегі басқа да маңызды мәселелер туралы шешімдер қабылдауға негіз болады. Олардың маңызы зор, олар елдегі басқа да маңызды мәселелер туралы шешімдер қабылдауға негіз болады.

**Әрбір заң:**

Әрбір заң қоғамның дамуына негіз болады. Олардың маңызы зор, олар елдегі басқа да маңызды мәселелер туралы шешімдер қабылдауға негіз болады.

Бұл заңдардың маңызы зор, олар елдегі басқа да маңызды мәселелер туралы шешімдер қабылдауға негіз болады. Олардың маңызы зор, олар елдегі басқа да маңызды мәселелер туралы шешімдер қабылдауға негіз болады.

Бұл заңдардың маңызы зор, олар елдегі басқа да маңызды мәселелер туралы шешімдер қабылдауға негіз болады. Олардың маңызы зор, олар елдегі басқа да маңызды мәселелер туралы шешімдер қабылдауға негіз болады.

алмышдыр.

Мүасир дөврдә истәр мәркәзләшдирилмиш, истәрсә дә гејри-мәркәзләшдирилмиш рәһбәрлик системләриндән, гајдаларындан, онларын мөвчуд имканларындан кениш истифадә олунмалыдыр. Идарәетмәдә планлашдырма, мәркәзләшдирилмиш идарәетмәнин дикәр методларындан сәмәрәли вә кениш истифадә етмәк лазымдыр. Мүәссисәләрин игтисади вә тәсәррүфат мүстәгиллији һеч дә онларын макроигтисади просесләрдән тәчрид олунмуш һалда фәалијјәт көстөрмәси демәк дејилдир. Мәркәзләшдирилмиш идарәетмә вә планлашдырманын, һабелә идарәедичи тә'сиретмәнин тәсәррүфат механизми, ичтимаи формалары вә инзибати-һүгуги системләриндән ардычылы истифадә олунмасы зәруридир. Бунунла јанашы, дәвләт мүәссисәләринин фәалијјәтинин һәддиндән артыг сәрт чәрчивәјә алынмасы — истәһсал олуначаг бүтүн мәһсулларын, лазым олан мадди ресурсларын, бүтүн тәсәррүфат әлағәләринин, ресурслардан истифадә олунмасынын, һәр чүр тәсәррүфат тәшәббүсләринин мәркәзләшдирилмиш һалда тәнзим едилмәси игтисади инкишаф бахымындан оптимал бир вариант һесаб едилә билмәз.

## § 8. Програм-мәгсәдли идарәетмә

Комплексли вә системли идарәетмә програмлы идарәетмә демәкдир. «Програм» аңлајышы, биринчи нөвбәдә, планлашдырма илә әлағәдар олан категорија вә сәнәддир. Она көрә да идарәетмәдә програмлылыг бу вә ја дикәр проблем һәллинә планлы јанашманын тәтбиги демәкдир. Лакин мәгсәдли, програм плана нисбәтән мәгсәд вә вәзифәнин кениш даирәсини, һабелә бир-бири илә гаршылыгылы әлағәдә олан тәдбирләр системини әһатә едир. Бурада план вә програм, онун структуру, функционал халг тәсәррүфаты програмы, рекионал програмлар, елми-техники програм вә социал програмлар арасындакы гаршылыгылы әлағә вә тә'сирин мүәјјән едилмәси ән башлыча чәһәттир.

Програм-мәгсәдли метод сон вахтлар идарәетмә системләриндә, онларын мүхтәлиф мәрһәләләриндә кениш тәтбиг едилир. Бу, биринчи нөвбәдә, идарәетмә вә план гәрарларынын гәбул едилмәсиндә тәтбиг едилир. *Програм-мәгсәдли метод идарәетмә мәгсәдләри илә дүзкүн әлағәләндирилмәлидир.*

Ән вачиб мәсәләләрдән бири програм-мәгсәдли проблемләрин идарәетмә мәрһәләләри, проблемләрин приоритетләри, идарәетмә органлары үзрә бөлүшдүрүлмәси, мүәјјән едилмәсидир. Чүнки һәр бир мәрһәләдә проблемләрин һәлли кедишиндә өзүнәмәхсус тәсәррүфат ситуасијасы мејлана чыха биләр. Бурада идарәетмәнин чари вә стратеги мәгсәдләринин оптимал вәһдәтлијинин тә'мин едилмәси вачиб мәсәләләрдән биридир.

Програм-мәгсәдли идарәетмә структуру идарәетмәдә чевиклији тәләб едир. Мәсәлән, јени техниканын, технолокијанын мәнимсәнилмәси мәгсәдилә бир сыра һалларда мүәссисәләрдә мүвәғгәти лајиһә групу, јахуд хидмәти јарадылыр. Она көрә дә бу мүәјјән мүддәг үчүн идарәетмә структуруна тә'сир елә биләр. Бундан башга, ајры-ајры мәһсул истәһсалы үзрә функционал хидмәти јарадыла биләр. Бә'зи һалларда исә һәмин типли јениликләрин тәтбигини һәјата кечирмәк үч јениликчи хидмәти јарадылыр.

Сон вахтлар матриса идарәетмә структуру да јажылмаға башланмышдыр. Бу идарәетмә структурунда функционал хидмәт дахилиндә һар бир ишчи үчүн мүэјјән конкрет лајиһә (мәһсул) ишләри һәвалә едилир. Мәсәлән, конструктор, истехсал, планлашдырма, тәһизат вә дикәр фунсионал шө'бәләр үчүн белә конкрет вәзифәләр мүэјјәнләшдирилир.

Јухарыда көстәрилән идарәетмә структурлары програм-мәгсәдли идарәетмәнин вариантларыдыр. Програм-мәгсәдли идарәетмәнин вариантларындан бири дә координасија комиссијасыдыр. Бу комиссијалар лајиһә вә мәһсул үзрә идарәетмә мәсәләләринин һәллини бир сыра хидмәт шө'бәләринин фәалијјәтинин әләгәләндирилмәси јолу илә һәјата кечирир.

Мүасир дөврдә менечментин тәшкилаты структуру хејли тәкмилләшмишдир. *Мүасир дөврдә менечментин тәшкилати структурунун ашагыдакы нөвләри кенши инкишаф етмәјә башламышдыр:*

1. Механикик (бүрократик);
2. Функционал структурлар;
3. Дивизионал структурлар;
4. Мәһсул үзрә структур;
5. Истехлакчылар-алычылар үзрә;
6. Әрази әләмәтләринә кәрә;
7. Хәтти рәһбәрлик-идарәетмә;
8. Хәтти структур;
9. Чох сәвијјәли (јүксәк) структур;
10. Хәтти-штат структуру;
11. Мәһдуд (*адантив*) структур;
12. Лајиһә (програм-мәгсәдли) структур;
13. Матриса типли структур;
14. Ән јени структур (венчур, бизнес-мәркәз, интеграсија олуңмуш, модул, *коңгломератлар*).

## VI ФАСИЛ

### ИДАРЭЕТМЭНИН ЭН'ЭНЭВИ ВЭ МҮАСИР ТЭШКИЛАТИ ФОРМАЛАРЫ

Макроигтисади прогнозлашдырма вэ фирмаларың идарэедилмэси мүэјјән тэшкилати формаларда һәјата кечирилир. Мүасир дөвр идарэетмэ саһәсиндә гарныја чох мүһүм вәзифәләр гөјмушдур. Идарэетмэ планәујғун инкишафы, мөһсулдар гүввәләрин һәртәрәfli инкишаф етдирилмәсини, мөвчуд истеһсал потенциалындан сәмәрәли истифадә олунмасыны тәмин етмәлидир. Бунун үчүн исә идарэетмә системи, онун методлары, истифадә едилән техники-игтисади нормативләр тәкмилләшмәли, идарэетмәнин елми сәвијјәси јүксәлмәлидир.

#### § 1. Сәнаје саһәләринин формалашмасы вә саһә назирликләринин идарэетмә органларынын формалашмасынын технологи- методоложи мәсәләләри

Мә'лумдур ки, халг тәсәррүфаты саһәләринин, о чүмләдән сәнаје саһәләринин формалашмасы вә ејни заманда дифференсацијасы ичтимаи эмәк бөлкүсү, онун формалары илә әлағәдар олан фасиләсиз бир процесдир. Бу процес биринчи нөвбәдә мөһсулдар гүввәләрин, истеһсалын техника вә технологијасынын инкишафыны әкс етдирир.

Һәр һансы бир саһәнин назирлик һалында бирләшмәси һеч дә субъектив гәјдада апарылмыр. Кечмиш иттифагда 510-дан артыг сәнаје истеһсал саһәси вар иди. Лакин онларын һамысы назирлик һалында формалашмамышды,

Саһә идарэетмәнин тәшкили идарэетмә вә планлашдырманын әсас формасыдыр. Саһә идарэетмәнин объекти халг тәсәррүфаты саһәләридир. Халг тәсәррүфатынын әјры-әјры саһәләри јалныз техники-игтисади мәсәләләри дејил, тәшкилати-һүғуғи мәсәләләри дә әһатә едир. Саһә идарэетмәнин субъекти исә мүвафиг саһә органларыдыр. Кечмиш мүтгәфиг республикаларын сәләһијјәт фәргинә ујғун оларат саһә идарә органлары ашағыдакы үч назирлик формасында һәјата кечирилирди: үмумиттифаг, иттифаг-республика вә республика. 1988-чи илдә өлкәнин халг тәсәррүфатына 31 үмумиттифаг вә 20-јә гәдәр иттифаг-республика назирлији рәһбәрлик едирди. Үмумиттифаг назирликләринә: мүдафиә сәнајеси; авиасија сәнајеси; автомобил сәнајеси; газ сәнајеси; машынгајырма; тибб сәнајеси; үмуми машынгајырма; чиһазгајырма, автоматлашдырма вә идарэетмә системләри; орта машынгајырма; радио сәнајеси; кимја вә нефт машынгајырмасы; электрон сәнајеси вә с. Республика сәнајесинә исә јүнкүл сәнаје, нефтајырма вә нефт-кимја, сәнаје тикинтиси, тикинти материаллары, малијјә вә с. назирликләр дахил иди. *Назирликләр јарадыларкән биринчи нөвбәдә ашағыдакы чәһәтләр нәзәр алынмалыдыр:*

- назирликдә чәмләшәчәк мүәссисә вә истеһсал бирлик-ләринин мигдары;
- һәмин назирлик системиндә олан мүәссисәләрин мөһсул истеһсалы һәчми;
- сәнајенин үмуми истеһсалы һәчминдә һәмин саһә мөһсулу һәчминин хүсуси

чәкиси;

— истехсалын ихтисаслашмасы вә тәмәркүзләшмәси сәвијјәси, истехсалын механикләшмәси вә автоматлашмасы сәвијјәси, бүтөвлүкдә һәмин саһәнин техники-истехсал структуру;

— һәмин саһәнин үнсүрләринин тәшкилати-техники вәһдәтлији, конструкция-техноложи мәһсулларын истехлак хассәләри, ејнилији вә кооперасија әлағәләринин ујғунлуғу.

Кечмиш сәнајә саһәси 18 саһәләр комплексиндән ибарәт иди. Бу комплексин тәркибинә 138 ихтисаслашмыш саһәләр дахил иди. Һәмин ихтисаслашмыш саһәләр исә өз нөвбәсиндә ихтисаслашмыш истехсал саһәләринә бөлүнүр, 10-а гәдәр назирлик вә мүхтәлиф идарәләр сәнајә мәһсулу истехсалы илә мәшғул олурдулар. Она көрә дә бир назирлик системиндә бир нечә сәнајә истехсал саһәләри чәмләнмишди. Бу, объектив оларағ назирликләр системиндә һәмин јарымистехсал системләрини идарәетмә үчүн мүвафиг баш идарәләр, јахуд бирликләр формасында идарәетмәнин тәшкилати формаларынын јарадылмасыны зәрури едирди. Индики шәраитдә сәнајәдә идарәетмә системинин инкишафы әсасән ики истигамәгдә — бир тәрәфдән истехсалын кенишләндирилмәси, онун дахили вә харичи әлағәләринин мүрәккәбләшмәси, диқәр тәрәфдән исә саһә идарәетмә органлары системләринин мәһдуд инкишафы истигамәтиндә кедир.

Јухарыдакы мәсәләләрин индики назирликләр бахымындан да методоложи әһмијјәти вардыр.

*Сәјенин саһә тәшкилат структурунун тәкмилләшдирилмәси мәсәләләри ашағыдакы чәһәтләри нәзәрә алмағла һәјата кечирилмәлидир:* а) һәмин саһәнин спесифик хүсусијјәтләри; б) ичтимаи әмәк бөлкүсүндәки тутдуру јер; в) онун инкишаф перспективләри; г) елми-техники тәрәғгинин һәмин саһәјә нүфуз етмә дәрәчәси.

Саһәләр идарәетмә объектләри арасындакы мүрәккәб интеграсија әлағәләрини ифадә едир. Интеграсија әлағәләринин мүрәккәблији саһәни әмәлә кәтирән үнсүрләрин, компонентләрин тәркибиндән вә характериндән, объектин мигдары вә һәчминдән чох асылыдыр.

Беләликлә, көрүндүјү кими, халғ тәсәррүфаты саһәләри, сәнајә саһәләри анлајышы илә назирлик анлајышы үст-үстә дүшмүр. Онлар арасында кәмијјәт вә кејфијјәт фәргләри вардыр, сәнајә саһәләри, көстәрдијимиз кими, назирликләрин мигдарындан чох-чох артығдыр. Һәтта елә назирликләр вардыр ки, орада һәмин назирлијин профилиндән кәнар (20—27%) мәһсул истехсалы һәјата кечирилирди.

Сәнајә истехсалынын тәшкилат формаларынын тәкмилләшдирилмәси ишиндә сәнајә саһәләринин идарә едилмәсинин баш схеминин ишләниб һазырланмасы вә тәтбиг едилмәси мүһүм әһмијјәтә малиқдир. Сәнајә саһәләринин идарә едилмәсинин ишләнилиб һазырланмыш баш схеминин тәтбиг едилмәси бир сыра комплекс тәдбирләрин һәјата кечирилмәсини тәләб едирди. *Баш схем ләјиһәләри садәчә оларағ схем характери дашымыдыр. Идарәетмә саһәсиндә ашағыдакы бир сыри әлағәли тәдбирләрин көрүлмәси нәзәрдә тутулмушдур:*

— чох зәрури һалларда хырда мүәссисәләри бирләшдир-мәк вә диқәр тәдбирләр (мәсәлән, кооперасија әлағәләрини јахшылашдырмағла) һәјата кечирмәк

эсасында истехсалын тэмэркүзлэшмэ сэвијјэсинин јүксэлдилмэси;

— истехсал бирликлэринин (комбинатларын) формалашмасы;

— елми-истехсал бирликлэринин формалашмасы;

— саһэ вэ эрази идарэетмэ гайдаларынын, принципинин оптимал шәкилдэ элагэлэндирилмэси;

— тэсэррүфат комплекслэриндэ истехсал, елми-тэдгигат лајиһэ-конструктор ишлэринин үзви сурэтдэ элагэлэндирилмэси;

— идарэетмэдэ чоһпиллэлији арадан галдырмаг, эсасэн ики вэ үч һэлгәли идарэетмэ системинэ кечмәклэ идарэетмэ просеслэрини истехсала јахынлашдырмаг;

— мүэссисэлэрин, бирликлэрин вэ назирликлэрин вэзифэлэринин, функцијаларынын, һүгүг вэ мәсулијјэтинин дәгигләшдирилмэси, идарэетмэ системлэри үчүн ишчилэрин сај нормативинин, идарэетмэ органларынын сәмэрәли структурунун тәтбиг едилмэси вэ с.

Сәнајенин идарэетмэ схеминин баш сехми лајиһэсинин 30-дан артыг варианты олмушду. Бу вариантларын бәзилэри идарэетмэ системини тамамилә, кејфијјәтчә јенидән гурулмасыны, бәзилэри исә идарэетмэ системинин мүэјјән һәддә тәкмилләшдирилмәсини нәзәрдә тутурду.

Назирликләр васитәсилә саһэ идарэетмэ истехсалы ихтисаслашмаја, ваһид рәһбәрлији һәјата кечирмәјә имкан верирди. Бу, инди дә сәнајенин сынагдан чыхмыш, мүһүм идарэетмэ формасыдыр.

**Назирликлэрин апаратынын структуру ашағыдакы кимидир:** а) рәһбәрлик (назир, мүавинләр, коллекија, елми-техники шура); б) саһэ вэ јахуд эрази баш идарәләри; в) функционал идарә вэ шө'бәләр.

Назирлијин эсас структур бөлмәләри республика һөкүмәтләри тәрәфиндән тәсдиг едилир, идарәләр вэ шө'бәләр исә назирлик тәрәфиндән мүэјјәнләшдирилир. Бунларын эсасында назирлијин апаратынын штаты тәртиб едилир. Назирлијин апаратында коллекија вэ елми-техники шурадан башга саһэ (истехсал-саһэ) вэ баш функционал идарәләр вардыр. Баш идарәләр һәмин саһэнин ихтисаслашмыш жарымсаһәләринә рәһбәрлик едир, онларын табечилијиндә олан мүэссисә вэ тәшкилатларын фәалијјәтини истигамәтләндирир, ваһид елми-техники, планлашдырма, малијјә, учот вэ нәзарәт сijasәтини һәјата кечирир. Һәр бир баш идарәјә онун рәиси вэ рәис мүавинләри рәһбәрлик едир. Баш идарә рәиси өз сәһијјәти чәрчивәсиндә сәрәнчамлар верир. Һәр бир идарәнин өз функционал шө'бәләри вардыр.

Назирлијин функционал идарәләри дә вардыр. Һәмин функционал идарәләр, адындан бәлли олдуғу кими, өзләринә аид олан фәалијјәт даирәси илә, мәсәлән, планлашдырма, елми-техники тәрәгги, малијјә, эмәк вэ эмәк һаггы, мадди-техники тәһизат вэ дикәр мәсәләләрлә мәшғул олур. Бу функционал идарәләр баш истехсалат идарәсинин мүвафиг функционал бөлмәләринин ишинә нәзарәт едир. Лакин бу функционал идарәетмә органлары һәмин бөлмәләрин фәалијјәтинә сәрәнчамверичи тәсир сәләһијјәтинә малик дејилдиләр. Онлар һәмин бөлмәләрә оператив рәһбәрлик дә етмирләр. Функционал идарәетмә органлары саһәјә аид олан проблемләр үзрә назир, онун мүавинләри вэ коллекија үчүн тәклифләр ишләјиб һазырла-јырлар. Назирлијин идарә апаратынын структуруна план-игтисад



идарэси, техники идарэ, эсаслы тикинти идарэси, малијјэ идарэси, эмэк вэ эмэк һаггы идарэси, истехсалат идарэси, баш механизасија вэ енеркетика, идарэси кадрлар вэ тэдрис мүссисэлэри идарэлэри кими функционал идарэлэр дахилдир. Назирлијин апаратында, һәмчинин хидмәтедичи бөлмэлэр—ишлэр идарэси (инзибати-тәсәррүфат шө'бәси), дәфтәрхана, назирин вэ онун мүавинләринин катиблији вэ һүгүг хидмәти (һүгүг шө'бәси вэ назирлијин арбитражи) дә јарадылыр.

Назирлијин идарэ едилмәси системиндә ән башлыча мәсәлә баш идарэләрин вэ функционал идарэләрин идарәчилик фәалијјәтинин дүзкүн тәшкил едилмәси, һәр бир баш идарэ вэ функционал идарэләрин (мәсәлән, план-игтисад, эмэк вэ эмэк һаггы, малијјэ идарэләри) өз вәзифәләрини жүксәк сәвијјәдә ичра етмәсидир.

Радикал игтисади ислаһатлардан сонра назирликлә мүссисәләр арасында вәзифә вэ функцијаларын јенидән бөлүшдүрүлмәси баш верди, назирлик мүссисәнин фәалијјәтини оператив рәһбәрлик етмәк функцијасындан азад олду.

Саһә идарәетмәдә ән башлыча мәсәләрдән бири лузумсуз орта идарәетмә һәлгәләринин ихтисар едилмәси, ики вэ үч һәлгәли идарәетмә системинә кечилмәсидир. Најир һалларда бә'зи саһәләр үзрә дөрд һәлгәли идарәетмә системи нәзәрдә тутулурду. Сәнајенин идарәедилмә системи ашағыдакы схемләр үзрә гурулурду:

Халг тәсәррүфаты саһәләринин идарәедилмәсинин жүксәк һәлгәси назирликдир. Схемләрдән көрүндүјү кими ики һәлгәли идарәетмә системиндә бирликләр (мүссисәләр, комбинатлар) билаваситә назирлијә табедирләр. Үч һәлгәли идарәетмә системиндә орта идарәетмә һәлгәси, дөрд һәлгәли системдә исә элава олараг мүттәфиг республикаларын назирликләри вар иди. Һал-һазырда дөрд һәлгәли идарәетмә системи сәнајә саһәләринин идарәедилмәси үчүн сәчијјәви бир һал дејилдир. Республика назирликләринә кәнд тәсәррүфаты, бир сыра тикинти назирликләри, ағыр сәнајенин бә'зи саһәләри, јүнкүл вә јејинти, эт вэ сүд сәнајә назирликләри аид олмушлар. Сонралар онлардан бә'зиләри, мәсәлән, кәнд тәсәррүфаты, эт вэ сүд сәнајә назирликләри республика аграр-сәнајә бирликләриндә чәмләшмиши.

## §2. Саһә назирликләринин ролу вэ функцијалары

Мадди истехсалла бағлы олан һәр һансы бир назирлик мүвафиг халг тәсәррүфаты саһәсинә рәһбәрлик едән дөвләт идарәчилијинин мәркәзи органыдыр. Назирликләр рәһбәрлик етдији саһәнин фактики вэ кәләчәк инкишаф вәзијјәтинә көрә, елми-техники тәрәггинин тәтбиги, һабелә бурахылан мәһсулун кејфијјәти үчүн мәс'улијјәт дашыјырлар.

**Назирликләрин һүгүг вэ вәзифәләри чохчәһәтлидир. Бунунла белә онун башлыча вәзифәләри вардыр. Бу вәзифәләр ашағыдакылардан ибарәтдир:**

— ичтимаи тәләбаты там өдәмәк мәгсәди илә она аид олан саһәнин динамик инкишафыны вэ эмәк мәһсулдарлығынын жүксәлдилмәсини тә'мин етмәлидир;

— дөвләт сифаришләрини јеринә јетирмәли вэ дөвләт интизамына чидди эмәл олунмасыны тә'мин етмәлидир;

— аз хәрчлә жүксәк кејфијјәтли мәһсул истехсалыны, истехсалын сәмәрәли-

лијинин артырылмасыны, эсас фондлардан, эмэк ештијатларындан, мадди вә малијјә ресурсларындан сәмәрәли истифадә һәјата кечирилмәлидир;

— өз саһәсиндә ваһид техники сijasәти һәјата кечирмәли, елм вә техниканын ән јени наилијјәтләрини тәтбиг етмәли, истехсалын јүксәк техники-игтисади кәстәричиләринә наил олмалыдыр;

— эсаслы вәсаит гојулушундан сәмәрәли истифадә етмәли вә онун ефектливлијинин артырылмасыны, тикинтинин дәјәрини вә мүддәтини гысалтмалы, истехсал күчләринин вә эсас фондларынын вахтында истифадәјә верилмәсини, онларын лајиһә күчләриндән өз вахтында мәнимсәнилмәсини тәмин етмәлидир;

— саһәнин һәр ғир мүәссисәләриндә өзүнүн вә онларын идарә апаратында әмәјин елми тәшкилини тәмин етмәли, кадрлардан дүзкүн истифадә етмәли, онларын билик вә тәчрүбәсиндән һәртәрәfli истифадә етмәк үчүн зәрури олан бүтүн шәраити јаратмалыдыр;

— фәһлә вә гуллуғчуларын мәдәни-мәишәт шәраитини јахшылашдырмалы вә истехсалда тәһлүкәсиз эмәк шәраити јаратмалыдыр.

Назирликләр игтисади вә инзибати сәрәнчам рәһбәрлик методларынын дүзкүн әлағәләндирилмәсини, мәнфәәт, гијмәт, эмәк һағгы, мүкафатландырма, идарәетмәнин сәмәрәли системләринин тәтбиг едилмәсини тәмин етмәлидирләр. Назирликләр кадрларын сечилмәси, ирәли чәкилмәси вә јерләширилмәси принципләринин һәјата кечирилмәсини, онларын ишә инамынын тәмин едилмәсини, әмәјә мәнәви мүнәсибәтләрин ашыланмасыны, кадрларын тапшырылмыш иш үчүн мәс'улијјәт һиссинин тәрбијә едилмәсини, дәвләт интизамы вә тәләбләри илә шәхси мәнәфәјин чидди әлағәләндирилмәсини тәмин етмәлидирләр.

Назирликләр табечилијиндәки истехсал саһәләрини бирбаша јахуд тәшкил етдији идарә органы (баш идарә) васитәсилә рәһбәрлији һәјата кечирир.

Назирликләр сәлаһијјәтләри чәрчивәсиндә һәмий саһә үзрә бүтүн мәсәләләри һәлл едир. Назирликләр мүәссисәләрин ганунла мүәјјән олунмуш һүғуғларына әмәл етмәлидирләр.

Назирликләр өз фәалијјәтләриндә диқәр назирлик вә идарәләрлә ишкүзар әлағә сахлајыр, саһәләрарасы мәсәләләри онларла бирликдә һәлл едир. Мәсәлән, елә техники васитәләр, номенклатуралы мәнәсул истехсалы вардыр ки, онларын ајры-ајры һиссәләри јалныз бир саһәнин, назирлијин дејил, диқәр назирлијин мүәссисәләриндә дә истехсал олунур. Бу вә ја диқәр һаллар саһәләр вә назирликләрарасы ишкүзар әлағәни объектив оларағ тәләб едир. Индики һалда бу әлағә һәмий типли мәнәсул истехсалынын планлашдырылмасы вә онун техники сәвијјәсинин тәкмилләширилмәси мәсәләләри илә бағлыдыр.

Назирликләр өз фәалијјәтләриндә һөкүмәтин гәрар вә сәрәнчамларыны, назирликләр һағгындакы эсаснамәләри, диқәр норматив актлары эсас көтүрүр, онларын табечилијиндә олан мүәссисә, тәшкилат вә идарәләрдә тәтбиг олунмасыны тәмин едирләр.

Назирлијә Президент тәрәфиндән тәсдиғ едилән назир башчылығ едир. Назирин мұавинләри олур, назирләр арасындакы вәзифә бөлкүсүнү баш назир мүәјјән едир. Назирликдә коллекија тәсдиғ олунур. Коллекијанын тәркиби назирдән (сәдр), назирин мұавинләриндән вә назирлијин диқәр рәһбәр ишчиләриндән ибарәт олур.

Назирләр вә назирлијин дикәр рәһбәр ишчиләри онлар гаршысында гојулмуш вәзифәләрә көрә дөвләт гаршысында чидди мәс'улијјәт дашыјырлар. Она көрә дә һәр бир назир назирлијин табечилијиндә олан мүәссисәләрин, ташкилатларын вә дикәр бөлмәләрин фәалијјәтинә нәзарәт етмәклә, һәр бир назир мүавининин, баш идарә рәисиинин вә бөлмә рәһбәринин мәс'улијјәт даирәсини конкрет олараг мүәјјәнләшидирир. Бу, ваһид рәһбәрлик вә коллекиаллылыг принципинин һәјата кечирилмәсиндә мүһүм рол ојнајыр. Назир мөвчуд ганунчулуг чәрчивәсиндә вә Назирләр кабинетинин гәрар вә сәрәнчамларына ујғун олараг, она табе олан мүәссисә вә идарәләр һаггында мүәјјән әмр вә көстәришләр верир. Адәтән, ајры-ајры мәсәләләр әввәлчә назирлијин коллекијасында музакирә едилдикдән сонра әмр формасында формалашыр вә һәјата кечирилик. Назирлијин коллекијасы мүтәмади, ардычыл олараг апарылыр. Бурада һәммин саһәнин инкишафы илә әлағәдар олан мәсәләләрлә јанашы назирлијин өз фәалијјәти, она табе олан мүәссисә вә идарәләрин конкрет фәалијјәти, ичранын јохланылмасы, кадрларын сечилмәси вә јерләшидирилмәси, мүәссисә вә идарәләрин фәалијјәти һаггында, һесабат вә дикәр мәсәләләр динләнилик. Бу вә дикәр мәсәләләр үзрә назирлә коллекија үзвләринин фикир ајрылыгы олдугда һәммин коллекијанын үзвү өз фикрини мүвафиг олараг Назирләр кабинетинә чатдырмаг сәләһијјәтинә маликдир.

Назирлик үзрә елми-техники тәрәггинин әсас истигамәтләринин мүәјјән едилмәси, саһә үзрә ваһид елми-техники сијасәтин һәјата кечирилмәси вә ондан ирәли кәлән бир чох елми-техники проблемләри һәлл етмәк мәгсәдилә назирлијин елми-техники шурасы јарадылыр. Шуранын тәркиби көркәмли алимләр, јүксәк ихтисаслы мүтәхәссисләр, истеһсалат јениликчиләри, һабелә елми-техники чәмијјәтләрини вә дикәр ујғун тәшкилатларын нумајәндәләриндән ибарәтдир. Шуранын тәркиби назир тәрәфиндән гәсдиг олунур.

**Республика назирликләри чохчәһәтли функцијалары ичра едиләр. Бунлар ашағыдакылардан ибарәтдир:** а) планлашдырма, прогнозлашдырма саһәсиндә; б) елм вә техника саһәсиндә; в) әсаслы тикишти саһәсиндә; г) мадди-техники тәчһизат саһәсиндә д) кадрлар, әмәк вә әмәк һаггы саһәсиндә; е) малијјә вә кредит саһәсиндә; з) харичи өлкәләрлә иштисади, елми-техники вә мәдәни әлағәләр саһәсиндә.

Назирликләрин јухарыда көстәрилән истигамәтләр үзрә функцијалары бир нөв онларын фәалијјәт даирәсини, панарамасыны көстәрир. Һәр бир фәалијјәт истигамәтинин өзүнәмәхсус мәнуну вардыр. Онлардан бә'зиләрини гыса шәкилдә нәзәрән кечирәк.

#### **Назирлијин планлашдырма илә әлағәдар олан функцијасы.**

— истеһсалын ихтисаслашмасы вә кооперасијасыны, әрази үзрә саһәнин мүәссисәләринин јерләшмәсини вә с. нәзәрә алмагла халг тәсәррүфатынын, һабелә әһалинин саһә маһсулларына олан ичтимаи тәләбатыны прогнозлашдырмаг, нәзәрә алмаг;

— саһә сәнајесинин јерләшидирилмәси вә инкишаф схеми-нин ишләниб һазырланмасы;

— еколожи амилләри, һабелә дикәр саһәләрин мәнәфеләрини нәзәрә алмагла тәбии ресурслардан сәмәрәли истифадәни тә'мин етмәк;

— халг тәсәррүфатынын инкишафы илә әлағәдар саһәнин мүәссисә вә

идарэлэринэ истехсал үзрэ тапшырыгларын чатдырылмасы, планларын онларла бирликдэ нэзэрдэн кечирилмэси;

— назирлик системиндэки мүэссисэлэр тэрэфиндэн мэхсул истехсалы үзрэ тапшырығын јеринэ јетирилмэси үчүн мүвафиг тэдбирлэри ишлэјиб хазырламаг вэ һэјата кечирмэк, назирлик системиндэ мүэссисэлэр, тэшкилатлар вэ идарэлэр арасында тэсэррүфат элагэлэринин мөһкэмлендирилмэси үзрэ тэдбирлэр хазырламаг;

— онларын чари вэ перспектив инкишаф планларынын хазырланмасы ишлэрини тэшкил етмэк, тапшырығын лајиһэлэринин хазырланмасы үчүн методики көстөришлэр вермэк, техники-сэнаје-малијјэ планларыны нэзэрдэн кечирмэк вэ тэсдиг етмэк;

— мүэссисэлэр, тэшкилатлар вэ идарэлэр үзрэ мүэјјэн олунмуш вэзифэлэрин јеринэ јетирилмэсини тэ'мин етмэк вэ с.

**Назирлијин елм вэ техника саһэсиндэки функцијасы.** Назирлик елми-техники тэрэгги саһэсиндэ ваһид дөвлэт сијасэтинин һэјата кечирилмэсиндэ мүһүм рол ојнајыр. Оун елм вэ техника саһэсиндэки фэалијјэтинин ғыса мээмуну ашағыдакылардан ибарэтдир:

— истехсалын вэ бурахылан мэхсулларын техники-игтисади сэвијјэсини ардычыл олараг гијмэтлендирир, мүэјјэн едир, саһэнин мүасир елми-техники инкишаф јолларыны вэ ондан сэмэрэли истифаде олунмасы истигамэтлэрини ирэли сүрүр;

— саһэ үзрэ елми-техники проблемлэрин ишлэниб хазырланмасыны вэ тэтбиг едилмэсини, һабелэ һэмин саһэ илэ элагэдар олан саһэлэрарасы елми-техники мээсэлэлэрин һэјата кечирилмэсини тэ'мин едир;

— елми-техники идарэлэрин (бөлмэлэрин), лајиһэ-конструктор тэшкилатларынын мүасир техники сэвијјэде истехсал-экспериментал базасыны елми-тэдгигат, тэчрүбэ-конструктор ишлэринин планлашдырылмасы вэ тэшкил едилмэсини һэјата кечирир;

— һэмин елми-тэдгигат идарэлэрини вэ тэчрүбэ-конструктор тэшкилатларыны мүвафиг мүасир техники сэвијјэде истехсал экспериментал база илэ тэ'мин едир;

— мүасир елми-техники тэрэггинин сон наилијјэтлэринэ чаваб верэн јени мэхсул нөвлэринин ишлэнилиб хазырланмасы вэ истехсалатда тэтбиг едилмэсини, јүксэк сэмэрэли техноложии просеслэрин вэ истехсалын мүтэрэгги тэшкили методларынын, комплекс механиклэшдирмэ вэ автоматлашдырма ишлэрини, сэрфэли материал нөвлэринин тэтбигини һэјата кечирир,

— елми-техники тэрэгги үзрэ һэмин саһэјэ аид информасија базасыны тэшкил едир, өлкэ вэ харичи потент материалларыны өјрэнир, сэмэрэлэшдирмэ вэ ихтирачылыг ишлэринэ рэһбэрлик едир, ајры-ајры мэхсуллар үзрэ стандартларын лајиһэсини хазырлајыб тэсдиг едилмэк үчүн тэгдим едир, бэ'зилэри үчүн исэ (стандарты олмајан) мэхсул үзрэ норматив-техники сэнэдлэри тэсдиг едир вэ с.

**Назирлијин эсаслы тикинти саһэсиндэки функцијасы:**

— Назирлик системиндэ эсаслы тикинтини һэјата кечирир. Капитал гојулунун сэмэрэли истифаде олунмасыны, јени тикинти объектлэринин сэмэрэли

жерлешдирилмәсини, капитал гојулушунун, биринчи нөвбәдә, техники чәһәтдән јенидән силаһланмасы зәрури олан истеһсал саһәләринә јенәлдилмәси, онун мүһүм бурахылыш объектләриндә чәмләнмәсини вә битмәмиш, тамамланмамыш тикинтинин ғысалдылмасы ишләрини тә'мин едир;

— Гәбул едилмиш гајда чәрчивәсиндә тикинти илә әлағә-дар олан техники-игтисади нормативләрин вә көстәричиләрин, јени тикиләчәк, јенидән гурулачаг, кенишләнәчәк мүәссисәләрин оптимал истеһсал күчүнә вә техноложии лајиһәләндирмә илә әлағәдар ишләрә рәһбәрлик едир.

— мүәјјән олунмуш гајдада тикинтиләрин титул сијаһысыны, һабелә кәләчәк тикинти үчүн лајиһә-ахтарыш ишләринин титул вәрәгини тәсдиг едир. Бунунла әлағәдар тикинти тәшкилатларына вахтлы-вахтында лазым олан лајиһәләрин вә смета сәнәдләринин чатдырылмасыны тә'мин едир. Лајиһә вә смета сәнәдләринин кејфијјәтинә, һабелә тикинтинин тәсдиг едилмиш смета дәрјинә әмәл олунмасы, тикинти-монтаж ишләри вә аваданлыглар үзәриндә техники нәзарәтин һәјата кечирилмәсини тә'мин едир вә с.

### **§ 3. Саһәләрарасы идарәетмә органлары**

Саһәләрарасы функционал органлар саһә органларындан фәрғли олараг бүтүн саһәләрлә әлағәдардыр. Лакин онлардан һәр бири конкрет функција ичра едир вә хусуси сәләһијјәтә малик олур. Белә саһәләрарасы идарә органларына Игтисадијјат Назирлијини, Елм вә Техника үзрә Дөвләт Комитәсини, Әмәк вә Сосиал Инкишаф Назирлијини, Дөвләт Статистика Комитәсини вә с. аид етмәк олар.

Кечмиш ССРИ-дә дөвләт комитәләри дөвләт идарәчилијинин һәм саһәләрарасы, һәм дә функционал органлары иди. Саһәләрарасы идарәетмә органларына јалныз Дөвләт Комитәләри дејил, һәм дә бир сыра мәркәзи идарәетмә органлары вә идарәләрарасы комиссијалар, мәсәлән, Дөвләт Игтисадијјат, Планлашдырма Комитәсинин идарә вә назирликләрарасы комиссијасы да дахил иди. Дөвләт комитәләри саһә назирликләриндән фәрғли олараг, тәсәррүфат фәалијјәтини ичра етмир вә онларын истеһсал объектләри олмурду. Онлар башлыча олараг, идарәетмәнин функционал органлары иди. Мәсәлән, Дөвләт План Комитәси вә Дөвләт Тәһһизат Комитәси, Әмәк вә Сосиал Инкишаф Комитәси белә органлар сырасына дахил иди. Ошлар мувафиг олараг планлашдырма, мадди-техники тәһһизат вә әмәк һағгы мәсәләләри илә мәшғул олурдулар.

Игтисадијјат вә планлашдырма халг тәсәррүфатынын инкишафынын билаваситә планлашдырылмасы Дөвләт План Комитәси тәрәфиндән һәјата кечирилирди Халг тәсәррүфатынын планлашдырма органлар системинә нәтичә е'тибарилә Дөвләт План Комитәси, вилајәт, шәһәр вә рајон Халг депутатлары Советләринин план комиссијалары да дахил иди. Бунлары үмуми план идарәетмә органлары адландырмаг оларды. Лакин планлашдырма јалныз һәмин органларын фәалијјәти илә мәһдудлашмырды. Она көрә икинчи груп планлашдырма органларына назирликләри вә идарәләри үмумиттифаг истеһсал бирликләри, республикаларын, мухтар республикаларын назирликләри, республика истеһсалат





жүксөк сөвийдө хэлл етмэжэ имкан верир. Бунунла жанашы, бу гајдалы рэһбэрликдө тэсэррүфат, истехсал вэ дикэр мөсөлөлэр үзрө гэрарларын гэбул едилмэсиндэ хэтти рэһбэрлэрин идарэчилик фэалијјэтинэ нуфуз етмөк кими мөнфи халлар өзүнү көстэрэ билир.

Ғал-һазырда хэтти-функционал идарэетмэ структуру кениш јайылмышдыр. Идарэетмэнин бу тэшкилат структуру һәм хэтти, һәм дә функционал системлэринин јахшы чэһэтлэрини өзүндө бирлэшдирмишдир.

Истехсал просеслэринин автомат идарэедилмэси шэраитиндэ матрикс типли структурдан («мөһсула көрө») да истифадэ олуноур. Бу структур эслинэ галанда хэтти-функционал системлэрин давамы, инкишафыдыр.

## **§ 5. Мүөссисэдахили бөлмэлэрин идарэ едилмэси**

Мүөссисэнин эсас истехсал тэсэррүфат ваһиди сех, јахуд истехсал саһөсидир. Сех нисби мүстэгиллијэ маликдир вэ өз фэалијјэтини мүөссисэдахили тэсэррүфат һесабы эсасында гурур. Сех рэиси она һөвалэ олуноуш коллективин бүтүн истехсал, техники вэ тэсэррүфат фэалијјэтини тэшкил едир, планларын јеринэ јетирилмэсинэ вэ дикэр мөсөлөлэра көрө там мөс'улијјэт дашыјыр. Сех рэисинэ билаваситэ истехсал саһөлэри, план апараты вэ тэсэррүфат саһөлэри табедир. Ири сехлэрдэ сех рэисинин мүавини вэзифэси дә вардыр. Сехин истехсал структуруну ашағы һэлгэсини истехсал саһөси тэшкил етмөклэ она уста рэһбэрлик едир. Уста билаваситэ истехсалын тэшкилатчысыдыр. Сехин мигдары, биринчи нөвбэдэ, мүөссисэлэрин һэчминдөн асылдыр. Ири заводларда һэр бир сехин бир нечэ истехсалат корпусу олур. Белэ олап шэраитдэ сехин идарэ апаратында сех рэисинин мүавинлэри илэ јанашы техноложии просеслэри, план, учот вэ дикэр функцијалары јеринэ јетирэн идарэ органлары да тэшкил олуноур вэ онлар арасында дәгиг эмөк бөлкүсү мүэјјөн едилер. Буну бөјүк сехлэрин мөвчуд тэшкилат структура схемидан (схем 5) көрмөк олар. Көрүндүјү кими, сех рэисинин ики мүавини вардыр, һәм дә онлар мүвафиг олараг истехсалын һазырлыг бүросунун вэ план диспетчер бүросунун раисидирлар. Онлардан башга эмэјин елми тэшкили үзрө мүһэндис, сех үзрө игтисадчы, эмөк вэ эмөк һаггы бүросунун рэиси вэ с. вардыр. Сехин идарэ органлары онлар һаггында тэсдиг олуноуш эсаснамөјэ көрө фэалијјэт көстэрирлэр. Мөсөлән, сехин мөвчуд ишларинин оператив үсулла идарэ едилмэсиндэ истехсалат-диспетчер бүросу мүһүм рол ојнајыр. Белэ ки, бу бүрө истехсал саһөлэри вэ иш јерлэри үчүн конкрет тапшырыглары мүэјјэнилэшдирер, нөвбэлик-күнлүк, һэфтэлик-ајлыг тапшырыглары тартиб едир, фэһлэлэри пешэсинэ вэ иш јеринин ихтисаслашмасына ујғун олараг ишлэ тэ'мин едир, машын вэ аваданлыгларын өзүнүн ишлэ јүклөнмэсини планлашдырыр, истехсал тапшырыгларынын јеринэ јетирилмэсинин учотуну апарыр, һиссэлэрин эмэлијјатлар үзрө ардычылы е'малына көз гојур, бүтөвлүкдэ истехсалын нормал кедиши үчүн мөс'улијјэт дашыјыр.



## Сехин үмуми тәшкилат гурулушу

## СЕХ РӘИСИ

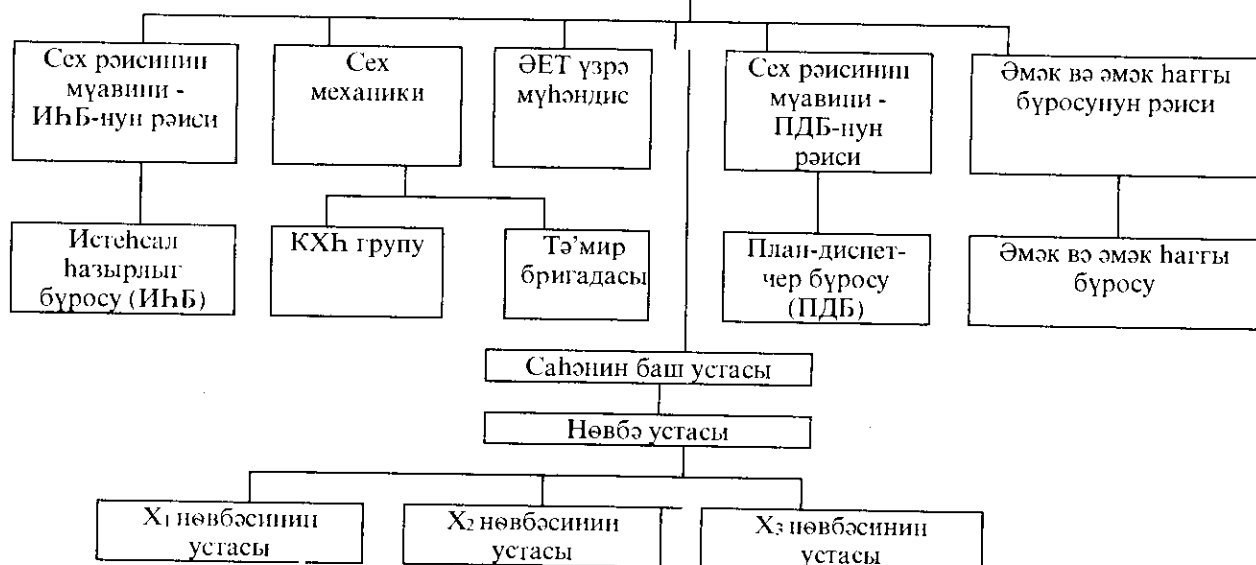

Сехин фәалијәтиндә сех механикинин дә бөјүк ролу вардыр. О, сехин хидмәтинин вәзијәти үчүн чавабдеһдир. Сех механики аваданлығын нә вәзијәтдә олмасы вә ондан истифадә олунмасы мәсәләләринә нәзарәт едир, аваданлыгларын нөвбәләр үзрә тәһвили вә гәбулу үзәриндә нәзарәт һәјата кечирир вә с. һәр бир мүссисәләрдә сех һаггында вә онун бөлмәләри һаггында әсаснамәләр ишләниб һазырланыр. Бу әсаснамәдә бу вә ја дикәр сехин мүссисәсинин фәалијәтиндә тутдуру мөвгә, онун конкрет вәзифәләри вә функцијалары, башга истәһсал бөлмәләри, хидмәтләр вә завод идарәетмә органлары илә гәршылығылы әләгәсини, бу саһәдә онун сәләһијәти вә сехин идарә едилмәси структуру мүәјјәнләшир. Сех һаггында әсаснамәдән әлаво, сех рәиси, уста һаггында әсаснамәләр дә вардыр.

Сехләрин тәшкилати структуру мүхтәлиф олур. Бу мүхтәлифлик сехләрин кичик вә бөјүклүјүндән башга ири сехләр чәрчивәсиндә дә ола билир. Мәсәлән, нәинки кичик сехин идарәетмә структуру, һәм дә бөјүк сехләрин вә идарәетмә структуру бир-бириндән фәргләнир. Мәсәлән, бириндә истәһсалын һазырлығы бүросу рәиси вә план-диспетчер бүросунун рәиси вә с. олдуғу һалда, дикәриндә техника үзрә вә истәһсал үзрә сех рәисинин мұавинләри вә с. вардыр. *Лакин бир сәјдә оларыг, сехин структуруна ашагыдакылар дахилдир:* истәһсал саһәләри; истәһсал-диспетчер бүросу; техники бүро; әмәк вә әмәк һаггы үзрә бүро; механикләр группу; аләгләрин тә'мири үзрә е'малатхана, сехин бә'зи бөлмәләри; сех рәисинин истәһсалын һазырлығы вә план-диспетчер бүросу үзрә мұавини.

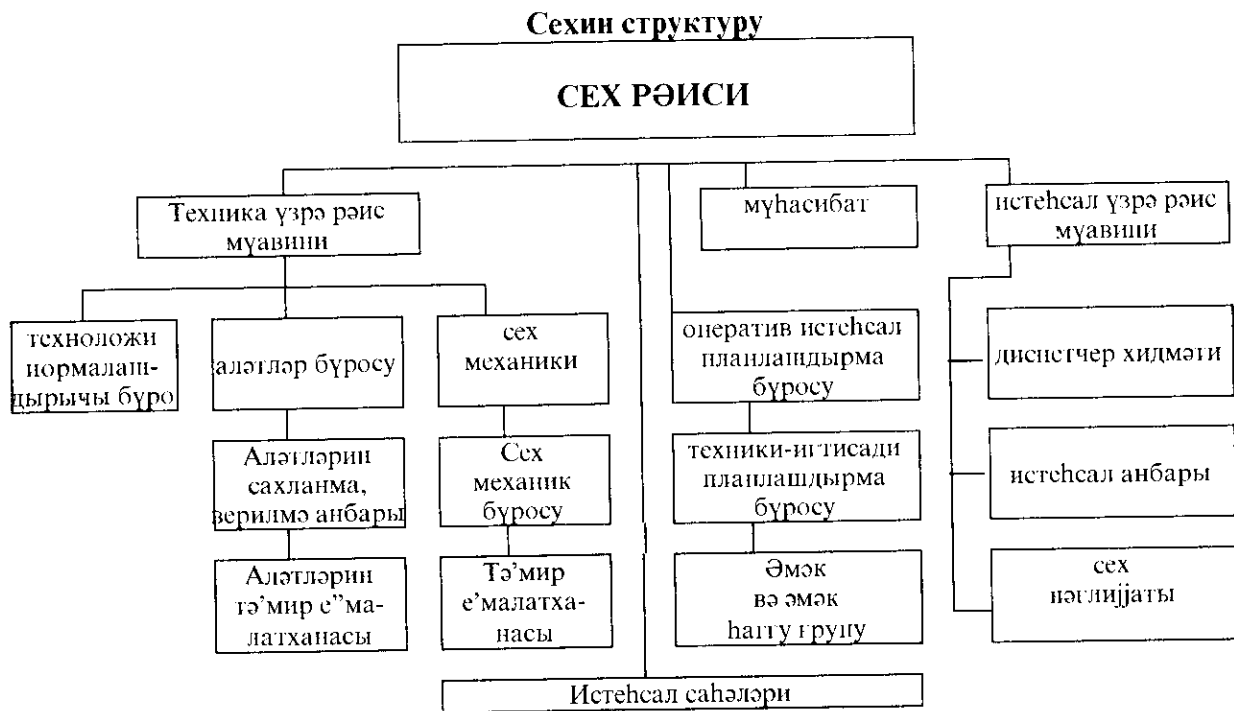

Мүәсир дөврдә сехин идарәетмә структурунун тәкмилләшдирилмәсиндә сехсиз идарәетмә структуруна кечидин бөјүк әһәмијјәти вардыр. Сехсиз идарәетмә структуруна кечид әмәјин вә истехсалын сәмәрәли тәшкили, инзибати-идарәетмә ишчиләринин ихтисар едилмәси, усталарын истехсал процесиндәки ролунун вә мүстәгиллијинин артмасына мүһүм тә'сир көстәрир.

Схем 7

**Мүәссисәин тәшкилат структуру**

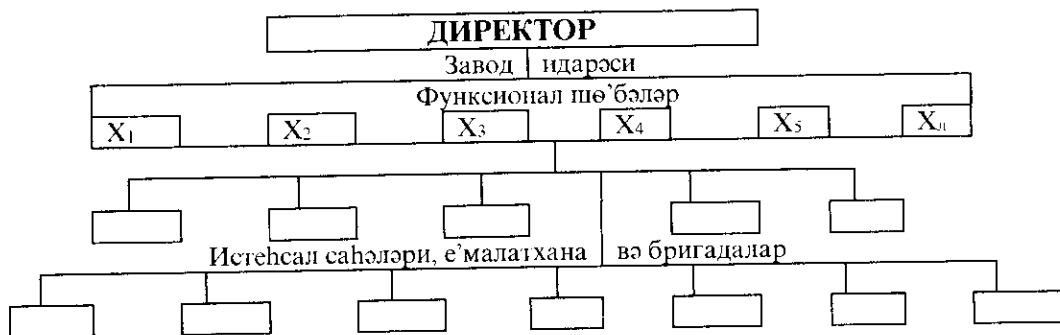

Сехсиз идарәетмә структуруна кечирилмәси садәчә олараг мүәссисәләрин идарә едилмәси схеминдә едилән дәјишкликлә мөһдудлашмыр. Бу һәр бир шө'бә вә бөлмәнин, бүтөвлүкдә идарәетмә апаратынын функцијаларында мүһүм јердәјишмә,

мүссисэдахили чари вэ оператив ишлэрин, истеһсалата хидмэт ишлэринин, оператив планлашдырма, учот вэ нэзарэт, истеһсалын вэ аваданлығын техники һазырланмасы ишлэриндэ хейли дәжиникликлэр едир. Габагчыл мүссисэнин истеһсал структуру елэ тәшкил едилир ки, һәр бир истеһсал саһәси вэ бригада техноложи вэ тәшкилати чәһәттән бирләшир; һәр бир бригада мүэҗән истеһсал ахынына малик олан истеһсал саһәсинэ дахил олур. Бу чүр тәшкилетмэ әсас ахын хәтлэри лајиһәләндириләркән нэзәрдә тутулур. **Тәчрүбә көстәрир ки, сехсиз идарә-етмә структуруна кечмәк үчүн бир чох шәртләр лазымдыр. Булар әсасән ашагыдакылардан ибарәтдир:** а) истеһсалын техники һазырлығы функцијасыны мүссисэнин техники шө'бәсиндә чәмләндирмәк; б) мәһсул истеһсалы, һабелә аләтләр, дикәр васитәләр истеһсалы үзрә конструкторија вэ техноложи ишлэри ихтисаслашдырылмыш бүрө вэ лабораторијалара һәвалә етмәк; в) чари техники-игтисади планлашдырма, оператив вэ чари ишлэрин тәшкили функцијасыны мәркәзләшдирмәк, ону хүсуси бүрө вэ лабораторијалара һәвалә етмәк; г) мәркәзләшдирилмиш гәјдада хаммал вэ материаллары, комплектләшдиричи һиссәләри график үзрә иш јерлэринэ апармаг үчүн хүсуси хидмәт саһәси јаратмаг.

Схем 8

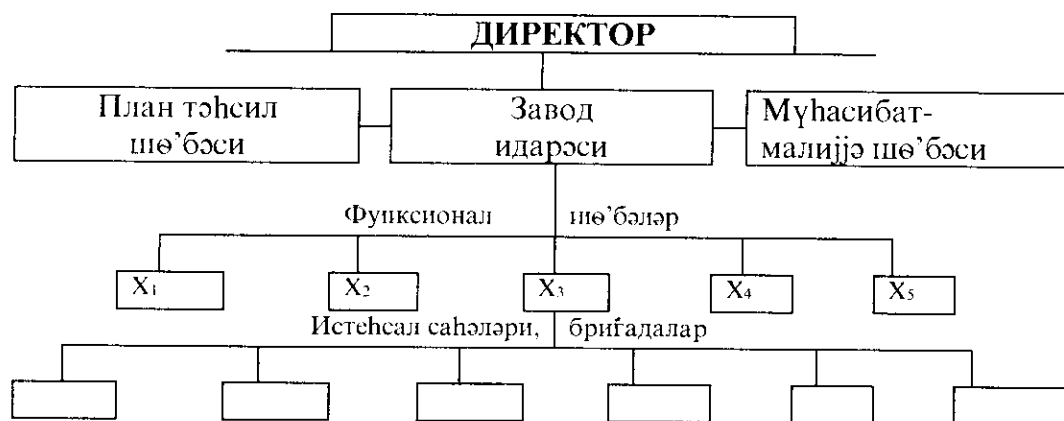

## §6. Мүасир фирма вэ ширкәтләр

“Ширкәт” сөзү бир гәјда олараг Гәрб әдәбијјатында кениш мә'нада ишләнилир: 1. дөвләт ширкәтлэри, компанијалар; 2. Саһибкар ширкәтләр (мәнфәәт кәтирән); 3. Гејри саһибкар ширкәтләр (тәһсил, мәктәб, дини тәшкилатлар, мәријәмәт сәчијјәли фондлар); 4. Коммерсија, хидмәт көстәрән хүсуси мүлкијјәтчи ширкәтләр; 5. Инһисарчы фәалијјәт, хидмәт көстәрән сәһмдар ширкәтләр (әһалини газ, су, електрик енерјиси илә тә'мин едән, дәмир јол, һава јоллары вэ с. хидмәти көстәрән ширкәтләр).

**Фирмалар һаггында.** Фирмалар бир чох әламәтләр үзрә, о чүмләдән тәсәррүфат фәалијјәти нөвүнә көрә формалашырлар. Фәалијјәт нөвү бахымындан фирмалар сәнаје, нәглијјат, сығорта, тичарәт, ичарә, турист вэ с. ајрылырлар.

Бейнэлхалг мигјасда исэ фирмалар нэһэнк транс милли ширкэтлэр формасында фэалијјэт кестэрир. Фирмалар һэмчинин **капиталын мэнсубијјэти вэ нэзарэтин характеринэ көрэ** (милли мэнсубијјэтли, харичи вэ гарышыг), **мүлкијјэтин характеринэ көрэ** (хүсуси, дөвлэт вэ кооператив), **һүгуги вэзијјэтинэ көрэ** (мүвафиг дөвлэт органлары, сэнајэ вэ тичарэт палатасы, саһибкарлар иттифагы, дикэр һүгуги шэхелэр, аилэ ширкэтлэри, там јолдашлыг бирликлэри, мөһдуд мэс'улијјэтли чэмијјэтлэр, сәһмдар чэмијјэтлэри, партијорлуг чэмијјэтлэри вэ с.), **фэалијјэт сферасына, мигјасына көрэ** (милли, бейнэлхалг-трансмилли ширкэтлэр, онларын бир нөв тэсэррүфат империјасына чеврилмэси, филиаллары, газ ширкэтлэри) бир-бириндэн фэрглэнирлэр.

**Фирма вэ ширкэтлэрин мэгсэдлэри вэ вэзифэлэри.** Һэр бир фирма вэ ширкэтин фэалијјэтлэри илэ бағлы мэгсэдлэри олур. Бу тэбии һалдыр. Чүнки идарэетмэнин вэзифэси мэгсэдэ чатмагдыр. Фирма вэ ширкэт, һэр һансы бир тәшкилат мэгсэдлэрини һэјата кечирмэдэн өз мөвчуд потенциалындан тамамилэ истифадэ едэ билмэзилэр. Мэгсэдлэр эсасында тәшкилатларын фэалијјэтинин эсас истигамэтлэри мүэјјэн едилир. Мэгсэдлэрин мүэјјэнлији аз хэрчлэ чох нэтичэ элдэ етмэјэ, мәнфээтлэ ишлэмэјэ хидмэт едир. Мэгсэдин олмасы эсиндэ һэр һансы бир тәшкилатын маһијјэтини ифадэ едир, тәшкилат мэгсэдин ичрасы үчүн јарадылыр. Она көрэ дэ мэгсэдин мүэјјэнлэшмэси үчүн бир сыра тэлэблэр ирэли сүрүлүр. Һэмин тэлэблэр ашағыдакылардан ибарэтдир: **биринчиси**, мэгсэдлэр конкрет олмалыдыр; **икинчиси**, мэгсэдлэрин кэмијјэт вэ кејфијјэт кестэричилэри олмалыдыр; **үчүнчүсү**, мэгсэдлэр мөвчуд ресурслар имканла гаршылыгы һалда өлчүлмэли, мүгајисэ едилмэли вэ бу бахымдан реал олмалыдыр. Бир сөзлэ, гаршыја һөлл едилмэси мүмкүн олмајан вэзифэлэр гојулмамалыдыр. Мэгсэдлэ реаллыг зиддијјэт тәшкил едирсэ бу субъективизмэ кэтириб чыхарар, рисглэри, гејри мүэјјэнлији артыра билэр. **Дөрдүнчүсү**, мэгсэдлэр динамик сэчијјэ дашымалыдыр, чевик олмалыдыр. Фирманын конкрет фэалијјэт ситуасијасындан асылы олага мэгсэдлэрин реаллашмасы үчүн имканлар артар вэ јахуд азала билэр. **Бешинчиси**, мэгсэдлэр ашкарлыг принципинэ эсасланмалыдыр, эмэк колективлэри үчүн мэгсэдлэр ајдын олмалыдыр. **Алтынчысы**, ајры-ајры мэгсэдлэр (тактики вэ стратеји, сон вэ аралыг, социал вэ игтисади, фирма дахили вэ фирма харичи, кэмијјэт вэ кејфијјэт, истехсал вэ малијјэ вэ с.) арасындакы оптимал элагэнин тэ'мин едилмэси, онлар арасындакы эсаслы зиддијјэтлэрин олмасына јол верилмэмэси; **једдинчиси**, мэгсэдлэрин фирма вэ ширкэтлэрин һэјатында тутдуғу мөвгејэ, эһэмијјэтинэ көрэ дүзүлүшүнүн (ранжировка) тэ'мин едилмэси (эксперт вэ дикэр гијмэтлэндирмэ үсулу илэ); **сәккизинчи**, мэгсэдлэр эсасында фирма вэ онун дахили бөлмэлэри, ајры-ајры мэгсэд нөвлэри үзрэ вэзифэлэрин мүэјјэнлэшдирилмэси, мэгсэдлэрлэ вэзифэлэрин вәһдэтлијинин тэ'мин едилмэси. Бүтүн тэлэблэрэ эмэл едилмэси јүксөк сэмэрэли фэалијјэтин тәшкилинэ эсас верэ билэр.

Идарэетмэ илэ бағлы бир сыра эдэбијјатларда һэтта *мэгсэдлэр эсасында идарэетмэ менечментин хүсуси бир нөвү адландырылыр*. Мэсэлэн, В.Р.Веснин истинад етдијимиз китабында “**мэгсэдли менечмент**” сөзүнү ишлэдир. Лакин бу фикри гәбул етмэк дүзкүн олмазды. Чүнки бүтүн хүсуси менечментлэрдэ (истехсал менечменти, малијјэ менечменти вэ с.) мэгсэд мүэјјэнлији эсас көтүрүлүр. Лакин бу



чыхыш едир. Ишчинин эмэк давранышы машин вэ механизмлэри иш режиминэ ујуун оларак һэјата кечирилер. Бунунла белэ, бурада үнсийјэт мүнәсибәтлэри, социал әлағәләр дә мүүјјән әһәмијјәт кәсб едир.

Әмәк коллективлэриндә социотехники тәшкиләтмә илә јанашы инзибати тәшкиләтмә дә бир зәруријјәт кими мејдана чыхыр. Инзибати тәшкиләтмә јарым-системиндә ишчи функцијалары бир нөв вәзифә функцијаларына чеврилир. Она көрә дә инзибати тәшкиләтмә (тәшкилат) һакимијјәт структуруну әмәлә кәтирир вә бу сәбәбдән инзибати јарымсистем ијерархија, пирамидал характер дашыјыр. Бунунла јанашы әмәк коллективлэриндә олан бүтүн тәшкилати мүнәсибәтләр рәсми, формал чәрчивәјә јерләшир. Бурада гејри-формал мүнәсибәтләр дә мөвчуд олур.

Мүәссисәләрин социал тәшкили ики јолла формалашыр:

- 1) мөгсәдјәнлү, планлашдырычы;
- 2) гејри-планлашдырма, спонтан јолла.

Биринчи һалда социал мүнәсибәтләрин планлашдырылмасы, икинчи һалда исә бу мүнәсибәтләрин өзүнүтәнзимләмә, өзүнүтәшкиләтмә гајдасында һэјата кечирилир. Јери кәлмишкән гејд етмәк ләзимдыр ки, ахырынчы һал һәтта базар мүнәсибәтләринин өзүнүтәнзимләмә консепсијасына дахил едилмишдир. Спонтан гајдалы тәнзимләмәнин бу чүр глобаллашдырылмасы нәинки нәзәри, һәм дә методоложи чәһәтдән дүзкүн дејилдир. Әксинә, сивил базар мүнәсибәтлэри вә һабелә тәшкилат дахили микро-мүнәсибәтләр јухарыда көстәрилән һәр ики јанашманын вә онлардан ирәли кәлән амилләрин сәмәрәли шәкилдә әлағәләндирил-мәсини тәләб едир. Чүнки бу мүнәсибәтләрин өзү һеч бир заман әјрылығда, тамамилә әкә истигамәтдә мөвчуд ола билмәз. Буну дүнја өлкәләринин тәчрүбәси дә тәсдиғ едир.

**“Тәшкилат” анлајышы систем, системин структуру анлајышы илә бағлыдыр.** Һәр бир систем исә (хүсусилә ачығ системин) харичи мүнәтлә кениш миғјаслы тәмаса кирир, бир систем кими мүүјјән функцијаја, вәзифәјә, һүгуга, сәләһијјәтә вә мәс’улијјәтә малик олур. Она көрә дә бә’зи мүүәлифләр тәшкилат дедикдә биркә әмәк просесиндә вәзифәләрин, һүгуг вә сәләһијјәтләрин, фәалијјәт нөвләринин вә мөгсәдләрин гаршылығлы мүнәсибәтлэри мәчмусу адландырыр. Бәзәи дә тәшкилат идарә едилән вә идарә олунан системләрин мөвчудлуғуну тәмин едән бир просес адландырылыр. Тәшкилат һәр һансы мүүәссисәләр, фирмалар бахымындан јалныз бир-бирилә шүүрлу һалда фәалијјәтини (мүүјјән мөгсәдләр үзрә) әлағәләндирән адамлар (ишчиләр) групу дејилдир, *һәм дә мәнтиғи структур әлағәләринә малик олан бир системдир.* Тәшкилат биркә әмәји вә мөгсәдләрин вәһдәтлијини тәләб едир.

***Тәшкилатын үмуми сәчијјәви чәһәтлэри ашағыдакылардыр:***

1. Ресурсларын мөвчудлуғу;
2. Мүвафиг бөлмәләрин олмасы;
3. Әмәк бөлкүсү вә әмәк кооперасијасы;
4. Дахили вә харичи амилләрән асылылығы;
5. Идарә апаратынын формалашма зәруријјәти.

Идарәетмәдә бүтүн үмуми чәһәтләр, о чүмләдән тәшкилата тәсир едән харичи вә дахили амилләр нәзәрә алынмалыдыр. ***Чүнки бу амилләр ситуасијалы шәраит јарадыр. Тәшкилатын харичи мүнәт амиллэри чохчәһәтли олур. Һәмин амилләр***

**ашагыдакылар дахилдир:**

1. Чэмијјэт, микромүһит амиллэри;
2. Сосиал-игтисади сијасэт;
3. Техника-технолокија;
4. Рэгабэт (базар), рэгабэт мүһити;
5. Мүһтэрилэр;
6. Накимијјэт органлары;
7. Банклар;
8. Верки, малијјэ;
9. Ичтимаи тэшкилатлар;
10. Мал көндэрэнлэр.

Лакин бу амиллэр тэшкилатын фэалијјетинэ ејни дэрэчөдө тэсир көстөрмир.

**Тэшкилатын дахили мүһитинэ тэсир көстөрүи амиллэрэ ашагыдакылар дахилдир:**

1. Тэшкилатын конкрет мөгсөдлэри;
2. Онун тэшкилаты структуру;
3. Вэзифэлэри;
4. Технолокијасы;
5. Эмэк еһтијатлары, ишчи һејәти (эмэкдашлары).

Она көрө дө тэшкилатын идарэ едилмэсиндэ һэр ики амиллэр групу (харичи вэ дахили) нэзэрэ алынмалы вэ оптимал һалда элагэлэндирилмөлидир. Чүнки бу групп амиллэр нэтичэ етибарилэ тэшкилатын дахили вэ харичи проблемлэрини эмэлэ көтирир.

Мадди истеһсал саһэлэринин мүһүм истеһсал һөлгэси кими мүэссисэлэр чэмијјетин, дөвлэтин һөјатында һөлледици эһөмијјэтэ маликдир, чүнки онлар оператив-тэсэррүфатчылыг, мадди истеһсал, саһибкарлыг фэалијјэти илэ мэшғул-дурлар. Ичтимаи истеһсал, сосиал-игтисади базис мүнасибэтлэри нэтичэ е'тибарилэ бурадан башлајыр. Мүэссисэ истеһсал, эмэк коллективлэринин эсас формасы-дыр. Бунунла бағлы, мүэссисэ һеч да ајры-ајры ишчилэрин механики мачмују дејил, зэрури истеһсал-техположи вэ эмэк бөлкүсүндэн ирэли кэлэн биркө фэалијјэт нөвүдүр. Мүэссисэ һәм дө сосиал-игтисади организмдир, системдир. Бурада ишчи гүввэсилэ истеһсал васитэлэринин, фэрди ишчи гүввэсилэ биркө эмэјин бирлөшмөси просеси баш верир. Бу бирлөшмэнин сосиал-игтисади маһијјэти вэ механизми тарихи бахымдан диалектик характер дашыјыр, нэтичэ е'тибарилэ мүлкијјэт мүнасибэтлэри вэ елми-техники тэрэггинин инкишаф сөвијјэсилэ мүэјјэн едилир. Демөк, мүэссисэ фэалијјетинин, игтисади вэ техники-техположи эсаслары, илкин шэртлэри вардыр. Мэсэлэн, ибтидаи чэмијјөттө, аилэ ичмалары, гоһумлуғ элагэлэринэ эсасланан ичмалар, гулдарлыг гурулушунда гулдар латифундијалары вэ ергас-теринлар, феодализмдө феода-л-задэкан вэ кэндли тэсэррүфатлары эсас истеһсал һөлгэлэри кими чыхыш етмишлэр. Һэмин истеһсал һөлгэлэриндө игтисади мөнафелэрин элагэлэндирилмөси, игтисади мүнасибэтлэрин характери, вэ идарэетмэ "технолокијасы" вэ истеһсал элагэлэринин сөвијјэси мүхтэлиф олмуш-дур. Сонралар исэ мүэссисэлэрин јени, јүксөк типи вэ формалары мејдана кэлмиш-дир. Һэмин мүэссисэлэрин дө сосиал-игтисади эсаслары мүхтэлиф олмушдур.

Мәсәлән, социалист вә капиталист тәсәррүфатчылыг системләриндә ишчи гүввәсилә истеһсал васитәләринин бирләшмәси характери, онун иғтисади әләгәләри, әсаслары ејни дејилдир.

Мүәссисә динамик социал-иғтисади категоријадыр. Бурада мәһсулдар гүввәләрлә истеһсал мүнәсибәтләри, онларын конкрет формалары гаршылыгы әләгәдә олур вә бир-биринә тә'сир көстәрирләр.

**Мүәссисәләрин ашағыдакы әсас концепсиялары вардыр:** а) мүәссисә мадди-истеһсал сәһәләринин истеһсал-техники һәләгәси кими; б) нисби иғтисади мүстәгиллијә малик олан истеһсал тәшкилаты кими (дәвләт мүәссисәләри); в) мүәссисә дәвләт истеһсал органы кими; г) мүәссисә-саһибкарлыг объекти кими; д) мүәссисә-социал иғтисади систем кими; ј) мүәссисә иғтисади категорија кими; ж) мүәссисә һүгуи шәхс кими.

Мүәссисә социал-иғтисади, истеһсал-техники вә тәшкилати-һүгуи вәһдәтлијә маликдир. Истеһсал-техники вәһдәтлик мадди-техники базанын мөвчудлуғу, техники-техноложии системлилик әләмәтләринин бирлијиндә өз ифадәсини тапыр. Мүәссисә идарәчилик структуру вә иғтисади фәалијјәти бахымындан тәшкилати вә иғтисади вәһдәтлијә дә малик олмалыдыр. Истеһсалын шәхси вә әшјәви үнсүрләри бир-биринә тә'сир көстәрир вә мүәссисәнин истеһсал-техники комплексини әмәлә кәтирир. Һәр бир мүәссисә мәһз бу вә дикәр әләмәтләрә көрә бир-бириндән фәрғләнир.

**Мүәссисәләрин бир сыра иғтисади-һүгуи атрибутлары вардыр:** а) мүәссисә һағгында әсаснамә вә низамнамә; б) табечилији; в) һүгуи шәхс сәләһијјәти; г) мүстәгил баланса малик олмасы; д) банкта хүсуси һесаблашма һесабларынын олмасы вә саир.

Бәзи мүәллифләр мүәссисәни мәһсулдар гүввәләрин фәалијјәт формасы адландырыр. Бурада ашағыдакы әләмәтләр әсас көтүрүлүр: машынар системи, әмәк кооперасијасы вә идарәетмә. Бунунла белә, мүәссисә мүстәгил тәсәррүфат субъекти вә иғтисади мүнәсибәтләрин мүстәгил субъекти кими чыхыш едир.

Мүәссисә һәм дә социал-иғтисади категоријадыр. Мәсәлән, тарихән капиталист мүнәсибәтли мүәссисәләр кооперасијалар, мануфактура вә фабрикләрдән башланмышдыр. Сонралар мүәссисәләрин һәм техники-техноложии вә һәм дә иғтисади һүдуду кенишләнмишдир, трестләр, синдикатлар вә дикәр инһисар формалары мејдана кәлмишдир. Орада мүәссисә фәрди капиталын фәалијјәти, онун дөвраны вә дөвријјәсинин әсас формасы кими өзүнү көстәрмишдир. Мүәссисә чәрчивәсиндә мејдана чыхан мүлкијјәт мүнәсибәтләри мүлкијјәт формасындан асылы оларағ истеһсал вәсаитләрини мәнимсәмә, истифадә етмә вә она саһиб олма характерини дә мүәссисә едир. Мүәссисә дахили социал-иғтисади мүнәсибәтләрин ганунаујғунлуғларынын ашкара чыхарылмасында, мәнимсәмә, мөнафеләр системинин өјрәнилмәсиндә структур-функционал тәһлилин бөјүк әһәмијјәти вардыр.

**Мүәсир ширкәтләр:** Мүәсир дөврлә сәнајечә инкишаф етмиш өлкәләрдә ширкәтләрин ириләшмәси просеси кедир. Инди суперсәһимдар чөмијјәтләр јаратмаға башламашдыр. Ассосиасија едилмиш капитал (һәм физики вә һәм дә һүгуи шәхсләрин) Алманијада картел, консерн, Франсада синдикатлар, АБШ вә Инкилгәрәдә холдинг ширкәтләри даһа үстүнлүк тәшкил едир. Һәтта бәзи



ширкәтләр бөјүк бир сәнаје сәһәсинә рәһбәрлик едир, үфүги вә шагули истигамәтләрдә сәһәләр бирбирилә комбинәләшир, һәтта мүхтәлиф сәһәләр үзрә бирликләр јараныр. Бу бирликләрә ваһид рәһбәрлик едилир. Нәтичәдә конгломератлар јараныр. Белә ширкәтләр базара, гијмәтләрә, һәтта һөкүмәтә күчлү тәсир кәстәрир. *Беләликлә, санки ширкәтләр империјасы јаранмага башлајыр. Сәнајечә шикишаф етмиш өлкәләрдә сәһмдар дөвләт ширкәтләринә кетдикчә бөјүк әһәмијјәт вершир. Она көрә дә кәләчәкдә корпоратив дөвләтләр сәчијјәли дөвләтләрин јени итисади, сәһибкарлыг структуру формалашагдыр.* Инди мүһүм ганунаујунлулардан бири дә информасија, итисади бөһран заманы ширкәтләрин мәркәзләшмиш гәрарлар гәбул едилмәлидир. Һал-һазырда ширкәтләрин даһа чохики формада бирлик вә ассосасија јаратмалары буна бир даһа сүбутудур. Бу ширкәтләр фәалијјәтин әлағәләндирилмәси, өзләрини әмлак вә дикәр мөнафәләрини мүдафиә етмәк үчүн белә аддым атмышлар. Лакин ширкәтләр бирликләрә дахил олмагла бир һүгуги шәхс кими өз мүстәгилликләрини итирмир, һәтта тәшкилат формасыны дәјишдирмирләр лакин, бирлијин өзү дә јени мүстәгил һүгуги шәхс кими (баланс, банкда һесабы, мөһүрү, идарә органы, әмлакы олуру) формалашыр. Лакин бирлик формалары јалныз јухарыдакыларла мөһдудлашмыр. Ајры-ајры бирликләрин бир-бириндән фәргли сәчијјәви чәһәтләрини нәзәрдән кечирәк:

**1. Иттифаглар:** а) әсасән сәһә вә әрази әламәтләри үзрә јарадылыр; б) нүмәјәндәлиг функцијасыны ичра едир (дөвләт органлары, бејнәлхалг тәшкилатларда, ајры-ајры рекионларда); в) лазым кәлдикдә прогнозлар верир, хүсуси фондлар јарадыр.

**2. Тәсәррүфат ассосиасијалары:** а) бу да иттифага јахын бирлик формасыдыр, идарәчилик объектләринин үмумилији мәнсубијјәтинә көрә јарадылыр, ассосасија үзвләринин мөнафәсини дөвләт вә гејри дөвләт тәшкиларында мүдафиә едир, лакин ассосија үзвләринин ичазәси олмадан дикәр бирлијә дахил ола биләр; б) әсасән истәһсал функцијасыны ичра едир, истәһсалын ихтисаслашмасы, кооперасија мәсәләләрини, мәркәзләшмиш әлағәләндирмә функцијасыны ичра едир; в) лазым кәлдикдә јени тәсәррүфат формалары (көнүллү тәсәррүфат јолдашлығы формалары - там вә мөһдуд мәсулијјәт формасында, командит јолдашлығы формасында вә с.) јарадыр.

**3. Консернләр:** а) јухарыдакы бирликләрә писбәтән бурада идарәчилик структуру даһа мәркәзләшмиш вә сәрт олуру; б) ајры-ајры ширкәтләрин истәһсал, емал, инвестисија, малијјә харичи сијасәт вә дикәр мәсәләләрини мәркәзләшдирилмиш гәјдада һәлл едир; в) коммерсија хидмәти фәалијјәтини ичра едир, лазым кәлдикдә јени тәсәррүфат структурлары (мәркәзләр, хидмәтләр) јарадыр; г) ваһид рәһбәрлик консернин башлыча хүсусијјәтидир, лакин консернин өзү ширкәтләрин көнүллү бирләшмәси формасыдыр.

**4. Консортсиум:** а) ваһид капиталтутумлу ләјиһәләри вә јахуд биркә истигразлары јерләшдирмәк үчүн пәјчылыг әсасынд бир нечә банклар вә сәнаје ширкәтләри мүвәггәти иттифаг јарадырлар; б) бу бәзән сон вахтлар постсовет өлкәләриндә јарадылан малијјә-сәнаје группларына бәнзәјир; в) дөвләт сифаришләринин, програм вә ләјиһәләрин јеринә јетирилмәсилә мәшғул олуру, консортсиум һәмин ләјиһә, сифариш вә програмын гуртарма мүддәтинә гәдәр јарадылыр. г) Консортсиум бир

тада оларат мүддөн фазилит сатеси, бозен исе бир нече сачлар узре жаравыыр, сифарипшилер гаршысында месулитит дашыыр. Консортиум тэсис муавилеси асарында өз фазилитини алаыр.

**5. Холит:** а) ширктарин нем көндүлү ва чм да мабыури бириншир. Бу мабыуриит, четиншиктери арадапталдырмап, ртбабет табилитини жүксолтмактан ирли калыр; б) кифајет гелер мүсталишија малик оиса да хамала, материлатара гијмет гома сетабијитинда дејилер, лakin бирлија дахил олар фирмаларын, мүссиселерин үмуми стратекисабыны мүддөн едир.

**6. Кондомератар:** а) үфүти галда жаравылан консернлар охшайыр ва бир-бирине гаршылыгы алатеда исетсева асарында жаравыыр (бозен исетсева үмумини олмадан да жаравыла бир); б) консернлар фортли оларат кондомератарын иштиракчылары кениш автономияла маликдирлер.

**7. Трест:** а) бир бирлик формады олмапта илтисади ва ташкилаты алатарини келестли оласы ила фертелир; б) трестин фазилитинда иштирак едан ширктар өзүнн тасаррүватчылыгы мүсталишини (тисман да үлүги мүсталишини) итирилер (чүнки тресте бирлешме фазилитини бүтүн параметрлери узре апарылыр); в) трестер бејлахалат минисала да жаравыла бирер.

**8. Синдикатлар:** а) бу бирлик формадында ширктар өзлоринин коммерсија мүсталишини итирилер, чүнки синдикатларын стрүктүрүлүл асары тишарат достулулу шобсекедери жаравылыр, бу достулулу түрүмү лазым калдыкда дикер тасаррүват фазилитини ели мепшүл олар билер.

**9. Корпорат:** а) бир корпоратив бирлик кими чархансы эмтес базарына саиб олмап үнн капиталын аккумуляцияса едилмеси ва истифадеси; б) капиталын бирлешмеси сөлмлерин алынамы, жахула алыныб сатынамы, һабел сөлмлерин назарат пакетини ала салынамы үчүндүр.

**10. Франчаја:** а) франчаја системи, јани хырда ва ири саибкарлыгына макалашыныын гибриформасы, бу Франса сөзү олар Франчајадан (күзүшт) көтүрүлүшүндү; б) Франчаја ширктары апары-апары бизнесменлери эмкалашы-ты формадылыр. Ири ширктар хырда ширктары эмтестерле, реклам хилмет-лери, техноложика, менекмент, маркетинг хилметлери ила тэмизир.

**Ташкилаты стрүктүрү.** Ташкилаты стрүктүрү менечменпала мүлүм сөмијит кесб едир. **Ташкилаты стрүктүрү бу ел дикер дарада аттаган дикер асарында:** сатуу, болмолорни автономиялу; үмуми ва хууси вазиелерини болкүсү принцип, талдасы; селитит ва вазиелерини шалып илтифат болкүсү; шалып илтифат селитити (хууси үлүги); функционал, штаб, матриса рчбсрлик схемини формалашама; болмолор, стрүктүр вахилтери арабында координатив алатарини сыхлыгы; функцијалары рнекаренинин тэмиз едилмеси, јекнесек фазилитини мелүдү-лашама; функционал, хести сфераларын, шобелерини нормативни стрүктүрү; ларестмаклин нормасынын (нормативини) делитилитисе, бир сферала дава аз, дикеринде исе дава чох штаб вахилтинин оласыны, вазиелери асарында тасаррүватчыла имкан бермак.

Чар бир ташкилатын, ширктин, назирлијин өзүсмахуусе стрүктүрү, стрүктүрү





амиллэринин тэ'сир күчү хејли дэрэчэдэ һэмин тэшкилатын өзүндән дә асылы олур. Мэсэлән, бурада холдинг вэ глобал холдинг ширкэт вэ глобал ширкэтлэрин интегратив элагэлэр (шагули вэ конголомератив) бахымдан хејли фэрглэри вардыр. Вэ јахуд, ихтисаслашма дэринлэшдијинэ вэ онларын координасијасы мөһдудлашдығына көрө бир чох харичи ширкэтлэрдэ ("ИБМ", "Ексон") ихтисаслашмыш ишлэр департаментлэшдирилир (ихтисаслашмыш ишлэр группашыр, ишлэрин нэтичэлэринэ көрө группашмалар апарылыр). Бурада департаментлэшмэ мөһсуллар, функцијалар, технолокија, истеһлакчылар, базар вэ с. эламэтлэрэ көрө апарылыр.

Тэшкилатын структуру лажилэндирилэркэн фэалијэт нөвлэринин бир-бирилэ фэрглэнмэси чэһэти һөкмөн нэзэрэ алынмалыдыр. Фирмадахили структур формалашаркэн бу фэалијэт нөвлэринин характери вэ мэмуну һөкмөн нэзэрэ алынмалыдыр. Бу заман ашағыдакы *принциплэрэ* нэзэрэ алыныр: функционал, базар, мөһсулун характери, мэгсэдли, мүвэгтэти, мигдар, эрази, пешэ, техноложи, инновасија, ихтисаслашма вэ с. принциплэр.

### **§7. Тэшкилатларын (ширкэт вэ фирмаларын) формалары, онларын фэалијэтиндэки эсас проблемлэр**

**Тэшкилатын фэалијэт даирэси.** Тэшкилат, һәм мүэјјән бир мэгсэдли фэалијэти ичра етмэк үчүн адамлар группу, һәм дә социал-игтисади системдир. Тэшкилат өз функционал мэмунуна, характеринэ көрө фэалијэт көстэрдийинэ көрө эмлак һүгугуна, мүстэгил балансы олдугда эсил һүгуги инэхс кими чыхыш едир. Тэшкилатын бир систем кими функционал фэалијэти, истеһсал (коммерсија) вэ идарэетмэ сфералары, дахили структуру, давраныш гайдалары, харичи мүһитлэ элагэлэри (кириш, бүтүн ресурслар, чыхыш-мөһсул, малијјэ, мәнфээт вэ с.) вардыр. Тэшкилатын фэалијэтинэ, стабиллик сэвијјэсинэ, манөвр етмэ габилијјэтинэ **харичи амиллэр** (рэгабэт, мал көндэрэн, кеополитик шэраит, истеһлакчы, өлкэнин үмуми социал-игтисади вэзијјэти вэ с.) вэ **фирмадахили амиллэр** шэраит (фирмада баш верэн елми-техники, структур дэјишикликлэри, инсани мүнасибэтлэр вэ с.) тэ'сир көстэрир. Истэр харичи вэ истэрэс дә дахили амиллэрин үмуми тэбиэти, сэчијјэси **гејри мүэјјән, тэнзимлэнмэјән һэддэ олдугда** тэшкилатын фэалијэти үчүн ситуасија бир о гэдэр чэтин, мүрэккэб вэ тез-тез дэјишэн олар. Ситуасијалар һәм дә **мүстэгим тэ'сир едэн амиллэр** (рэгабэт, инвесторлар, игтисади органлар, игтисади нормативлэр, истеһлакчылар вэ с.) вэ **гејри мүстэгим амиллэр** (өлкэнин социал-игтисади вэзијјэти, социал-мэдэни амиллэр, сијаси вэзијјэт вэ с.) нэтичэсиндэ **мүхтэлиф истигамэтлэрдэ, дэриликдэ дэјишэ билэр**. Она көрө дә јухарыда көстэрилэн амиллэр группу тэшкилатларын, социал-игтисади системлэрин **һэјаты тсиклинин мэрһэлэлэринэ** (мејдана кэлмэси, инкишафы, артымы, јеткинлији, бөһран вэзијјэтинэ), һабелэ истеһсал-игтисади, малијјэ **нэтичэлэринэ** (истеһсала, кэлирэ, рэгабэтэ дөзүмлүјүнэ вэ с.) күчлү **мөһдудийјетедичи** тэ'сир көстэрир. Постсовет дөвлэтлэриндэ һэмин амиллэр группунун гејри-нормал фэалијэти, үмумијјэтлэ социал-игтисади мүһитин негатив характери тэшкилатларын фэалијэтини **"планлы"** гайдада ифлас вэзијјэтинэ салмышдыр.

**Тәшкилатын формалары.** Тәшкилатын идарсетмә структура вә һабелә тәшкилаты формалары эсиндә эмәк бөлкүсү формалары (шагули, үфүғи, функцио-нал) илә, *фәалијјәтин ихтисаслашмасы сәвијјәси илә шәрһләшп.* Тәшкилаты структур тәшкилатын һәлгәләри, бөлмәләри, тәрҗибә, олар арасындакы нисбәти, таршылыгы эләгәләри, табечилији, һүғүг вә вәзифәләрин бөлкүсүнү ифадә едир.

Базар мүнәсибәтләри шәраитиндә тәшкилатын ән кеңиш јайылымын формаларына **ичарәдар мүәссисәләр** (өзүнү малијјәләшдирмә принцип илә ишләјән), **мәһдудийјәт мәсулијјәтли мүәссисәләр** (борҗ капиталы илә ишләјән, физики вә һүғүғи шәхсләрин тәсәррүфат фәалијјәти көстәрән), **ширкә мүәссисәләр** (өлкә дахили вә харичи капитал тојулушу һесабына биркә тәсәррүфат фәалијјәтинин һәјәти кечирир вә мұвафиг иғтисади нәтиҗәләрин элә әдилмәси), **сәһмдар чәмийјәтләри** (ајры-ајры тәшкилатларын вәсаитләринин бирләшмәсинин тәшкилаты формасы), **холдинг ширкәтләри** (ғијмәтли кағызларын нәзәрәт пакетино сәһиб олан сәнајә фирмалары, ширкәтләри, малијјә-кредит ичарәләри) аиддир.

**Дөвләт ширкәтләри.** Социалист тәсәррүфат системиндән базар системно трансформасија олундуғу шәраитдә ресурсларын дағдылымасы, әлми-техник потенциалын эифләмәси, истеһсал структурунун деформасијаға уғрамасы, бүтөвлүкдә истеһсал-иғтисади бөһран бүтүн еһтијатларын сәфәрбәр едлмәсинин, бөһрандан чыхыш јоллары методларынын ахтарылымыны тәләб едирди. Ләкин кечид дөврүнүн 10 илиндән артығ бир мүддәт әрзиндә постсовет өлкәләриндә *нәинки рәғабәт габилитетли иғтисадијјәти јетиримәди, һәтта мөвчүд ресурслар дидә дағдылды. Һалбуки кечид дөврүндә ән башлыча проблем иткәләрин минимуми ендирилмәси проблеми олмалыдыр.* Дөвләт мүлкијјәтинин трансформасијағы рәғабәт габилитетли истеһсал потенциалынын јарадылым тәбия, дүнија базарына (сәмал сәнајә сәһәсиндә) чыхмаға имкан вермәди. Беләликлә, дөвләт мүлкијјәтинин хусуси мүлкијјәтә чеврилмәси өз истеһсал-иғтисади әһәмийјәтинин ширминин олду. Гејд етмәк лазымдыр ки, кечән әсрин 60-чы ишләриндә ајры-ајры истеһсалчылар Америка ширкәтләри илә рәғабәт апарә билмәдикләринә көрә Франсада, Италияда, Инкилтәрәдә вә бир сыра өлкәләрдә *нәинки ајры-ајры мүәссисәләр, һәтта сәһмләр миллиләшди.* Инди Франса, Италия, Алмания, Белҗика вә Нидерландда *дөвләт ширкәтләри сәһмдар чәмийјәт формасында фәалијјәт көстәрп вә сәһм нәзәрәт пакетинын бир һиссәси вә јахүд һаһысы дөвләтә мәнхус олур.* Бурада дөвләт вә сәһибкарлығ механизмләри үзү һалда эләгәндирилп, бир сөзлә, дөвләт вә хусуси мүлкијјәтин күчлү, мүсбәт тәрәфләри сахланлымын олур. Дөвләт мүлкијјәт сәһибчилиги әләвә ресурслара малик олур, социал-иғтисади, техник информасијалар арасында прогнозлар верә билп. Ејни заманда ширкәтләр өзүнү малијјәләшдирмә принципи илә ишләјир, истеһсал вә сатыш програмынын өзү мүстәғил гәјдәдә мүәјјән едир. Бу исә истеһсал вә идарә апаратынын һәјәтиндән бөјүк чевикили тәләб едир, базар стратегијасынын дәриндән билимәји зәрури бир һал кими ирәлп сүрүр. Доғрудан да дөвләт ширкәтләриндә сәһмдар мүлкијјәтин сәмәрәли фәалијјәтини тәмин етмәк ән чәтин проблемләрдән биришп.

Беләликлә, кечид дөврүндә *бүтүнчиси, иғтисадијјәтин идарә олунмағлыгы вәзијјәтини кәркинләшдирмәк дејил, өзү бәрә етмәк лазым иди. Икинчиси, базар вә гејри базир механизмләри оптимал һалда эләгәндирилмәк, үчүнчүсү, әлвершиш*

Һүгүги-норматив сәһәдәр һазырламағ ("кисли иғтисадијјаты" мәһдудлашдырмағла), *дөрдүнчүсү, базарын көртәһи гувәләринә гаршы фәалијјәти координасија етмәк әсасында милли иғтисадијјаты стратегия консенсуслар әсасында дирчәтмәк лизыи иди.*

**Формал (рәһми) вә гејри формал, гејри рәһми тәшкилатлар.** Әмәк коллективләриндә формал вә гејри формал структур мүнәсибәтләри мөвчуд олур. Формал (рәһми) мүнәсибәтләр адында да бәһли олдуғу кими һүгүги гәјдала әмрләр, сәрәнчәмиар вә дикәр сәһәдләрә мүәјјән олунур, гејри формал (гејри рәһми) мүнәсибәтләр иеә һеч бир белә сәһәдләрә тәһимләһмир. Онда белә бир суал мејдана чыхыр: әкәр идәрәетмә процесси формал тәшкилатларла бағлыдырса, онда бурада гејри формал тәшкилатнын нә әһәмијјәти вардыр?

Формал тәшкилатлар даһилиндә мөвчуд олан бу вә ја дикәр гејри формал тәшкилатлар бу вә ја дикәр формада формал тәшкилатнын даваранын сәвијјәсинә тәһир көстәрә билирләр. Чүнки гејри формал тәшкилатлар гејри формал группардан ибарәт олдуғуна көрә онлар формал тәшкилатларла тәһирәтмә күчүнә малик олурлар. Бу тәһирәтмә *позитив* (коллективин хејринә) вә *негатив* (шәһси нийәтләһи) һәлдә ола биләр. Чәһшмағ ләзымдырки, гејри формал тәшкилатларын фәалијјәти формал тәшкилатларын инкишафына хидмәт едә билсин. Бу чәһәти һәр бир менечер нәзәрә алмалыдыр. Нәзәрә алма иеә белә тәшкилатлар үчүн *стратегия, фәјдаһи даваранын нормализыны төвсүјјә етмәкдән, олу даһми нәзәрәттә сыхлаһмадан ибарәтдир. Менечер билмәлидир ки, гејри формал тәшкилатлар биринчи нөвбәд итсан психикаһыта, гаршыһығылы мүнәсибәтләрә* (фәрци, кичик групп, шағули, үфүһи) *әсәһаныр вә бу да һәһми тәшкилатларын әсәһыны тәһкил едир.* Онда көрә дә әһ онгимал вариант формал вә гејри формал тәшкилатларын мәһәд бирлијинин тәһмин едилмәси, һәр һки тип тәшкилат лидерләринин мәһәдјөнлә фәалијјәтинин тәһкил едилмәсидир. Һәм дә нәзәрә алмағ ләзымдыр ки, формал тәшкилатлар кими гејри формал тәшкилатларын формализыны, һәјәт тәһкили тәһзури нәһәһлә, амилләриә бағлыдыр (еһәсионал тәһзәһәт, сәһәһи әләһәтәр, һәмкарына дајағ олма, олу рәһми тәшкилатнын һүгүһарындан һоруһа, үһәһәт, бир-биринә һөрмәт вә с.) вә бу реаллыһла разыланмағ ләзымдыр.

**Сәһмдар чәһијјәтләри.** Сәһмдар чәһијјәтләри ширкәтин әһ кевнин јајыһынын формасы олмағла низамнамә каниталына малик олур вә бу сәһмдарын мүәјјән гәјдала бөлкүсүнә әсәһаныр. *Сәһмдар чәһијјәтләриндә (ширкәтләриндә) фәалијјәт сферасы, мәһәфәләр системини ишиғыдыкы кими тәһзәһүр едир: и) сәһмчиләрин; б) идәрә органы ишичләринин; в) мүздә ишләјән ишичләринин.* Һәр бир групп ишичләрин өз мәһәфәләри вардыр. Сәһмдар чәһијјәтләри ири капиталла әсәһәһәндә ширкәтләр даһа мүрәккәб идәрәһилик системини, органларын тәһзәб едир вә идәрәетмә мәһәһијјәтин әһәһијјәтли дәрәчәдә артыр. Сәһмдар чәһијјәтләри һки итсан - ачығ вә һәһәһи олур. Аһағыдакы сәһәһәдә ачығ типли сәһмдар чәһијјәтинин тәһкилат структуру верилмиһидир. Гејд етмәк ләзымдыр ки, һәһәһи сәһмдар чәһијјәтинин тәһкили структуру да тәһминән онунку кими дир. Фәрг аһкәһәдәкыларла бағлыдыр: ачығ типли сәһмдар чәһијјәтләриндә сәһмләрә абуһә ачығдыр вә сәһмләрин сәһынын сәрбәһәдир (сәһмчиләр һәм физики вә һәм дә һүгүһи шәһәләр ола биләрләр). Гаһыны сәһмдар чәһијјәтләриндә иеә сәһмчиләр әввәһә мүәјјән

едилмиш шәхсләрләрлә, тә'сисчиләрлә мөһлудлашыр. Она көрә чәмијјәтләрдә инһисарчылыг мејилләри јүксәк олур.

### Ачыг сәһмдар чәмијјәтинин (СЧ) тәшкилат схеми

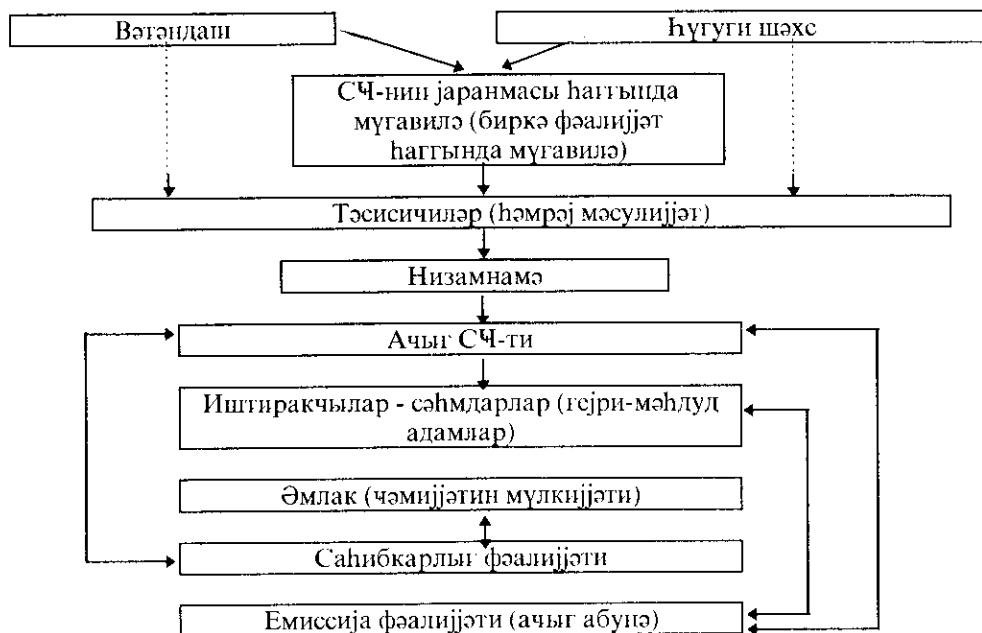

Сәһмдар чәмијјәтләрини (ширкәтләри) идарәетмәк мәғсәдилә идарә апараты, органы јарадылыр. Бу орган сәһмдарларын үмуми ичласындан, директорлар шурасындан, идарә һејәтиндән, бөлмә рәһбәрләриндән ибарәтдир. Идарә органы дахилиндә тәфтиш комиссијасы вә арбитраж да фәалијјәт көстәрир. Буну ашағыдакы схемдән көрмәк олар.

**Сәһмдар чәмијјәтләрин (мүәссисәләрин) фәалијјәтиндәки кобуд нөгсанлар, чатышмамазлыглар. Онылары ашағыдакы истигамәттә группашдыраг:** 1. Сәһмдар капиталын структурунун трансформасијасы, һабелә өзәлләндирмә моделләри илә онун зәиф әлағәләндирилмәсиндән мејдана чыхан проблемләр; 2. Постсовет дәвләтләриндә дүнја өлкәләринин (Инкилис-Американ, Алман-Јапон, Франса-Италија) корпоратив идарәетмә моделиндән вә өз хусуси идарәетмә моделләриндән гејри сәмәрәли, гејри оптимал һалда истифадә едилмәси. 3. Сәһмдар капиталын ваучер өзәлләшмәсиндә олан нөгсанлар. 4. Сәһм капиталынын структурунда сәһмдар группаларын хусуси чәкисинин динамикасында олан деформасијалар: сырави ишчиләрин, дәвләтин хусуси чәкисинин азалмасы, сәһмдар чәмијјәтдән кәнар инвесторларын хусуси чәкисинин артмасы, өлкә харичи инвесторларын хусуси чәкисинин лазымы сәвијјәдә артмамасы; 5. Мүдријјәт тәрәфицән вә јахуд онун васитәчиләри тәрәфицән сырави ишчиләрдән (фәһләләрдән) сәһмләрин алынмасында баш верән социал мүнәғишәләр (биринчинин учуз алмасы, икинчинин баһа сатмасы кедишиндә); 6. Сәһмдар чәмијјәтләрин әмлакынын сәһмдарларын хәбәри олмадан мәғсәдди гајдада учуз гижмәтә сатылмасы; 7. Сәһмләрин



бурахылышы вэ јерлэшдирилмэси процесиндэ сырави сәһмдарларын ичазэси олмадан мөгөсди гајдада азалдымыш гижмэтэ сатылмасы (сәһмлэрин реал мезәннэси нэзэрэ алынмадан); 8. Өзэллэшмиш сәһмдар фирмаларда ажры-ажры группаларын сәләһижјэт дискриминасиясы (низамнамэ капиталында иштирак квоту, идарэ һејәти тәркибинин формалашмасында, сәһмдарларын сәсинин сатын алынмасында, һогта ичласларда һаггыны өдөмөк гајдада иштирак етмэ вэ с.); 9. Низамнамэ фондларынын јенидән гижмэтләндирилмэсиндэ, дивидентлэрин веримэси гајдасы илэ элагәдар олан нөгсанлар.

### Сәһмдар чәмијјәтлэринин (СЧ) идарэ органлары системи

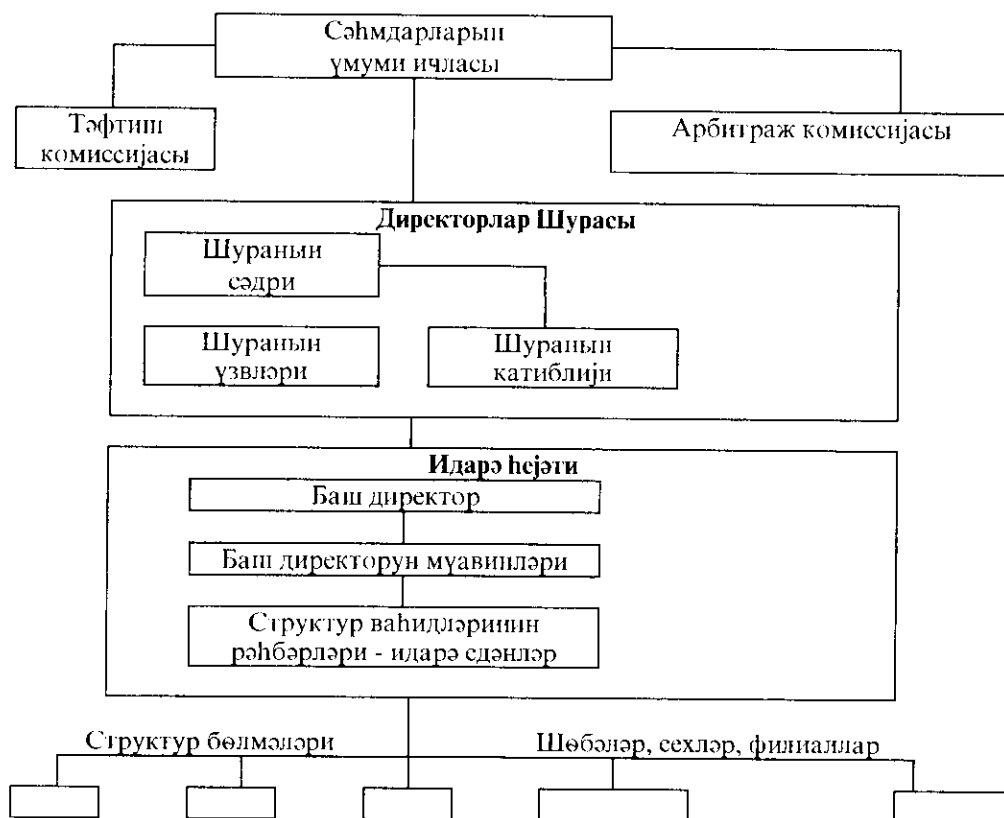

Бүгүн тэзадлы нөгсанлар вэ дикөр чатышмамазлыглар сәһмдар ширкәтләрдә, фирмаларда объектив зиддијјәтләр, мұнагишәләр јарадыр, сәһмдарларын мәнәфеләри гаршы-гаршыја гојулуp.

**Фирма вэ ширкәтлэрин давраныш моделләри.** Фирма вэ ширкәтләр бир тәшкилат, мүссисә олмагла мүэјјән фәалијјәт, давраныш моделинә маликдир. *Гәрб иғтисад әдәбијјатында әсасән беш моделә истиһад едилир:* 1. Мәнфәәтин максимумлашдырылмасы модели. 2. Сатышын максимумлашдырылмасы модели. 3. Артымын максимумлашдырылмасы модели. 4. Әләвә дәрјерин максимумлашдырылмасы модели. 5. Идарәчилик давранышы модели. Нәмин моделләрин өзүнүн дә мүхтәлиф

вариантлары ола билэр. Мәсәлән, мәнфәэтин максимумлашдырылмасы фирманын сәһм фондунун һәр бир сәһминиң базар дәјәринин артырылмасында өз ифадәсини тапа билэр. Сәһмин дәјәри ашағыдакы кими мүәјјән едилер:

$$K = \frac{M}{H}$$

бурада,  $K$  - сәһмин капиталлашмыш дәјәри;

$M$  - сәһмин көзләнилән мәнфәәти;

$H$  - капиталлашма нормасы вә јахүд тәләб олуна кәлир нормасы.

Илк бахышда бу садә формула хәрчләрин сәвијјәси (һәчми), дивидентләрин элдә едилмәси еһтималы, гијмәтләр, сатыш вә с. илә бағлы ситуасиялары өзүндә әкс етдирир. Һәмин просесләр мүәјјән рискләрлә әлағәдардыр. Сәһмләр үзрә кәлир ( $M$ ) вә тәләб олуна кәлир нормасы ( $H$ ) арасындакы нисбәт инвестисия сijasәтинә билаваситә тәсир едир. Фирма ләјһәнин инвестисиялашмасы нәтичәсиндә сәһм кәлирини артыра билмирсә онда белә тәдбирә әл атылмасы өз игтисади мәнәасыны итирмиш олур. Лакин мәнфәэтин максимумлашдырылмасы модели гәрибә дә олса Гәрб игтисадчыларының һамысы тәрәфиндән бир мәнәалы һалда гәбул едилмир. К.Сно бу моделин әлејдарлары вә тәрәфдарларының фикирләрини ашағыдакы кими чох уғурла үмумиләшдирмишдир:<sup>1</sup>

***Мәнфәэтин максимумлашдырылмасы моделиниң әлејһинә олан дәлилләр:***

1. Мәнфәэтин максимумлашдырылмасыны идарәедәнин ән сәмәрәли фәалијәти һесаб етмәк олмаз.
2. Мәнфәәти максимумлашдырмаг үчүн идарәедичи реал һәјәтда тәләбат (спрос), мәсрәфләр, һабелә кәләчәјин прогнозу һаггында там информасияја малик олмур.
3. Мүәсир фирмада идарәедичиләр мәнфәәтдән башга дикәр мәгсәдләр дә күдүрләр.
4. Мүәсир ширкәтләрдә саһибкарлыг идарәетмәдән әјрылдығына көрә идарәедичи мәнфәәти артырмагдан даһа чох өз шәхси марағы һаггында дүшүнүр.
5. Мәнфәәти максимумлашдырма сijasәти ригин вә гејри стабиллијин артмасына сәбәб олур ки, бу да идарәедичини гане етмир.

***Мәнфәәти максимумлашдырма тәрәфдарларының дәлилләри:***

1. Мәнфәәт олмадан рәгабәт шәраитиндә мөвчуд олмаг мүмкүн дејилдир. Чүнки рәгабәт јалныз әмтәә базарында дејил, малијјә базарында да баш верир.
2. Идарәедичиләрин мүкафатландырылмасы хејли дәрәчәдә мәнфәәтлиликлә бағлыдыр. Һәм дә ширкәтләрин сәһмләринин хејли һиссәси (40 фаизи) малијјә идарәләринә мәхсус олдуғуна көрә онлар да мәнфәэтин артмасында марағлыдырлар.
3. Мәнфәэтин максимумлашдырылмасы модели фирмаларын давраныш

<sup>1</sup> сәһ. 40-41

мә'насыны даһа ајдын изаһ едир вә прогнозлашдырыр.

4. Мәнфээтин максимумлашдырылмасы мэсрәфләрин тәһлили үчүн (хәрчлә газанчын мүгајисәси) әлверишлидир.
5. Мәнфээтин максимумлашдырылмасы мэсрәфләр вә газанчын ғыса вә узун мүддәтли прогнозлашдырылмасы үчүн дә әлверишлидир.

Ән әлверишли вариант бизчә мәнфээти максимумлашдырма дәлилләрини гаршы-гаршыја гојулмасы дејил, конкрет фәалијјәт кедишиндә онларын нәзәрә алынмасы јарадычы вариантларда тәтбиг едилмәсидир. Мәсәлән, Америка моделиндән фәргли олараг Јапон моделиндә әлавә дәјәр моделиндән истифадә едилмәси идарәедичи, фәһлә, мал көндәрән вә сәһмларларын мәнәфеләринин биркә тә'мин едилмәсинә хидмәт едир.

**Фирмаларын өһдәликләри.** Һәр бир фирма вә ширкәт өз фәалијјәтини тәчрид олунмуш һалда һәјата кечирә билмир. Онлар дикәр мүәссисәләр, тәшкилатлар вә дәвләт органлары илә техники-техноложи, һүгуги, игтисади әлагәләрдә олур. Һәмин әлагәләр әснасында фирма вә ширкәтләрин гаршысында мүәјјән **өһдәликләри** формалашыр. *Бу өһдәликләр ашагыдакылардан ибарәтдир: Биринчиси, фиксал гајдада олан өһдәликләр* (веркиләр, социал фондлара өдәмәләр вә с.); *икинчиси, малијјә-кредит гурумлары* гаршысындакы өһдәликләри (банклар, малијјә ширкәтләри, сығорта тәшкилатлары гаршысында); *үчүнчүсү, кредиторлар* гаршысында (мүгавилә шәртләриндән ирәли кәлән өһдәликләр); *дөрдүнчүсү, ишчиләр* вә сәһмдарлар гаршысында (әмәк һаггы, дивидент вә с. формасында).

**Фирмадахили планлашдырма.** Фирмадахили планлашдырма онун бүтүн имканларыны нәзәрә алмаг, фәалијјәтинин аһәнкдар, ардычылы вә сәмәрәли апарылмасыны тә'мин етмәк, мәгсәдини конкретләшдирмәк, дахили истеһсал вә хидмәт бөлмәләринин фәалијјәтини јахшылашдырмаг мәгсәди дашыјыр. Фирмадахили планлашдырма формалары (чари, орта мүддәтли вә перспектив) мәгсәдләрин сечилмәси, онларын әсасландырылмасы, һабелә фирманын истеһсал сijasәти, фәләсфәси, узун мүддәтли гәрарларын гәбул едилмәси илә әлагәләндирилмәлидир. Гәрб өлкәләриндә, о чүмләдән *АБШ вә Јапонияда планлашдырма базар прогнозу-нуи, базар ситуасиясынын мүәјјән едилмәси*, јени мәһсулун истеһсалы, сифаришчиләрлә јахын әлагәләрин јарадылмасы, истеһсал хәрчләринин азалдылмасы, *истеһсал имканларынын арашдырылмасы кими мүһүм фирмадахили проблемләрлә әлагәләндирилир.*

**Хәрчләрин учоту вә идарә едилмәси.** Һәмишә вә һәр јердә, хүсуси олараг базар мүнасибәтләри шәраитиндә идарәчилик учоту, хәрчләрин учоту вә идарә едилмәси мүһүм әһәмијјәт кәсб едир. Бурада фирма вә ширкәтләрин компјүтер шәбәкәләринин, дикәр техники васитәләрин бөјүк ролу вардыр. Хәрчләрин идарә едилмәси, о чүмләдән дәвләт бүдчәси хәрчләринин идарә едилмәсинин глобал, макроигтисади әһәмијјәти дә вардыр. *Инди габагчылы, ири ширкәтләрдә дебитор борчларыны идарә етмәк үчүн тәһлүкәсизлик хидмәти јарадылыр, кредитләшмә лимитинин кимә вә нә гәдәр әмтәә кредитини вермәјин дәгиг учоту апарылыр, бу хидмәт бир нөв банкларын кредит шө'бәсини хатырладыр.* Бундан башга, хәрчләрин идарә едилмәсиндә хаммал, материал еһтијатларынын, анбар тәсәррүфатынын идарә едилмәсинә дә хүсуси әһәмијјәт верилир. Бир чох һалларда мәһсул истеһсалы,



системли һалда нәзәр дән кечирир.<sup>1</sup> Белә јанашма дүзкүндүр, чүнки мәс'улијјәт үмуми мәс'улијјәтин тәркиб һиссәси олмалыдыр.

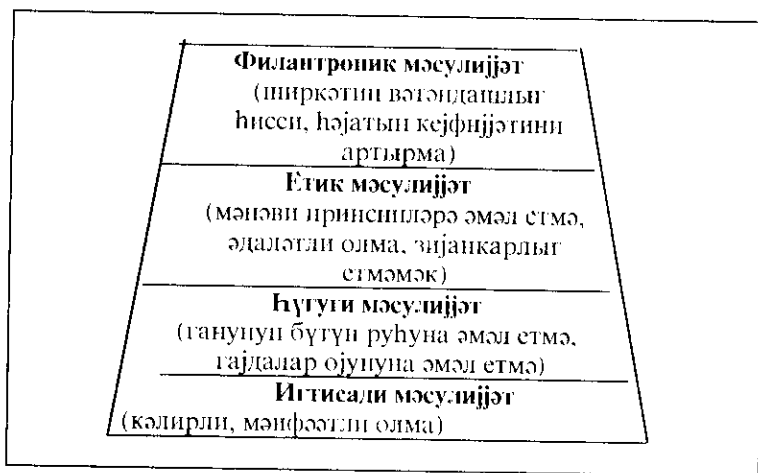

Бунунла белә, реал һәјәтда игтисади мәс'улијјәт, игтисади мәнафеләр әсас, приоритет кими гижмәтләндирилир, фәалијјәтин һәркәт веричи амили һесап едилир.

Ширкәтләр дә дикәр идарә етмә объектләри кими адамлардан, адамлар бирлијиндән ибарәтдир. Она кәрә дә һәр бир адам вә структур өзүнүн давраһыш гәјдаларыны мүрјән едир, социал мәс'улијјәтә малик олур, *бу мәс'улијјәтин өзү дә объектив реаллыгдан ирәли кәлир. Социал мәс'улијјәт ашагыдакы истигамәтләрдә олур:* а) истеһлакчылар гаршысында; б) мал көндөрәнләр гаршысында; в) сәһмчиләр гаршысында; г) ишчи һәјәти, муздлу фәһләләр гаршысында; д) чәмијјәт, дәвләт гаршысында. Социал мәс'улијјәтин һәјәта кечирилмәсиндә *корпоратив нормалар* әсас рола маликдир. *Булар ашагыдакылардыр:* а) етик нормалар, менечер вә ишчи һәјәтинин давраһыш мөчәлләси; б) информасијалара јанашма, онлары горуа нормасы; в) мукафатландырма нормалары вә с.

**Тәшкилаты мәдәнијјәт.** Сән вахтлар идарә етмә әдәбијјатларында *"тәшкилаты мәдәнијјәт"* адлы концепсија јажылмаға башламышдыр. *Бир чох мутәхәссисләр, алимләр бу анлајыш алтында ашагыдакы чохчәһәтли мәсәләләри баһа дүшүрләр:* 1. Коллектив тәрәфиндән гәбул олуимуш дәјәрләр, символлар, давраһыш нормалары нүмунәләри системи; 2. Тәшкилаты (менечмент, етник амилләр, социал, ишкүзар мүһит); 3. Тәшкилаты мәдәнијјәтә социал феномен кими јанашылмасы; 4. Бу анлајыша идарәчилик мәдәнијјәти, рәһбәрлик иш үслубу бахымындан јанашылмасы; 5. Бу анлајышын тәшкилатын имичи, фәлсәфәси (мүнагишәнин һәлли гәјдасы, мотивләшдирмә принципләри вә с.) бахымындан нәзәр дән кечирилмәси. 6. Тәшкилаты мәдәнијјәтә әшјәви-чисмани атрибутлар (ритуаллар, емблемалар, дизајн, аваданлыг) бахымындан јанашылмасы. 7. Саһибкарлы мәдәнијјәти (јеничилик, јарадычылыг вә с.) 8. Бүрократик мәдәнијјәт (формал гәјдалар, тотал нәзәрәт, дәгиг әмәк бөлкүсү вә с.) 9. Базар мәдәнијјәти. 10. Тичарәт мәдәнијјәти 11. Административ

<sup>1</sup> Дэвид Бодди, Роберт Пэйтон. "Основы менеджмента", Санкт-Петербург, 1999, стр. 509

мәдәнијјәт, һакимијјәт мәдәнијјәти.

Тәшкилаты мәдәнијјәтә јухарыла көстәрилән јанашмалар, ме'јарлар бахымындан системли, чох аспектли гәјдасында гәјмәт верилмәлидир.

**Сәләһијјәтин бөлүшдүрүлмәси.** Фирма вә ширкәтләрдә сәләһијјәтин бөлүшдүрүлмәси менечмент системиндә мүнһүм әһәмијјәт кәсб едир. Бунун маһијјәти јухары органларын бә'зи вәзифәләри вә сәләһијјәтләринин ашағы бир шәхсә вә јахуд груп адама һәвалә едилмәлидир. Сәләһијјәтләрин бөлүшдүрүлмәсиндән мәгсәд јухары органларын рәһбәр ишчиләрини *әлавә, лүзумсуз ишләрдән азид етмәкдән, оңларыи фәалијјәтини идарәетмәнин стратегжи, перспективли вә ән үмдә проблемләрини һәлһинә јөнәлтмәкдән ибарәтдир.* Бурада ән вачиб проблем сәләһијјәтләрин *һәчминин, мигјасынын* мүәјјән едилмәси вә бу заман *објектив ме'јарларыи вә амилләрини* нәзәрә алынмасыдыр, сәләһијјәт верилән адамыи бу сәләһијјәти јеринә јетирә билмәси, ону ичра едән ишчинин пешәкарлыг фәалијјәтинин һәвалә едилән ишин, идарәчилик вәзифәләринин мәзмунуна ујғун кәлиб кәлмәмәси вә с.). Она көрә дә истәр вәзифәләр вә истәрсә дә сәләһијјәтләр конкретләшмәли, сәләһијјәти ичра едәчәк шәхс вә јахуд орган *өз үзәринә хусуси өһдәлик кәтүрмәлидир.* Бу бахымданг *сәләһијјәт вә мәс'улијјәтә вәһдәт һалында јанашмаг лазымдыр.*

Сәләһијјәтләрин бөлүшдүрүлмәси идарәетмә вәзифәләринин гәјри мәркәзләшдирилмәси, мәркәзләшмә вә гәјри мәркәзләшдирмә арасында оптимал нисбәтләрин гојулмасы, штаб вә хәтти функцијаларла, һабелә мұвафиг идарә апараты структуру илә үзвү һалда бағлыдыр. Һәм дә нәзәрә алмаг лазымдыр ки, хәтти сәләһијјәтә нисбәтән штаб сәләһијјәти хејли дәрәчәдә мәһдуд олур вә она көрә дә төвсијјәдичи, паралел (разылашдырычы) сәләһијјәт характери алып.

Менечментдә *сәләһијјәтләрин бөлүшдүрүлмәсинин* (верилмәсинин) *сәмәрәлијјәти проблеминә* хусуси әһәмијјәт верилир. *Чунки һәддиндән артыг сәләһијјәт бурократизм, тәләбкарлыг исе стресс вәзијјәти јарада биләр.* *Сәләһијјәтин бөлүшдүрүлмәсинин ашағы сәвијјәли олмасына тә'сир едән амилләр әсасән ашағыдакылардыр:* табечиликдә олан адамларын өз үзәринә мәс'улијјәти кәтүрмәкдән имтина етмәси; дикәр тәрәфдән бә'зи рәһбәр ишчиләрин сәләһијјәти бөлүшдүрмәкдә марағлы олмамасы; сәләһијјәтләрин ичрасы кедишиндә рискләрдән горхма; бурахылачаг сәһвә көрә тәнгиддән чәкинмә; өзүнә инамын олмамасы вә јахуд әсас ишлә һәддиндән артыг јүкләнмә; әлавә сәләһијјәт үчүн әлавә мәс'улијјәтин олмасы вә әлавә стимулун олмамасы вә с.

## **§8. Корпоратив һүгүг вә корпоратив тәнзимләмә**

Ширкәтләр бир һүгүги шәхс кими мүәјјән корпоратив нормалар әсасында фәалијјәт көстәрилләр. Корпоратив нормалар мәчмуу һалда корпоратив һүгүгу әмәлә кәтирир, чүнки һәмин нормалар һүгүгу сәчијјә дашыјыр, һүгүг исе әлиндә ганун демәкдир. *Корпоратив һүгүг саһибкарлыг һүгүгунун вачиб бир һиссәси, өзәјидир.* *Тарихән саһибкарлыг һүгүгу тичарәт фәалијјәти илә бағлы олараг мејдана кәлмиш, сонралар истеһсал, тәсәррүфат вә дикәр саһибкарлыг формалары кими инкишаф етмишидир.* *Чунки бизнес биринчи дәфә тичарәтдән башламышидыр.*

Беләликә, тичарәг һүгүгү мүлки һүгүгү, тәсәррүфат һүгүгү, саһибкарлыг һүгүгү вә с. иттиһамәтләрдә иттиһаф етминдир. **Мүасир дөврдә һүгүгү тәнзимләмә ашагы иттиһамәтләрдә кәдәр:** саһибкарлыгы (бизнесини) һүгүгү тәнзимләнмәсинин дифференсациясы; һүгүгү тәнзимләмәнин конкретләшмәси; тәнзимләнмәнин интеграциясы; саһибкарлыг фәалиятинин һүгүгү тәнзимләнмәси әсасән ашағыдакы үчүн группә мүнәсибәтләр чәрчивәсиндә анарылыр: а) шагули мүнәсибәтләр чәрчивәсиндә (саһибкарлыгта мәнвәүи өзин субъектләрдә дәвләт органлары арасында); б) тәсәррүфат даһини мүнәсибәтләрдә бағлы һүгүгү тәнзимләмә (даһини бөлмәләрин, филиалларын статусу) в) үфүгү тәнзимләмә (субъектләр арасы). Буларын һәр бириндә өз нөвбәсиндә системли характер дашыған мүнәсибәтләр вә мәнәфеләр вәрчир. **Сон вахталар “корпоратив тәнзимләмә” (корпоратив һүгүгү) аңлағышына келип һалда јанатылыр.** Мәсәлән, корпоратив тәнзимләмәјә малијә, социал сфера, әмәлгын иттиһаләси (әмәк һүгүгү), базарын тәнзимләмәси институтлары баһымындан (биржа, аудит, реклама, маркетинг), дәвләт тәнзимләнмәси формалары баһымындан (верки нәзарәти, лицензия нәзарәти, валютә нәзарәти, көмрүк нәзарәти, антиинфлясар нәзарәт, әмәк танунчулуғу, инвеститсия тәнзимләнмәси, мәһсул кејфијәтинә нәзарәт вә дикәр тәнзимләмә јоллары) вә нәһәјәт тәшкилат-мүтавилә гәјдалары (биркә фәалијәт һаггында мүтавилә, илкин мүтавилә, өһдәлик мүтавиләси, мәнфәәтдә иттиһак һаггында мүтавилә вә с.) аспектиндән. **Һәр бир тәнзимләмә формаларын, һәр бир аспекти вә һәр бир мүтавиләнин өз конкрет мәзмуну вардыр вә бир сыра һалларда һәм дә хусуси һүгүгү нөвләри васитәсилә тәнзимләшир.** Бурада виддијәтгын бир мејд мејдана чыхыр: бүтүн булар бир тәрәфдән саһибкарлыг һүгүгүгүн кенин һанарамалы олдуғуну, дикәр тәрәфдән иә дикәр һүгүгү нормаларла, нормативләрдә мәһдулландығыны көстәрир. Бәзән корпоратив һүгүгү тәшкилат даһини, **фирма даһини һүгүгү кими,** адамларла капиталын бирлијини формаландыран тәшкилатгын **давраныш нормалары, гәјдалары кими, бәзән дә сәһмдарларын һүгүгүгүнү** (АБШ-да, Канадада вә с.) **тәнзимләјән сәһмдәр топлуғу кими.** Гәрб өлкәләриндә иттиһадиятын дәвләт бөлмәсинә нисбәтән сәһм капиталына әсасланан саһибкарлыг формалары иттиһаф етдијинә көрә **саһибкарлыг дедикдә биринчи нөвбәдә сәһмдар чәлијәтләр, сәһмдар фәалијәт баша дүшүлүр.** Лакин **“сәһмдар һүгүгү”** һәр бир һалда бир аңлағыни кими саһибкарлыг һүгүгүгүндән кенин ола билимәз. **Буныла белә “сәһмдар корпоратив һүгүгү” сөзү иттиһаләсә даһа јахшы олур.**

Корпоратив идарәетмәдә ән башлыча мәсәлә муздлу менечерлә сәһмдар-мүлкијәтчиләр арасында бүтүн мүнәсибәтләр системинин гәјдаја салынмасыдыр. Бурада малијә вә гејри малијә органларынын, инвесторларын марағларынын нәзәрә алынмасы вачибдир. Чүнки кечид дөврүндә **милли корпоратив идарәетмә моделини,** сәнајенин малијәләшмәсинин јени механизминин формалашмасы сон дәрәжә вачибдир. **Бурада “мүлкијәт-корпоратив нәзарәт-корпоратив идарәетмә” ән сәдә вә һәм дә ән әлверилиш системдир.** Корпоратив идарәетмә өзүнүн даһили (бир-баша, менечментин фәалијәтинә нәзарәт едән директорлар шурасы) **вә харичи** (корпоратив танунчулуғ, малијә базарына нәзарәт, **менечерин сәһви нәтичәсиндә баш верән хошақәлмәз һаллар,** о чүмләдән сәһмләрин курсунун дүшмәси, ифласа уғрама) механизмләринә маликдир. Гејд етмәк лазымдыр ки, һал-һазырда

корпоратив идарәетмәнин һуғуғи базасы сферасында, үмумийәтлә дахили вә харичи механизмләрдә чатышмајан чәһәтләр чоҳдур. Мәсәлән, эманәтчи вә сәһмдарларын, инвесторларын һуғуғларынын горунмасы, *корпоратив мунасибәтләр системи, корпоратив һуғуғларын позулмасы илә бағлы санксиялар верилмәси*, бу мунасибәтләр системиндә дәвләт органларынын мөвгеји, банкларла эләгә, сәһмләрин һуғуғи статусу вә с. сәһәсиндә һәм дә сивилизасиялы, дүнја стандартлы һуғуғи нормативләрә, актларә, онларын кејфијәтинин жүкәлдилмәсинә һәлә дә еһтијач вардыр. Беләликлә, корпоратив идарәетмәдә ән башлыча проблемләрдән бири *онун һуғуғи бошлуғунун “һуғуғи ваакумунун” арадан галдырылмасыдыр.*

**Фирма вә ширкәтләрин саһибкарлығ фәалијјәти вә онун идарә едилмәси.** Саһибкарлығ фәалијјәти ачығ игтисади системлә, фирмалар вә с. сфераларла бағлы олдугуна көрә бурада бүтүн илкинғ шәртләр - мадди, пул, истеһсал амилләриндән тутмуш социал вә һуғуғи шәртләр, амилләр топусу нәзәрә алынмалыдыр. Бурада ән башлычасы игтисади шәраитин олмасыдыр, ресурсларын, әмтәәләрә тәләбатын мүәјјән едилмәси, чари вә кәләчәк рисгләрин, малијјә имканларынын көтүр-гој едилмәси, гаршылығлы марағын, газанчын тәмин едилмәсидир, Дж.Б.Кларкын дедији кими *һәр кәсин өз пайыны - әмәкчинин әмәк һағғыны, капиталештин капитали көрә кәлирини, саһибкарын координасия функциясына көрә һағғыны ала билмәсидир*, саһибкарлығ фәалијјәтиндә күчлү вә зәиф чәһәтләрин мүгајисәли һалда гијмәтләндирилмәсидир. Она көрә дә бурада саһибкарлығ фәалијјәтинин елми, сағлам принципләр әсасында идарә едилмәсинин бөјүк әһәмијјәти вардыр.

Схем

### Саһибкарлығ фәалијјәтинин идарә едилмәси

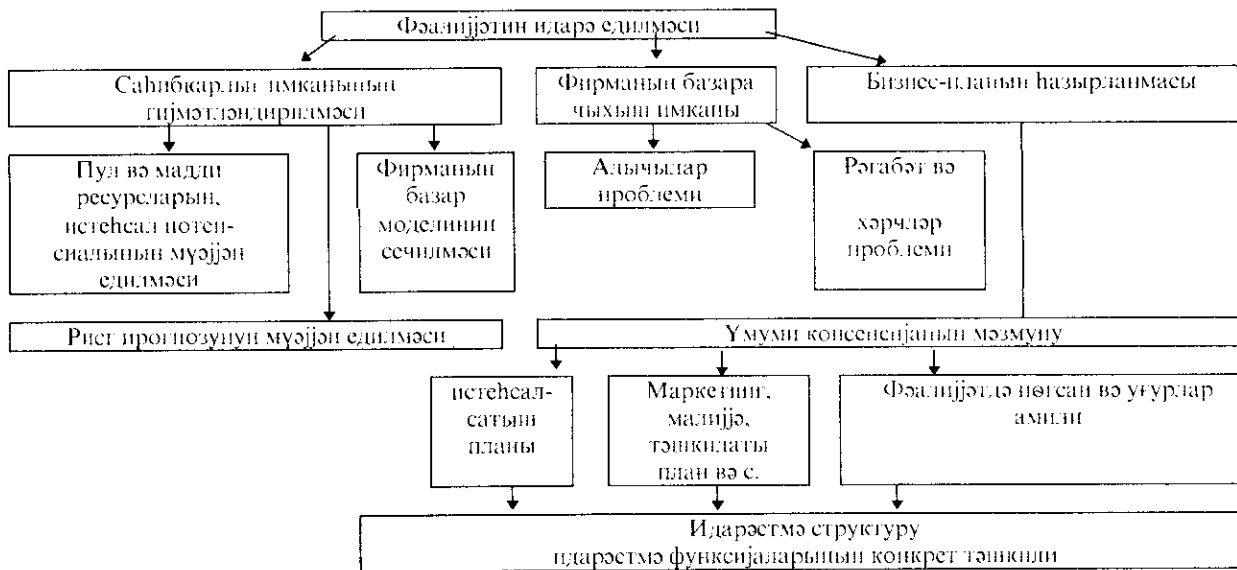



**Бизнес-план.** Бизнес-план саһибкарлыг фэалијјэтинин мүһүм мәсәлэләриндән биридир. *Бизнес-план јени идејаларын һәммин планда тамамилә әкс олунмасыдыр. Чунки јени идејалары, дәјәрләри ирәли сүрмәздән әввәл сәһвләри ашкар етмәк, мүмкүн олан вариантлары өлчүб-бичмәк лазымдыр. Бизнес-план өзүнә ашагыдакы мүһүм проблемләри (мәрһәләләри) дахил едир:* 1. Истехсал олуначаг мәһсулун, көстәрилчәк хидмәтин рәгабәт габилијјәти, истехсал хәрчләри, гижмәти вә нәһәјәт әлдә едилчәк мәнфәәт, кәлир. 2. Базарын мүштәриләри, алычылары, һабелә тәләбаты (спросу) нәзәрә алмагла системли һалда гижмәтләндирилмәси; 3. Рәгабәтин, рәгабәтчиләрин имканларынын гижмәтләндирилмәси; 4. Маркетинг стратегијасы; 5. Истехсал күчләрини, хаммал, материал, технолокија, истехсал хәрчләри, мал көндәрәнләри вә с. нәзәрә алмагла истехсал планынын тәртиби; 6. Тәшкилаты план (ишчи һејәти, пешә-ихтисас, әмәк һаггы вә с.). 7. Нүгүг план (мүлкијәт формалары, нүгүги статус, нүгүги гәјдада тәртибат); 8. Рисгин гижмәтләндирилмәси; 9. Малијјә планы; 10. Малијјәләшдирмә стратегијасы.

**Саһибкарлыг фэалијјәтиндәки тәзадлы нөгсанлар.** Саһибкарлыг фэалијјәтинин позитив чәһәтләри кими онун негатив чәһәтләри дә чоһчәһәтли вә чоһәһәтәлидир. Она көрә дә саһибкарлыг фэалијјәтиндә үмумимилли, үмумигтисади вә инсани баһымдан чатыншамајан чәһәтләр чоһдур. *Бу өзүнү әсасән ашагыдакы истигамәтләрдә көстәрир:*

**1. Глобал планда:** өз өлкәсинин стратеги мәһсулларыны рәгиб тәрәфә вермә вә јахуд дәјәр-дәјмәз гижмәтә сатма. Дүнјанын бир сыра трансмилли ширкәтләри (ТМШ) мүвафиг өлкәләрин ресурсларыны әлә кечирмәк үчүн орада өз филиалларыны јарадыр, јүксәк мәнфәәт наминә, фәал игтисади ахтарышла мәшғул олулар, харичи тичарәтдә вә капиталын һәрәкәтиндә, бунунла әлағәдар олараг идхал-ихрач әмәлијјатларында өз гәјдаларыны мүәјјән едирләр.

**2. Инһисарчылыг сijasәтилә бағлы:** Игтисадијјатда инһисарчы структурун кенишләнмәсинә чәһд едилмәси, базарларын әлә кечирилмәси, рәгабәтин зәифләдилмәси, гижмәт сijasәтиндә, әмтәә сечиминдә өзбашыналына јол верилмәси.

**3. Кизли (көлкәли) игтисади фэалијјәтлә бағлы:** кејфијјәтсиз әмтәә истехсал етмә, мәһсулун кејфијјәтинә ујғун кәлмәјән тичарәт маркаларынын сахталашдырылмасы, чәкидә вә дикәр әмәлијјатларда алдатма; наркобизнес, сахта тибби вә дикәр хидмәт нөвләрини һәјата кечирмәклә, бир сөзлә гејри һәгиги бизнес фэалијјәтини һәјата кечирмәклә, дөвләт вә әһали үчүн игтисади тәһлүкә јаратмагла.

**4. Сосиал тәбәгә илә әлағәдар.** Ишкүзарлыг фэалијјәтинә ујғун кәлмәјән кәлирләр, капитал вә әмлак әлдә етмәклә чәмијјәтин сон дәрәчә касыб вә зәнкин адамлара бөлүнмәсинә шәраит јаратмагла.

**5. Веркиләр вә сосиал еколокија илә бағлы:** Верки өдәмәләриндән јайынмалар, кәлирләри кизләтмә, екологи проблемләр јаратмаг, гејри игтисади не'мәтләрә (һава, чај, торпаг) сојғунчулугла јанашма.

**6. Сосиал давранышла әлағәдар.** Јүксәк кәлир әлдә етмә капиталын һәчмини артырса да саһибкарлыг психолокијаны деформасијаја уғрадыр, инсаны чылызлашдырыр, һакимијјәтин күчүнү бир нөв мүтләгләшдирир, мә'нәви-етик нормлары кобуд шәкилдә позур.

**Јапонија вә АБШ менечментинин хүсусијјәтләри.** *Јапонија менечментинин*

*башлыча хусусийэтлэри ашагыдакылардан ибарэтдир:* 1. Өзүнүн милли энэнэсинэ истинад етмэси; идарэетмэнин елигар сэчијјэ дашымасы вэ ишчилэр арасында фэалијјэтин групп эмэк бөлкүсү һалында тэшкил едилмэси; 2. Ишчи һеј’этинин идарэ едилмэси ишчилэрин чевикијјинин, ахычылығынын мөһдудлашмасы вэ онларын эмэк базарына бурахылмамасы принципинэ эасланыр; 3. Фирма даһили ишчи гүввэси рэгабэтинэ, кадрларын дэгиг сечилмэсинэ вэ кениш профилли мүтөхэссислэрэ үстүнлүк верилмэси; 4. Ири ширкэтлэрдэ ишчилэрин өмүрлүк муздлу тэ’мин едилмэси системинэ кечилмэси; 5. Коллектив идарэетмэ принципинэ эмэл едилмэси; 6. Ишчилэр һаггында патерналист гайғынын мөвчудлуғу; истөһсал еһтијатларынын “дэгиг өз вахтында” идарэ едилмэси системи; 7. Идарэетмэ мэгсэдлэринин үстүн олараг стратеги сэчијјэ дашымасы; 8. Истөһсал нэтичэлэринэ көрө коллектив мäs’улијјэт. 9. Менечер идеалы - бејин мэркэзи, кординатор.

**АБШ-ын ИБМ ширкэти һаггында.** Девид Мерсер бу ширкэтин фэалијјэтинэ һэср етдији китабда көстэрир ки, ИБМ-ин дүнјанын эн нүфузлу, уғурлу вэ кэлирли ширкэтинэ чеверилмэсинин *башлыча сәбәби бу ширкэтин идарэетмэ стили, принциплэри вэ моделидир.*<sup>1</sup> Ширкэтин фэалијјэтиндэ эн башлыча чәһәт инсана, инсан амилинэ истинад етмөк вэ алычылара хидмөт етмөк эсасында нечә дејэрлэр, ширкэт даһили **микромэдэнијјэт** фирмасы моделини јаратмагдыр. Она көрө дэ ИБМ ширкэтиндэ идарэетмэ модели елә гурулмушдур ки, формал идарэетмэ сәрт ијерархија структуруна, гејри формал идарэетмэ исә макромэдэнијјэтэ, социал-психоложи амиллэрэ, системэ эасланыр. *Бурада Јапонија ширкэтлэринин кадр сijasэти тәчрүбэсинэ, кадрларын идарэ едилмэси принциплэринэ үстүнлүк верилир. ИБМ ширкэтиндэ Јапонијанын ширкэтлэриндэ олдуғу кими ашагыдакы чәһәтлэр диггәти чөлб едир.* 1. Биркэ етик дәјэрлэрэ дэрин инам (ширкэтин мәнәви өзөји, тәбиәти). 2. Там мәшғулијјэт сijasэти (өмүрлүк ишлә тэ’мин олунма). 3. Ишин зәнкинләшмэси (эмэк фэалијјэтинин марағлы олмасы). 4. Әмәјә шәхси стимул. 5. Гејри ихтисаслашмыш фэалијјэт карјерасы (ишчилэрин бир дејил, бир нечә фэалијјэт нөвүнэ чөлб едилмэси). 6. Гэрарларын гәбул едилмэсиндэ ишчилэрин шәхси иштиракы (информасија мүдабиләси, мүһүм гэрар ләјиһэлэринэ бүтүн һеј’этин имза атмасы, ичтимаи рәјин нәзэрэ алынмасы). 7. Нәзарәтдэ көстэричилэр гәјдасы (һәр бир ишчинин ондан тәләб едәчәјини билмэси). 8. Шүүрлу ичрачылыг мэдэнијјэти (көстэриш олмадан да ичра етмә). 9. Ишчилэрэ холизмик јанашма (онларын тәләбатынын өдәнилмэсиндэ рәһбәр ишчилэрлэ ади ишчилэр арасында мәнәфе вәһдәтлији, мүнасибәтлэрин патерналист характери). 10. Програм, сәчијјәли кадр сijasэти (“инсана һөрмөт һәр шәјдән вачибдир” девизи). 11. Бүтүн ишчилэр үчүн ејни статусун верилмэси (биринин дикәринэ тәзјиг көстөрмәмәси, һамы үчүн ејни демократик шәраитин јаранмасы, һәвәсләндирилмәси). 12. Ишчилэрин сәләһијјәтлэринин максимум дэгигләшдирилмәси (бүтүн ишчилэрин). 13. Үфүги әлагәлэрин никишаф етдирилмәси (информасија технолокијасынын имканлары эсасында үфүги планлашдырма). 14. Ишин кејфијјэт мејарларынын дэгиг сечилмәси вэ она һөкмән эмэл олунмасы.

**Коллектив идарэетмә.** Мүасир дөврдэ менечерлэрин мүхтәлиф ишләрлэ

<sup>1</sup> Дэвид Мерсер. Управление в самой переуспевающей корпорации мира. М.1991, стр. 26, 31, 46-49



### Фирмаларын мүлкийжэт формалары үзрә тәсифаты

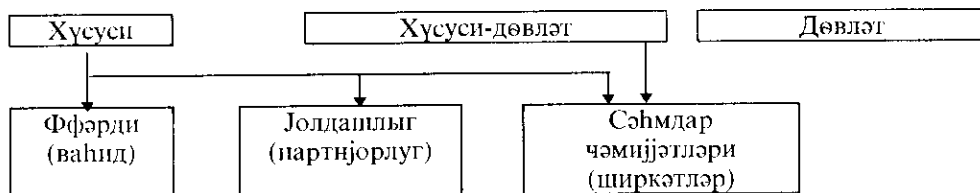

Сәһмдар фирмалар мәһдуд мәс'улијјәтли, ачыг вә гапалы типли олулар. Өкәр сәһмдарлар өз хүсуси капиталларыны фирмаја е'тибар едирләрсә вә фирманын идарә едилмәсиндә иштирак етмирләрсә бу мәһдуд мәс'улијјәтли фирмадыр. Сәһмләр һәр бир арзу едәнә сәрбәст сатыла билирсә бу ачыг, јалныз мүәјјән даирәдә олан адамлара, әмәк коллективләринин үзвләринә сатылырса бу гапалы типли сәһмдар чәмијјәт һесаб олулар. Сәһмләрин нәзарәт пакетинин бир һиссәси дөвләт тәрәфиндән алынырса бу хүсуси - дөвләт фирмасы формасыны алыр. Истәһсалын вә капиталын тәмәркүзләшмә сәвијјәсинә кәрә фирмалар кичик (100-150 нәфәр), орта (150-500 нәфәр), ири (500 вә јухары) фирмалар кими фәалијјәт кәстәрир. *Лакин фирмаларын базардакы мөвгәји бир чох һалларда онларын һәчми илә дејил, рәгабәт габилијјәти, мутәшәккил иғтисади фәалијјәти илә мүәјјән олулар. Һәр бир фирманын үстүн вә чатынмајан чәһәтләри вардыр:*

#### Кичик фирмаларын үстүлүкләри:

- ири һәчмдә илкин хәрчләр тәләб етмир;
- мүрәккәб системли идарәетмә апараты тәләб олулар;
- кичик бизнестә кәлирләрин бөлкүсүндә дикәр мәсәләләрдә асылы олмамаг, мүстәгиллик дәрәчәси даһа јүксәк олулар;
- кичик бизнес базарын јени конјуктурасына, тәләбләринә оператив һалда реаксия верир;
- рәгабәтин формалашмасына шәраит јарадыр. Бунунла белә, кичик фирмаларда рискин дәрәчәси вә гејри сабит инкишаф һаллары јүксәк олулар.

#### Ири фирмаларын үстүлүкләри:

- күтләви истәһсала, истәһсал ихтисалашмасына, диверсификасиясына вә беләликлә дә учуз мәһсул истәһсалына (хидмәтә) имкан верир;
- јени аваданлыгларын вә технолокијанын тәтбигинә шәраит јарадыр;
- өз иғтисади, малијјә, истәһсал имканларына кәрә нисбәтән сабит инкишаф имканына, ифласа синә кәрмәк габилијјәтинә малик олулар;
- јүксәк кәлирләрә иғтисади артыма, иғтисади һәкмранлыға шәраит јарадыр.

Фирма вә ширкәтләрин фәалијјәтинә гижмәг верәркән вә онлары идарә едәркән јалныз тәшкилаты-һүгуги вә структур мәсәләләринә дејил, һәм дә спесифик иғтисади, малијјә мәсәләләринә диггәт вемәк лазымдыр. *Һәмшп спесифик мәсәләләр ашагыдакылардан ибарәтдир:* фирманы ким вә нечә идарә едир; тәтбиг едилән капиталын әсил саһибкары кимдир; фирманын әмлакы, мадди әсасы нечә формалашыр; фирмада саһибкар вә муздлу фәһләләрин вә дикәр ишчиләрин структур, миғдары вә онларын статусу; кәлирләр вә иткиләрин, хәрчләрин бөлүшдүрүлмәси;

ишчилэрин мадди мäs'улијјэт сәвијјәси; дөвләт бөдчәси, верки органлары илә әлагәси вә с.

Һәр бир фирма өзүнүн истәһсал вә јахуд хидмәетмә фәалијјәтинә башламаздан әввәл мүүјјән капиталә малик олмалыдыр. Бу Низамнамә капиталыдыр. Дөвләт вә гејри дөвләт мүәссисәләриндә ниамнамә капиталынын формалашмасы механизми бир-бириндән әсаслы һалда фәргләнир. Дөвләт мүәссисәләринин низамнамә фонду онлара әјрылан вәсаитлә мүүјјән едилир. Дикәр мүәссисәләрдә исә мүлкијјәтчи өз вәсаити һесабына белә фонд јарадыр вә бу фонд әсас фондларыш дәјәри вә дөвријјә вәсаитләринин мәбләғи һалында олур. Низамнамә фондундан фәргли оларәг низамнамә капиталы сәһмдарларыш сәһмләр һесабына әлдә стдији вәсаитдән ибарәтдир. Сәһмдарлар мөвчуд ганунчулуға кәрә низамнамә капиталыны артыра (сәһмләрин номинал дәјәрини артырмағ вә јахуд әләвә сәһмләр бурахмагла) вә јахуд азалда (сәһмләрин номинал дәјәрини ашағы салма вә ја сәһмләрин үмуми мигдарыны азалтмағ мәгәәдилә онлары сатыш алмагла) биләрләр.

*Информационни нагисн маънавият жамъатчилик, жахуо кибернетик*

Ириги суратлар.  
мутахассислар исе информационалнинг умуми характера, маъмуна малик олдурунган  
организм ва кибернетик системларе махсуе олдурунгу кестерилер. Учунгу ГРП  
чамийтте севийсине ул мейдана чыкыр. Дикретери информационал бир чалин  
арасында фикир бирлиги иохдур. Базилери бела несаб едилр ки, информационал  
хаассидир. Лакин бу барате бизим мутахассислар-философлар ва итисадчилар  
мунунун ачытмасы, изаф едилмеси ваъбидир. Информационал материянин  
тануналурунгулугларынкар едилдир. Бу бахымдан информационал жетиги, реал ма  
субстанциясы кими тийматидир. Бунында да информационал объект  
изаф едилр, ону материядан афры бир процес кими, маънави адамн, субъект  
бардур. Бир чох мутахассислар информационал объектнин идеализм мевгелин  
маъна» *информационал объект (идеализм) буюк аламути*  
проблемлери хелги держедеги маънавият характер даяпыр. *Она кере да «информ*  
мевчулугур. «Информациона» аналгияшы ва онунда элавлар информационал  
Мөвчүл эабийатларда информационал патгында мухталык муталык

ва с.  
хусуси капитализм, нул васайтленинин учоту эзр; лебитор-кредитор борчлар эзр  
несабтар эзр; статистик учот эзр; калитлар ва мафсет учоту эзр; фирманын  
3. **Учоту сферасында:** фирмалахили оператив учот эзр; малифе учоту эзр;  
кредитлар эзр ва с.

мафа джери эзр; активлар ва пассивлар эзр; умуми харчлар эзр; сапидар эзр;  
сатышдан) формалашмасы эзр; махсулларын ва хидматларын истебсал харчлар  
2. **Малифе фаялиети сферасында:** манфестин, калитларин (о умуми  
сахланма харчлери эзр; базар инфратруктуру эзр ва с.

махсулун тиймети эзр; сатышы ва налийатын ташкили эзр; малифе харчлери  
1. **Маркетинг сферасында:** жени махсул истебсалы ва нишанларын эзр;  
*системно аламути сферат эр информационал кестерилер өн итисад кечир:*

өзунд хидмат едилр, *идаречик информационал системта хидмат етмелдур. Базар*  
сизиларын *энтиса адрест өс маъмул даяшылдилдир*, информационал топугу өз-  
мелидир, афры-афры кестерилер даяшылдилдир. Белгилик, информационал-  
учот, фирмалахили планлашдырма, назарет ва с. илс эзру пагда элагулдилдир.  
просеси сатыш, маркетинг, сапобкарлыг, хусуси истебсал сапобкарлыгы, малифе,  
несабталарын апарытмасы илс багылдыр. Она кере да илс информационал  
унификация едилмеси, дикретерден исе риизи-статистик ва прогност-аналитик  
*информационал базар системта улгунтотдырмакчы, дуняа стандартларын*  
маънаы ва жени индикаторларын формалашмасын ташаб едилр. Бу, бир тарфден  
Базар мунасибетлери кебил семрели информационал системнин жарайы-

§ 1. Информационал аналгияшы. Информационал эмийети

МЕНЕЧМЕНТИН ИНФОРМАЦИА ТӘМИНАТЫ  
VIII ФӘСИЛ







т.е. стратегическое направление деятельности организации, определяющее ее будущее развитие. Стратегия является основным документом, определяющим цели, задачи, приоритеты и пути развития организации на длительный период времени.

**Стратегическое планирование** — это процесс определения долгосрочных целей и путей их достижения. Оно включает в себя анализ внутренней и внешней среды организации, постановку стратегических задач и разработку мероприятий по их решению.

**Тактическое планирование** — это процесс определения краткосрочных целей и путей их достижения. Оно включает в себя разработку конкретных мероприятий по реализации стратегических задач.

**Оперативное планирование** — это процесс определения ежедневных задач и путей их решения. Оно включает в себя разработку конкретных мероприятий по реализации тактических задач.

Важнейшими характеристиками стратегического планирования являются:

- 1. Долгосрочность: стратегическое планирование охватывает длительный период времени, обычно от 5 до 10 лет.
- 2. Ориентированность на будущее: стратегическое планирование направлено на достижение долгосрочных целей.
- 3. Комплексность: стратегическое планирование охватывает все основные направления деятельности организации.
- 4. Гибкость: стратегическое планирование должно быть способным адаптироваться к изменениям во внутренней и внешней среде.
- 5. Четкость: стратегическое планирование должно быть конкретным и измеримым.
- 6. Согласованность: стратегическое планирование должно быть согласовано с другими видами планирования.

Система стратегического планирования должна быть эффективной и способной обеспечивать организацию информацией, необходимой для принятия стратегических решений.

**Информационная поддержка стратегического планирования** — это процесс обеспечения организации информацией, необходимой для разработки стратегических решений. Она включает в себя разработку системы сбора, обработки и распространения информации.

Важнейшими характеристиками информационной поддержки стратегического планирования являются:

- 1. Актуальность: информация должна быть актуальной и соответствующей потребностям стратегического планирования.
- 2. Достоверность: информация должна быть достоверной и надежной.
- 3. Полнота: информация должна быть полной и охватывать все основные направления деятельности организации.
- 4. Доступность: информация должна быть доступной для использования всеми участниками стратегического планирования.
- 5. Удобство: информация должна быть удобной для использования.
- 6. Эффективность: информация должна быть эффективной и способствующей принятию стратегических решений.

Система информационной поддержки стратегического планирования должна быть интегрирована с другими системами планирования и управления организацией.

*ларла фактики тә'мин олулма сәвијјәси биринчи нөвбәдә нәзәрдә тутулмалыдыр.*

## § 2. Информасијаларын тәснифаты

Мадди нә'мәтләр истеһсалы илкин вә сон нәтичәләрдән ибарәтдир. Онларын истеһсалы мүрәккәб игтисади, истеһсал системләри олан мүхтәлиф мүәссисәләр дә һәјата кечирилик. Һәр бир мүәссисә, халг тәсәррүфатынын әјры-әјры сәһәләри динамик системләрдир вә онларын фәалијјәти мүәјјән информасијалар (мә'луматлар) топлусундан ибарәтдир. Бурада информасија мүхтәлиф сәпкидә, истигамәтләрдә ола биләр. Мәсәлән, онлар истеһсал планларынын јеринә јетирилмәси (мүхтәлиф план—игтисади көстәричиләр—халис, әмтәәлик, сатлыг мәһсул вә с. көстәричиләр), истеһсалын техника вә технолокијасы (техноложи әләгә вә гәјдалар, техники васитәләр вә с.), мәһсул истеһсалы үчүн зәрури олан мадди вә әмәк еһтијатлары, мүәссисәдаһили бөлмәләрин (сех, бригада, истеһсал сәһәси) иши, тәтбиг едилән мүтәрәгги иш методлары вә с. һаггында мүәјјән информасијалардан ибарәтдир. Демәли, идарә едән вә идарә олунан јарым системләр арасында даими, мүтәмади олараг информасија мүбадиләси баш вермәлидир. Бу мүбадилә бүтөвлүкдә јалныз идарә едән вә идарә олунан системләр арасында дејил, һәм дә онларын даһили үнсүрләри арасында да баш верир. Она көрә дә бу информасијалар идарә олунан объект һаггында информасијалара вә идарәетмә субјектинин объектә идарәедичи тә'сири илә әләгәдар олан информасијалара, башга чүр десәк, идарәетмә командаларындан ибарәт олан информасијалара әјрылыр. Идарәедичи тә'сирләр информасијасы истеһсалын идарә олунамасында мүһүм рол ојнајыр. Идарәедичи информасија исә идарәетмә объекти һаггында мүвафиг информасијаларын алынмасы вә ишләнилик һазырланмасы илә әләгәдардыр. **Игтисадијјатда информасијалар мүхтәлиф истигамәтләрдә истифадә олунаур.** Мәсәлән, информасијалардан јалныз бирбаша идарәетмә мәгәдләри, идарәетмә апараты үчүн дејил, биринчи нөвбәдә, ичтимаи истеһсалын инкишафынын прогнозландырылмасы, планлашдырылмасы, игтисади тәһлилләрин апарылмасы, тәсәррүфата оператив рәһбәрлијин һәјата кечирилмәси мәгәдилә истифадә олунаур. **Информасијалардан истифадә олулма истигамәтләри бир-бирилә үзви шәкилдә бизлидыр.** Мәсәлән, игтисади көстәричиләрин тәһлили олмадан мүәссисәләрин, халг тәсәррүфатынын әјры-әјры сәһәләрини, кәләчәк инкишаф мејиләрини дәгиг мүәјјән етмәк мүмкүн дејилдир. Она көрә дә прогнозлашдырма, онун мүхтәлиф ријазитатистик методлары, биринчи нөвбәдә, игтисади тәһлилә әсәланмалыдыр.

Тәсәррүфатчылыг фәалијјәтиндә информасијалар даһилолма характеринә вә мәнбәләринә көрә фәргләнирләр. Даһилолма характеринә көрә информасијалар системләшдирилмиш (мәркәзләшдирилмиш гәјдада тәсдиг едилмиш, статистик һесабат мәзмуну әввәлчәдән мә'лум олан информасијалар) вә системләшдирилмәмиш (көзләнилмәз просес вә һадисәләрлә әләгәдар олан тәсәдүфи, эпизодик) информасијалардан ибарәтдир. Информасијалар даһилолма мәнбәләринә көрә **мә'лумат** (мүәссисәләрә, сехләрә, бригадалара аид олан ганунверичилик вә мүхтәлиф һүгуги информасијалар), **елми-техники, игтисади информасијалар** (техники-игтисади тәһлил вә планлашдырма нормативләри вә мә'луматлары,

малијжэ, эмэк вэ эмэк хаггы, учот вэ һесабат информасија нөвлэри вэ с.) вэ **хэбэр** (истеһсалын кедишиндэ мејдана чыхан оператив, илкин) информасијадыр. Мэ'лумат информасијасы шэрти-сабит, хэбэр информасијасы исэ дэјишэн характер дашыјыр. Доғрудан да мөсөлэн, ганунверичилик, јахуд елми-техники информасијалар мүүжэн вахт интервалында сабит галыр, лакин заман кечдикчэ дэјинилир.

**Информасија базасы информасија системлэринин тэркиб һиссэсидир.** Информасијаларын тэркиби биринчи нөвбэдэ идарэетмэ процеслэринин тэһлилинэ эсастанмалыдыр. Она көрө дэ информасија базасынын, онун тэркибинин дүзкүн мүүжэн едилмөси бүтүн информасија системлэринин дэгийг ишлэнмэсинэ мүһүм тэ'сир көстэрир. Информасијалар өјрөнилэркэн, тэһлил едилэркэн, һабелэ онлардан идарэчилик гэрарлары үчүн истифадэ олунаркэн бүтүн информасија элагэлэри вэ ахынлары нэзэрдэн кечирилик. Бурада һәмчинин шифаһи, јазылы, график вэ с. информасија гејдијат формалары да нэзэрэ алыныр. Информасијанын тэркибинэ информасија мәнбэлэри, идарэетмэ вэзифэлэри, методлары, функцијалары, мэрһөлэлэри, сэвијјэси вэ иш үслубу тэ'сир көстэрир. Идарэчилик информасијаларыны мәнз бу бахымдан да мүүжэн тэснифата ајырмаг олар. Мэсөлэн, мәнбэјинэ көрө информасијалар **директив** (јухары органларын гэрарлары, эмрлэри, сэрэнчаллары), **план** (истеһсал-тэсэррүфат фэалијјэтини сэчијјэлэндирэн чари, оператив вэ перспектив планлар), **һесабат** (мүэссисэлэрин, халг тэсэррүфаты саһэлэринин тэсэррүфат фэалијјэтини сэчијјэлэндирэн һесабат көстэричилэри), **норматив** (мадди, эмэк, малијжэ ресурслары вэ с. үзрэ норма вэ нормагивлэр), **соғру** (тариф шэбэкэлэри, маашлары нэглијат тарифлэри, материалларын тондансатын гијмэтлэри вэ с. үзрэ), **елми-техники** (јени аваданлыглар, мүтэрэгги технолокија, габагчтыл эмэк усталары, идарэетмэ методлары вэ с. хаггында), **учот** (истеһсал фэалијјэти хаггында мүһасибат, статистик вэ оператив мэ'луматлар) **нэзарэт** (хаммал, материал сэрфи, эмэк хаггы фондунун хэрчлэнмөси, истеһсалын һэчмини мүүжэн едэн көстэричилэр вэ с.) **формаларында олур.** Лакин директив, план, һесабат, норматив, соғру вэ елми-техники информасија формаларына нисбэтэн учот вэ нэзарэт типли информасијалар даһа чох идарэетмэ мэрһөлэлэри илэ бағлыдыр. Бу мэ'нада олары идарэетмэ мэрһөлэлэринэ мөхсус олаш информасија нөвлэри адландырмаг олар. Ејни сөзү **оператив чарн вэ перспектив информасијалар** хаггында демөк олар.

**Информасијаларын тэснифаты јухарыда дејилэнлэрлэ мәнудлашмыр.** Белэ ки, информасијалар идарэетмэ функцијаларына көрө **техноложи, истеһсал, конструксија** (техники), **игтисадн, соснал, тэшкилати** (истеһсалын тэшкили илэ элагэдар көстэричилэр) информасијалара ајрылыр. Информасијалар **ресурсларын нөвлэринэ** көрө **кадрлар** (ишчилэрин сајы, тэркиби хаггында), **мадди, техники** (эсас фондларын вэзијјэти хаггында), **малијжэ** информасијаларындан ибарэтдир. Информасијалар **идарэетмэ сэвијјэсинэ көрө** (онлардан һансы сэвијјэдэ истифадэ олунамасы) мүэссисэ, мүэссисэдахили, сех, сехдахили вэ иш јерлэриндэ истифадэ олуан мэ'луматлара ајрылыр.

Һәмчинин фэалијјэт көстөрмэ мүддэтинэ (даими, шэрти даими, дэјишэн), **мејдана кэлмэ јеринэ** (харичи, дахили, илкин, төрэмэ), **информасијаларын верилмэси васитэлэринэ** (сигналлашдырма-телеграм, телефонограм, телетајп, диктофон, почталјон васитэсилэ көндөрмэ, шифаһи-шэхси сөһбэт, телефонла), **информасија**





мәлүматлар вә с.) *бир нөв ихтисаслашдырылмыш информасија фондларынын жарадылмасы системни илә баглыдыр.* Информасија фондларынын жарадылмасы мүссисәләрдә истифадә олуан мүхтәлиф сәнәдләрин һәддиндән артыг *информасијаларла жүкләнмәсинин гаршысыны алып,* идарәетмә гәрарлары үчүн бурахылыш сәнәдләринин һазырланмасыны *хејли жүкүлләшдирир.*

#### § 4. Информасија системләри вә онларын информасија-норматив базасы

Информасија системләри мүхтәлиф олур. Информасија системләри **садә вә мүрәккәб информасија системләринә бөлүнүр.** Мүрәккәб информасија системләри исә аз, орта, эн мүрәккәб вә автоматик информасија системләринә бөлүнүрләр.

Садә информасија системләри мүссисәдахили бөлмәләр үчүн сәчијјәвидир. Белә информасијалар, бир гәјдә олараг, идарәетмә объектләриндән идарәетмә субъектинә *јешдән ишләнилмәдән верилир.* Верилиш формасы телефон, радио, шифаһи, бә'зи һалларда јазылы олур. Бу чүр информасијалар үзрә бурахылыш сәнәдини идарә едән систем, шәхс ишләјиб һазырлајыр.

**Мүрәккәб информасија системләри** һәмин системләрә дахил олан информасија моделләриндәки, һабелә илкин информасијанын ишләнилмәси әсасында *төрәмә информасијанын алынмасы,* мүрәккәб ријазии-игтисади тәһлил вә һесабламаларын апарылмасы илә әлағәдардыр. Елми-техники вә истеһсалын мүасир тәшкили нәраитиндә идарәетмә, бир гәјдә олараг, мүрәккәб информасијаларла бағлы олур. Она көрә дә һәмин информасијаларын топланмасы, сахланылмасы, верилмәси вә ишләниб һазырланмасы да мүрәккәб техники васитәләрдән истифадә олунамасыны тәләб едир. *Садә информасија системләриндә јухарыда көрүлән ишләр инсан тәрәфиндән ичра олунур.* Орта мүрәккәбликдәки информасија системләриндә исә һәмин информасијанын һазырланмасы илә әлағәдар олан әмәлијјатларын *бә'зиләри инсан, бә'зиләри исә техники васитәләрин көмәји илә ичра олунур.* Ән мүрәккәб информасија системләри бүтүн әмәлијјатларын, техноложии процесләрин *тамамилә автоматлашдырылмасы илә баглыдыр.* Әслиндә бу мүссисәдахили истеһсалын идарә еднлмәсинин автоматлашдырылмыш системинин жарадылмасыдыр. Чүнки илкин информасијадан тутмуш бурахылыш сәнәдинә гәдәр бүтүн ишләрин ичрасы автоматлашдырылмыш техники васитәләрин көмәклији илә һәјата кечирилир. Ән мүрәккәб информасија системләри автоматик информасија системләри илә үзви сурәтдә әлағәдардыр.

Информасија системләри моделләшдириләркән информасија ахынларынын, информасијанын техноложии процесләринин дүзкүн әлағәләндирилмәси, хүсусилә онларын кириш, аралыг вә бурахылыш информасијалары кими тәснифата ајрылмасынын, групплашдырылмасынын биринчи дәрәчәли әһәмијјәти вардыр. Кириш сәнәдләриндә илкин информасија мәнбәләри мүәјјәнләшир, галан мәрһәләләр онун әсасында формалашыр вә инкишаф едир. Информасија процесләринин бүтүн мәрһәләләриндә, тейклиндә бу вә дикәр игтисади көстәричиләрин һазырланмасы мүәјјән гәјдалар үзрә һәјата кечирилир. Информасија моделләрини мүәјјән дәрәчәдә информасијанын ишләнилмәсинин техноложии схемләри адландырмаг олар. Информасија моделләри информасија фонду вә бу информасијаларын

ишлэнилиб хазырланмасы үчүн лазым олан мөвчуд техники васитэлэрлэ бирликдэ хэмин мүссисэнин информасија системини эмэлэ кэтирир. Информасија моделлэрини, бүтөвлүкдэ информасија системлэрини жарадаркэн кодлашдырма системинин вэ шифрэлэрин дүзкүн тэснифлэшдирилмэси, бурада һэр бир иш вэ мөһсул истехсалынын номенклатурасынын нэзэрэ алынмасы зэруридир.

Информасијаларын ишлэнмэси төрэмэ --- интеграллашдырылмыш информасијанын алынмасы илэ бағлыдыр. Бурада кениш һесаблама эмэлијјатлары ичра едилир. һесаблама эмэлијјатларынын апарылмасы итгисади информасијаларын ишлэниб хазырланмасынын эн кениш јайылмыш формаларындан биридир. Перфорасија вэ дүмэли һесаблама техникасындан учот вэ һесабат ишлэринин мүјјөн формалы сэнэдлэр (бланклар) һалыда тэмсил едилмиш информасијалар эсасында онлар һесаблама мэркэзилэ мэркэзлэшмиш гәјдада ишлэнилиб хазырланыр. Бу заман информасијанын ишлэниб хазырланмасынын мүхтэлиф форма вэ методларындан истифадэ олунур.

Мүссисэлэрин, бирликлэрин вэ халг тэсэррүфатынын идарэ едилмэси мүрэккэб информасија просеслэри илэ элагэдардыр. Бу информасијаларын мөвчудлуғуну вэ онлардан зэрури истигамэтлэрдэ истифадэ олунмасыны тэлэб едир. Мүссисэлэрин вэ ширкэтлэрин тэсэррүфатчылыг фэалијјэтиндэ јалныз онлара мөһсус олан информасијалардан дејил, мал көндөрэн мүссисэлэрин, јухары тэшкилатларын информасијаларындан — харичи информасијалардан да истифадэ едилир. Она көрэ да мүссисэ вэ фирмалар идарэчилик фэалијјэтини һәјата кечирмэк үчүн *бүтүн зэрури сэнэдлэр топлусуна — информасија базасына малик олмалыдыр. Буну үчүн идарэетмэнин һэр бир јарым системлэри вэ бөлмэлэри үчүн информасија блоклары тәртиб олунур. Информасија блоклары идарэетмэ вэзифэлэрини, идарэетмэ гэрарынын мазмунуна мұвафиг олараг формалашмалыдыр.* Мэсэлэн, јени мөһсул истехсалынын мөнимэнилмэсинин планлашдырылмасы ишлэри үчүн информасија блоклары, истехсалын инкишафы, јени мөһсул бурахылыны, хэмин мөһсулларын адлары, лајиһэ-көнструктор ишлэри, бу ишлэрин эмэк тутумлуғу вэ с. көстэричилэр, ишлэр нэзэрэ алынмагла тәртиб едилмэлидир. Бу, мәлуматларын массивлэри хазырланан заман нэзэрдэ тутумалыдыр. Мәлуматлар массиви информасија базасынын ишкин һэлгэсидир. Массивин тэркиби вэ структуру мұвафиг көстэричилэр, онун мазмуну вэ мөгсэдилэ мүјјөн едилир. Массивлэр мазмунча норматив — сорғу, чари информасија вэ ахтарыш информасијалара бөлүнүр. Мэсэлэн, норматив-сорғу массивлэриндэ мүссисэлэрдэ истехсал олунан мөһсулларын пөвлэри, хэмин мөһсуллара хаммал вэ материал сэрфи, онларын топдансагыш гүјмэти вэ с. экс олунур. Информасија — ахтарыш массивлэри мүјјөн сэнэдлэри, объект, јахуд тэшкилаты, һэр һансы техники-техноложи просеслэри тэсвир едэн, онларын мазмуну мүјјэнлэшдирэн көстэричилэр топлусундан ибарэтдир. Бу массивлэр сэнэдилэшдирмэ вэ јахуд фактографик массив адланыр. **Мүссисэлэрдэ истехсал фэалијјэтиндэн, идарэетмэ функцијаларын мазмунундан асылы олараг ашағыдакы массивлэр вардыр:** а) техники-итгисади планлашдырма үчүн көстэричилэр (мәлуматлар) олан массивлэр; б) истехсалын конструкция хазырлығы массиви; в) истехсалын оператив идарэ едилмэси массиви; г) истехсалын техноложи хазырлығы массиви; е) истехсалын тэшкилати-техники

казырлыгы массиви; д) мүссисэнин вэ онун дахили бөлмэлэринин малијјэ фэалијјэтинин массиви вэ с.

Мүссисэ вэ бирликлэрдэ информасија базасы јарадыларкэн, биринчи нөвбэдэ, илкин информасијаларын тэркиби, кодлашдырылмасы методлары, ишлэниб һазырланмасы ишлэринин тэшкили, онларын машын дашыјычыларына верилмэси (кечирилмэси), соғру-норматив сэнэдлэрин мүһафизэси, тэкмилләшдирилмэси јениләшмэси) мәсэлэлэринэ диггэт јетирилмэлидир. *Идарәетмэ үчүн информасија базасынын јарадылмасы мүвафиг ишлэрин көрүлмэсини, сэнэдлэрин һазырланмасыны тэлэб едир.* Мәсэлэн, истехсалын технолоји һазырлыгынын идарэ едилмэси бу ишин планлашдырылмасы вэзифэлэрини, технолоји просеслэри, зэрури олан аваданлыглары өјрәнмэји, дәгигләшдирмэји, соғру-норматив базанын тэркибини, онлар һаггында эсаснамэлэрин, тэлэбнамэлэрин һазырланмасыны (экэр јохдурса), кодларын һазырланмасыны, кодларарасы элагэ схемлэринин дәгигләшдирилмэсини, информасија дашыјычыларынын сечилмэсини, онун машын дашыјычыларына өтүрүлмэси вэ белэликлэ дә истехсалын технолоји идарэ едилмэсинин норматив планлашдырма системинэ кечилмэсини нэзэрдэ тутур. Мүссисэлэрдэ норматив вэ соғру-норматив базанын ишлэниб һазырланмасы эн чох вахт тэлэб едэн ишдир. Бурада эн башлыча мәсэлэ — нормативлэрин тэркиб вэ структурунун мөвчуд идарәетмэ функцијаларына ујғун олараг формалашдырылмасыдыр.

Идарәетмэ просесиндэ истифадэ едилэн информасијалар мүэјјэн фикир, сөз ваһидлэри, символлары васитэсилэ гејдэ алыныр, ишлэниб һазырланыр вэ верилир. Информасија системинин дили элементар фикир (сөз) ваһидинин вэ гајдаларынын мәчмусундан ибарәтдир, онларын васитэсилэ бу вэ ја дикэр объект һаггында тамамланмыш фикир јүрүдүлүр, мә'лумат верилир. Системин дилинин элементар фикир ваһиди, символлар (сигналлар) васитэсилэ гејд олунур вэ верилир. Бурада дилин мүвафиг фикир ваһидинэ ујғун кэлэн шәрти символлары онун шифрлэри, шифрлэрин вэ онларын эмэлэ кэлмэсинин гајдасы исэ өз нөвбэсиндэ код адланыр. Элементар фикир ваһидлэринэ код эламәтлэринин верилмэсинэ исэ информасијаларын кодлашдырылмасы дејилир.

## **§ 5. Информасија ахынындакы нөгсанлар вэ информасија системлэринин тэшкилинин сэмэрэләшдирилмэси проблеми**

Идарәетмэдэ электрон-һесаблама техникасындан истифадэ едилмэси идарәетмэ просеслэринин характеринэ вэ онун һәјата кечирилмэсинин тэшкилати формаларына мүһүм тәсир көстэрир.

Информасија системлэри илэ идарәетмэ структуру арасында үзви элагэ вэ гаршылыглы асылылыг вардыр. Белэ ки, информасијанын һәчми, характери вэ информасија ахыны хејли дәрәчэдэ мүссисэлэрин структур бөлмэлэринин тэркиби вэ гаршылыглы элагэсини мүэјјэн едир. Артыг, јахуд дүзкүн олмајан информасијалар идарәетмэ структуруну мүрәккәбләшдирир, идарәетмэ хәрчлэрини артырыр. *Гејри-сэмэрэли информасијалар вэ кечикдирилмиш информасија ахынлары идарәетмэ функцијаларынын бир-бирини тәкрар етмэсинэ, рәһбәр вэ ичрачыларын мәс'улијјә-*



*тинин ашагы дүшмәсинә, беләликлә дә идарәетмә системинин аһәнкдар фәалијјәтинин позулмасына сәбәб олур.* Елә етмәк лазымдыр ки, идарәетмә фәалијјәтиндә функцијаларын ичрасы заманы онларын кәсишмәси һалларына јол верилмәсин. Кәсишән функцијалар мәнфи бир һал кими диггәт мәркәзиндә олмалы вә белә һалларын арадан галдырылмасына һәмишә чәһд едилмәлидир. Бунун идарәетмә фәалијјәтинин дәгиглији, мүәјјәнлији вә ајдынлығы үчүн мүһүм әһәмијјәти вардыр. Бурада әсассыз олараг бир идарәедичи бөлмәнин, јахуд шәхсин аз, дикәринин исә чох информасијаларла јүкләнмәси һалларынын да арадан галдырылмасы чох вачибдир. ***Функцијалар, информасијалар бәрәбәр бөлүшдүрүлмәлидир.*** Ән вачиб мәсәләләрдән бири дә идарә едән шәхсләрин ***онларын фәалијјәтинә хас олмајан функцијалардан азад едилмәсидир.*** Белә олдугда идарә апараты ишчиләри билаваситә өз фәалијјәтләрини јеринә јетирмиш оларлар ки, бу да истәр идарәетмә просесләринин, истәрсә дә истәһсалын даһа да интенсивләшдирилмәсинә мүсбәт тәсир кәстәрмиш олар.

Информасија системләринин тәшкилиндә ән башлыча мәсәлә ***информасија ахынларынын тәшкилиндәки нөгсанларын арадан галдырылмасыдыр.*** Бу чүр нөгсанлар мүхтәлиф вә чохчәһәтлидир. ***Биринчи нөгсан ејни информасијанын паралел кечмәси, верилмәсидир.*** Ејни гәбилдән олан мәлүмат вә кәстәричиләр мүхтәлиф идарәетмә бөлмәләри, мүхтәлиф груп адамлар тәрәфиндән топланыр вә ишләнилиб һазырланыр. Нәгичәдә гејри-сәмәрәли иш фәалијјәти јараныр, план, һесабат вә аналитик информасијалар арасындакы әлагәләр зәифләмиш олур. Бу исә информасија ахынларынын кедишини чәтинләшдирир, онларын чевиклијини вә динамизмлијлијини зәифләдир. ***Икинчи нөгсан информасијаларын формалашмасындакы вәһдәтчијин олмамасы һаллары илә бағлыдыр.*** Бу о демәкдир ки, һәр бир бөлмә өзүнүн хүсуси план вә һесабат кәстәричиләриндән, норматив-соғру мәлүматларындан, сәнәдләр формасындан, онларын һәрәкәт маршрутларындан истифадә едир. ***Үчүнчү нөгсан информасијаларын бир-бирини тәкрар етмәсидир.*** Бир сыра һалларда ејни информасијалар вә массивләр јухары органлара бир нечә дәфәкүндәлик, ајлыг, кварталлыг үзрә верилир. Бу һал информасијаларын сајынын сүн'и олараг чохалмасына кәтириб чыхарыр. ***Дөрдүнчү нөгсан информасијаларын вахты-вахтында верилмәмәси, кечикдирилмәси илә әлагәдардыр.*** Бу, информасијаларын топланмасы вә һазырланмасында кифәјәт дәрәчәдә оперативлијин чатышмамасы илә әлагәдардыр ки, бу да өз нөвбәсиндә истәһсалын кедишиндә баш верән кәнарлашмаларын вахтында арадан галдырылмасы үчүн мүвафиг идарәетмә гәрарларынын гәбул едилмәсини хејли чәтинләшдирир. Она көрә дә информасијаларын верилмәсинин ардычыл оператив учоту апарылмалыдыр. Мүһүм нөгсанлардан ***бири дә (бешинчи нөгсан) информасијаларын кифәјәт гәдәр е'тибарлы вә әһәтәли олмамасыдыр.*** Бир сыра һалларда информасијаларын топланмасы шәртләринә гаршы ваһид тәләбләр гәјдасы гојулмур вә онларын дүзкүн учоту апарылмыр, информасијаларда тәсадүфи мәлүматлар, кәстәричиләр өзүнә јер тапыр, ишин һәгиги везијјәтини әкс етдирмир. Белә информасијалар әсасында апарылмыш иггисади һесабламалар дүзкүн нәтичәләр вермир, дәгиглији тә'мин етмәк үчүн һәмин һесабламаларын јенидән апарылмасы исә өз нөвбәсиндә, ***артыг иш вахты сәрфинә сәбәб олур.*** Бу чүр тәһрифләр республиканын бир сыра фирма вә

ширкәтләриндә, тәсәррүфатларында, бүтөвлүкдә бә'зи рајонларда аз олмамышдыр. Информасија ахынларында мөвчуд олан **алтынчы нөгсан онларыи тәләбатдан артыглыгы һаллары илә әгагәдардыр**. План-учоғ вә техники информасијаларын лазым олдуғундан артыглыгы топланылан мә'луматларын гәјдәсызлығындан ирәли кәлир. Нәтичәдә ихтисаслы ишчиләр һеч бир истәһсал, игтисади зәруријјәт олмадан **артыг кәстәричиләрин, мә'луматларыи вә сәнәдләрин топланмасы ишләри илә мәшгул олур, онлара изафи вахт сәрф едирләр**. Бу һал һәм дә сүрүндүрмәчилик, бюрократик һаллара кәтириб чыхарыр. Белә һаллар бә'зән јухары тәшкилатларын мүәссисәләрдән зәрури кәстәричиләрдән, һесабатлардан эләвә чоһлу мә'луматларын алынмасы нәтичәсиндә дә баш верир. **Једдинчи нөгсан информасијаларыи өзләриини мүгајисә олуна билмәмәси һаллары илә әлагәдардыр**. Бир сыра һалларда мүәссисәнин мүхтәлиф бөлмәләри информасијаны мүхтәлиф вахтларда алыр вә ишләјиб һазырлајыр. Опа көрә дәнплан вә һесабат кәстәричиләринин мүгајисә олунмасы чәтинләшир.

Һал-һазырда мүвафиг мүтәхәссисләр (кибернетикләр вә игтисадчылар) һәмин типли нөгсанларын арадан галдырылмасы үчүн бир сыра фикирләр, мүлаһизәләр ирәли сүрүрләр. **Булардан бири интеграсија едилмиш информасија системләриини јарадылмасыдыр**. Бу системин хүсусијјәти информасија системинин мөвчуд идарәетмә структурундан асылы олмајарағ информасија ахынларынын комплекс һәллинә әсәсланыр. Бурада артыг информасијанын верилмәси, топланмасы јалныз мүәссисәдахили һәр һансы бир бөлмәнин сәләһијјәтинә даһил олмур, мүәссисәнин үмуми ишинә чеврилир, ваһид норматив, сорғу системинә әсәсланыр. Бу систем информасија ахынларынын бүтүн каналлар үзрә верилмәсинин сәмәрәләшдирилмәсинә имкан верир. Ән вачиб мәсәләләрдән бири дә информасија системләри тә'сирләринин оптималлашдырылмасыдыр. Бурада оптималлашдырма принципләринин нәзәрә алынмасы башлыча шәртдир.

## **§ 6. Информасијанын ишләнмәсинин техники васитәләри**

Идарәетмә сәһәсиндә ән мүһүм мәсәләләрдән, вәзифәләрдән бири идарәетмә әмәјинин механикләшдирилмәси вә автоматлашдырылмасыдыр. Мүасир елми-техники ингилаб истәһсалы габагчыл әмәк васитәләри илә силаһландырмагла бәрабәр, истәһсала рәһбәрлији һәјата кечирән идарәетмә апаратынын өзүнү дә гүдрәтли бир техники васитә илә силаһландырмағы тәләб едир. Белә бир гүдрәтли васитә автоматлашдырма вә механикләшдирмәдир. **Идарәетмә сәһәсиндә әмәк мәсрәфләриини илдән-илә һәддән артыг чоһалмасы, көһнә васитәләрлә истәһсала рәһбәрлијин сәмәрәли олмамасы мүасир дөврдә идарәетмә әмәјини механикләшдирилмәси вә автоматлашдырылмасыны зәрури етмишир**. Техники васитәләрлә игтисади информасијалар бир нечә мүвафиг чеврилмә мәрһәләсиндән кечир. Информасијанын көтүрүлмәси, јығылмасы, өтүрүлмәси вә ишләнмәси инди мүасир техники васитәләрин көмәклији илә тәтбиг едилир. Она көрә дә идарәетмәнин техники васитәләри: јығма вә өтүрмә, көтүрмә, даһилетмә, ишләјиб-һазырлама, сахлама, тәгдиметмә вә ичраетмә кими группара ајрылырлар.

Идарәетмәнин техники васитәләри ХХІ әсрдә сүр'әтлә тәрәгги етмәјә



һәлл едилмәси алгоритминин һазырланмасы, һәлләтмә програмынын тәртиб едилмәси вә информасиянын машина тәгдим едилмәси); г) информасиянын тәгдим едилмәси гуғрулары (сигналвермә, индикасия вә гејдетмә).

Ән башлыча проблемләрдән бири јухарыда көстәрилән информасия васитәләринин, гуғруларынын дүзкүн сечилмәсидир. Бурада бир сыра мејарлар, о чүмләдән, информасиянын һәчми, мәзмуну, техники васитәләрин етибарлылығы, хидмәт хәрчләри, верилмә сүрәти нәзәрә алынмалыдыр.

**Информасиянын ишләнмәси системинә гаршы гојулан шәртләр идарәетмә аппараты гаршысында гојулан, һәлл едиләчәк мәсәләләрин характериндән ирәли кәлир. Ашағыда бу тәләбләрә чаваб верән тәснифат верилир:**

а) бөјүк сүрәтләр тәләб едән оператив рәһбәрлик үзрә мәсәләләр. Адәтән, истәһсалын идарә едилмәсиндә белә мәсәләләр даһа чоһ мејдана чыхыр.

б) план һесабламалары үзрә мәсәләләр. Бу мәсәләләрин һәлли һесабат дөврүндә һәјата кечирилир, емалын бөјүк сүрәтләрини тәләб етмир. Лакин бүтөвлүкдә, емала бөјүк һәчмдә техники вә техники-игтисади информасия мәруз галыр.

в) һәлли бөјүк информасия массивинин ишләнмәси нәтичәсиндә һәјата кечирилән вә јүксәк оперативлик тәләб едән мәсәләләр, проблемләр.

**Идарәетмә әмәјинин елми тәшкили үчүн, һәр шејдән әввәл, информасия ишләнмәсинин мәркәзләшдирилмәсинин һәјата кечирилмәсидир.** Бунун үчүн информасия һесаблајычы системи (ИҺС) јарадылмышдыр. Информасия ишләнмәсинин мүхтәлиф пунктларынын вә аралыг сәнәдләринин ләғвини һәјата кечирәркән јалһыз илкин вә норматив информасиясынын истифадәси нәзәрдә тутулур. Бу информасия өзүнүн сахланма вә јаранма јериндән оператив шәкилдә мәркәзә верилир, бурада исә онун ишләнмәси баш верир. Аралыг информасиянын арадан галдырылмасы сәнәд дөвријјәсини бир нечә дәфә азалдыр. Јалһыз илкин сәнәдләрин ишләнмәсинин вә истифадәсинин мәркәзләшдирилмәси информасия ахынларынын схемини хејли јүнкүлләшдирир.

Информасия һесаблама мәркәзи идарәетмәнин автоматлашдырылмыш системинин өзәји сајылыр. Информасия һесаблама мәркәзинин функцияларыны ики група бөлмәк олар:

а) Оператив рәһбәрлик хидмәти (ОРХ); б) Информасиянын ишләнмәси хидмәти (ИИХ).

ОРХ, адәт, өзүнә мүәссисәнин диспетчерләринин, о чүмләдән баш диспетчерин фәалијјәтини даһил едир. Оператив пунктлардан сигналлар вә телемеханика васитәләри илә истәһсал просесләринин кедишинә нәзәрәт олуһур, әмрләр васитәсилә онлары идарә едилрәр. ИИХ—һәр шејдән әввәл, ЕҺМ вә истисмарчы группудур. Һәмин групп информасиянын верилмәси васитәләри, информасиянын верилмәсинин мәркәзләшдирилмиш пункту вә идарәетмә аппараты илә әлағдардыр.

Идарәетмә әмәјинин елми тәшкилиндә онун механикләшдирилмәси вә автоматлашдырылмасынын планлашдырылмасы мүһүм мәсәләдир.

Сәнәјә мүәссисәләриндә јаранан игтисади информасиянын механики ишләнмәси үчүн апарылмыш тәһлил вә һазырлыгдан сонра бир гәјдә олараг, ашағыдакы бөлмәләри әһатә едән игтисади информасиянын механики ишләнмәси

планы тәртиб едилір:

1) Техники-игтисади планлашдырма үзрә информасијанын механики ишләнмәси; 2) Оператив-истеһсал планлашдырмасы үзрә информасијанын механики ишләнмәси; 3) эсас васитәләрин учоту; 4) Материал гижмәтләринин учоту; 5) эмәк вә эмәк һаггынын учоту; 6) Пул вәсаитләринин, һесаблама, кредит вә саир эмәлијјатлар; 7) истеһсал хәрчләринин учоту; 8) һазыр мәнсулуи учоту; 9) Мүссисәнин мүһасибат балансы вә ичмал һесабатынын машын тәртиби вә с. үзрә.

Мүссисәләрдә бу кими көстәричиләр үзрә планлар мүддәт вә эффектлик көстәрилмәклә һазырланыр вә һәјата кечирилик. Бу планын јеринә јетирилмәсинин һесапланмасы үчүн һәм өз информасија гурғуларындан (лазым кәлдикдә), һәм дә информасија һесаблама мәркәзләринин техники васитәләриндән истифадә едилір. Игтисади һесабламаларын механики ишләнмәси идарәтмә эмәјинин механикләшмәси вә автоматлашдырылмасы васитәләриндән сәмәрәли истифадә едилдији шәраитдә эффект верә биләр. Һәмин ишләрин кенишләндирилмәси нәинки механикләшдирмә васитәләрин чох олмасыны, һәм дә онун тәкмилләшдирилмәсини, мөвчуд васитәләрдән там истифадә етмәји гаршыја гојур.

Игтисади информасијанын механики ишләнмәсиндә даими перфокартлардан истифадә олунмасы мүһүм әһәмијјәт кәсб едир. Бунларын эсасында табулјаграмлар тәртиб едилір. Даими перфокартларын әһәмијјәти ондан ибарәтдир ки, даими информасија орада сахланылыр вә игтисади һесабламаларын комплекс механикләшмәсинә шәраит јарадыр. Даими перфокартларын истифадәси мүвафиг көстәричи вә реквизиtlәрин 50%-ни азалтмаға имкан верир. Лакин информасија артыглығы чох олдугда онларын ишләнмәси чәтинләшир. Даими информасијанын сечилмәсинин эсас ме'јары, онун перфокартларын картотекинә көчүрүлмәси информасијанын стабиллик әмсалы сајылыр. Бу әмсал верилән информасија мәчмусунун номснклатурунун мүәјјән вахт дөврүндә дәјишилмәз галан рәгәмләринин сајынын информасија мәчмусунун һәмин вахт дөврүнүн әввәлиндә олан рәгәмләринин үмуми сајына нисбәтиндән ибарәтдир. Идарәтмә эмәјинин механикләшдирилмәсинин планлашдырылмасы заманы мүссисәдә комплекс механикләшдирмә васитәләринин истифадә олунмасынын вәзијјәти, тәшкилати-техника вә һесаблама техникасы алынмасына сәрф едилән хәрчләр нәзәрә алынмалыдыр.

Мүссисәдә эмәјин механикләшдирмә васитәләринин тәтбигинин планлашдырылмасы үчүн информасијанын дүзкүн гижмәтләндирилмәсинин бөјүк әһәмијјәти вардыр, һабелә мүһәндис-техники ишчиләрин вә гуллуғчуларын эмәјинин нормалашдырылмасы илә әлағәдардыр. Бу, һәр шәјдән әввәл, бизә имкан верир ки, информасијанын кәмијјәт вә кејфијјәт характеристикасыны мүәјјән едәк. Америка алими К. Шенпунун тәтбиг етдији информасијанын «бит» өлчүсүндән кениш истифадә едилір. Сон заманлар информасија ваһиди олан «бит» васитәсилә электрон-һесаблама машыналарынын иш көрмәк имканы, габилијјәти өлчүлүр. Мәсәлән, һесапланмышдыр ки, электрон һесаблајычы «Минск---22» машынынын бурахылыш габилијјәти санијәдә 1,5 млн-а чатыр. Мүгајисә үчүн гејд едәк ки, инсан бејнинин «бурахылыш габилијјәти санијәдә 50 «бит»ә бәрәбәрдир.

Практикада информасијанын һәчми көстәричи вә сәһәдләр васитәсилә ифадә олунур. Информасијанын верилмә чохлуғу сон заманларда информасијанын

структур ваһидләри (көстәричиләр, реквизи́тләр) вә информасија сигналлары (импу́лслар, сөзләр, һәрфләр, рәгәмләр, ишарәләр вә с.) васитәсилә өлчүлүр. Идарәетмә эмәјиниң механикәшдирилмәсиниң планлашдырылмасы механикәшдирмә ишләриниң лајиһәләшдирилмәсини дә әһатә едир. Лајиһәләшдирмә ишләри ИҺМ-ләрдә техники-игтисади информасијаның ишләнмәсиниң технолокијасыны, ардычыллығыны мүәјјәнләшдирир. Идарәетмә үзрә мәсәләләрин һәлли просесләриннн ЕҺМ-ра көчүрүлмәси үчүн алгоритмләр лазымдыр. Бу вә ја дикәр мәсәләниң һәлли идарәетмә аппараты тәрәфиндән оператив рәһбәрлик вә планлашдырма үзрә сәнәдләрин тәртиб едилмәсини тәләб едир. Идарәетмәниң автоматлашдырылмыш системи аралыг вә јығым сәнәдләриниң ләғвини нәзәрдә тутдуғундан мәсәләләрин һәллиниң алгоритмләри кими көстәричиләрин һесабат көстәричиләринә чеврилмәси ганунаујғунлуғуну әкс етдирмәлидир. **Информасијаның елми тәшкили** вә эмәјин эффектлијини артырмаг үчүн мүхтәлиф игтисади мәсәләләрин әһәмијјәтлилик дәрәчәсиндән асылы олараг онларын электрон-һесаблама маһынларында һәлл едилмәси чох әһәмијјәтлидир.

### **§7. Информасијаның һазырланмасында баш верә билтәчәк сәһвләр вә онун идарәетмәјә негатив тәсири**

Базар мүнәсибәтләринә кечид шәраитиндә *игтисади просесләрдә кортәбиш мејилләрин артмасы информасијаларың дәғиглијинә олан тәләбләр әһәмијјәтли дәрәчәдә јүкәлтмишидир*. Бу, биринчи нөвбәдә һазырланмыш үмуми информасија һәчминдә *сәһвләрин хуәсуи чәкисиниң азалдылмасы*, һәмин сәһвләр нәтичәсиндә *баш верән иткиләрин азалдылмасыны нәзәрдә тутур*. Она көрә дә бурада ән вачиб проблемләрдән бири сәһвләрин ашкара чыхарылмасы вә онларын арадан галдырылмасыдыр. Һәм дә нәзәрә алмаг лазымдыр ки, бүтүн сәһвләри ејни дәрәчәдә, сәвијјәдә ашкара чыхармаг мүмкүн дејилдир вә бу сәһвләр ејни дәрәчәдә идарәетмәјә тәсири етмир. Һәм дә ејни сәвијјәдә иткиләрә сәбәб олмур. Баш вермиш сәһвләрин арадан галдырылмасы үчүн кириш информасијаның өзүнүн һадисә вә просесләри *идекуват һалда әкс етдирә билмәси* вә бу информасијаларын сонрақы мәрһәләләрдә ишләниб *һазырланмасының дәғиглији* мүһүм әһәмијјәт кәсб едир. Информасијалар игтисади просесләрин, һадисәләрин имминент маһијјәтини әкс етдирмәлидир. Она көрә дә бурахылан сәһвләрин сәбәбләри, онларын тәснифаты вә бу сәһвләрә тәсири едән амилләр системли һалда арашдырылмалыдыр.

Менечментә, информасијаја аид олан әдәбијјатларда *ашкар едилмиш сәһвләр бир гајда олараг дөрд груп һалында тәснифата ајрылыр*:

**1. Илкин сәнәдләрә бағлы сәһвләр** (сәнәдләрин сәһв долдурулмасы, сәнәдләрин өзүндәки сәһвләр, көстәричиләрин тәһриф едилмәси, сәнәдләрин сәһвән һазырланмасы, илкин сәнәдләрдә һәр һансы бир вачиб әләмәтин нәзәрдән гачмасы, сәһвләр сәбәби шифрәсиниң сәһвән мүәјјән едилмәси вә с.)

**2. Һесаблама мәркәзиниң фәалијјәти илә бағлы олан сәһвләр** (мә’луматларын маһын дашыјычыларына верилмәси, перфокартларын комплектләшмәси, долдурулмасы, онларын мигдарының мүәјјән едилмәси, операторун диггәтсизлији, рәгәмләрин јердәјишмәси, рәгәмләрин тәһриф едилмәси, рәгәмләрин јаддан чыхмасы,

информасија макетиндәки чатынмамазыны вә с. илә бағлы сәһвләр).

**3. Әлағадар сәһвләр** (лазым олимпиа баһа рәғәмләрин чап едилмәси, тејри дәғиг чап олунамалар, магнит лентләринин тејри кејфијәти програмын өзүндән ирәли кәләп сәһвләр, информасијанын сүбјектив тајдада магнит лентиндән силинмәси, перфокартларын ашынымасы вә с.).

**4. Нәзарәт вә чәдвәл нәтичәләринин бурахылышы илә бағлы сәһвләр** (кәстәричиләрин, сәтирләрин вә ишарәләрин тејри дәғиг вә сәһв чапы, артыг ишарәләрин чапы, ошарын сәһвәп группаларыны дәрәҗәләсәси, чәдвәлин һәр һансы бир һиссәсинин сәһвәп чапы операторун идарәетмә пунктуну, програмы зәиф билмәси, идарәетмә гурғуларын насазлығы вә с.).

Јухарыда кәстәрилән вә дикәр нәгәсанларын арадан галдырылмасы үчүн ардычылы вә системин тајдада нәзарәт ишләри, нәзарәт әмәлијатлары апарылыр. Мәсәләп, дахлы одан мәлүматлар үзрә нәзарәт ешфаринчинин сәһәдләрини, сәһәдләрин комплективләндирилмәсини, сәһәдләрин мәнтиги нәзарәтини, мәлүматларын маньын даһыјячыларына верилмәси илә бағлы нәзарәтин оператор тәрәфиндән физуал нәзарәт, һабелә мухтәлиф методларла перфолентә нәзарәт (верификасија, балане, һесаблама методлары) тајдасында һәјәтә кечирилир. Һәмин вә дикәр методларын *мејдана чыхан вә чыха биләчәк сәһвләрин арадан галдырылмасы вә јахуд гаршысынын алынмасы бахымындан бәјүк әһәмијәти вардыр*. Әлбәттә, бурада информасијаларын һазырланмасы үчүн сәмәрәли технологи процесин сечилмәси дә сон дәрәҗә вачибдир. Тејд етмәк лазымдыр ки, һәтәр информасијаларын һазырланмасында вә һәтәрә дә даһа кешин мијаслы сәһвләрин артмасы (сәһвләр тезлијинин чохалмасы) һәр һансы бир объект вә јахуд процесин идарә едилмәсини чәтинләшдирир<sup>1</sup>.

<sup>1</sup> Бу вә дикәр вачиб проблемләр компјутер технологијасы бахымындан академик Ә.М.Аббасовун әсәрләриндә кешин шәрһ едилмишдир.

## IX ФЕСИЛ ИДАРЧЛИК ГЕРАДЛАРЫ ВА ОНЛАРЫН ОПТИМАЛЛАШДЫРЫЛМАСЫ

### § 1. Идаретме герадларынын махити. Герадларынын хызирланмасы ва ичра едилмесинде ребор ишчинин ролю

Идарчилик герадлары бер хансы бир *проблемни халт жолу, вариянтты* мураккэблиги ва жахул халт олуна хызирланмасын асылыдыр. Идаретме герадлары борабер шират дахилинде илара еден ва илара олуналары гаршылыгы ала ва та сиринде, инсанларын хусуси билеик ва умуми инкишад хызирланмасын асылыдыр. Идаретме герадлары адында да болги олдугу кими идаретме системда ба ширен проселер ва фазилитте багыдыр. Идаретме герадлары биринчи нывбада идаретме системинде интеллектуал ва практики фазилитин, интеллектуал мулкитин истихасидир. Идаретме герадлары ресми формалашыш идарчилик апараты актыдыр. Идарчилик актынын табул едилмеси бу ва жа дикер проблемлар узре техникки-иттисади асаландырмаларын апарылмасы, мулкун олан вариантлардан ен жахшысын ачылмасы, мултратти, табатчыл иделаларын тезере алынмасы истихасидир. Маселен, идаретме, о чумаладе идаретме герадларына маркетинг тадасында жанашма фирма стратегиясын ачылмасы, бунун улун ачылмасы ва перспектив дюр узре амтелер таабатын мулссен едилмеси, прогнозлашдырылмасы, онларын ргабет табилититинин мулссен едилмеси ва с. узву шкилде багыдыр.

**Идаретме герадларынын махити.** хамин герадлар ары-ары аламаларын кунлик халта табул едилкери герадлардан едилитти дэрчелдир. Бу *дириниси, герадлары объектнин мултатифлигинде, киттиси, кимини, герадларын табул олунасы принципери ва методларында ири килер.* Идаретме герадларынын зурлигини мулссен проблемлери, *хызирли иделалар* едилмеси ва ири едилмеси иле алапдыр. Демек, проблем ва *хызирли иделалар* олмаганды герадлар да олмаганды. Дакин проблемсиз ва хызирлисиз иттисади системлар жолур. Идаретме герадлары да мултатом оларат верилмели ва онун иштинде хызирланмасы технологиясына даима ва улусек хызирладе сме гелунамагыдыр.

Идаретме герадларынын хызирлиги дикер хызирлик нывбери иле биле авасиле элаптардыр. Бу, бер идаретме объектине та сире ва хам табул селери идарчилик герадларынын табулу чакитинде немелдир. Герадлар меселеси олмаганды хизирлиги, нем та селери ва реал олмагыдыр.

Керундугу кими, идаретме герадлары идаретме фазилити иле узви шкилде багыдыр. Бу узви элаге инарформацияларын табул едилмеси, мулссен герадлар варианттын иштинде хызирланмасы ва идаре олуна объект онларын авасиле та сир едилмеси, мывчул ситуасиянын (взиритин) тадала салынмасы заруртинде ири килер. Бу идарчилик фазилитинин табул едилити иле борабер ребор ишчинин ролю олунамагыдыр.











*башлычасы исә фәрсизлигини сүбүт етмиш олар. Она көрә дә рәһбәр ишчиләр гаршысында ашагыдакы тәләбләр ирәли сүрүлүр:* а) информасиялардан истифадә етмәји бачармалы, бу сәһәдә мүэҗҗән вәрдишә малик олмалыдыр; б) проблемләрдән баш чыхармалы, вәзиҗәти дүзкүн тәһлил етмәлидир; в) оптимал тәсәррүфатчылыг гәрарларынын гәбул едилмәси вә онларын ичра едилмәсини тәмин етмәји бачармалыдыр.

Бу о демәкдир ки, бүтүн тәсәррүфат рәһбәрләри даими олараг *идарәетмәшин нәзәри вә методолоҗи әсасларыны өҗрәимәли, өз билиҗини елм вә техниканын ән јени наилиҗәтләри илә јениләшидирмәли вә истеһсалын тәшкилинин мүтәрәгги методларына јүрәләимәлидирләр.* Јалһыз белә олан тәгдирдә рәһбәр ишчиләрдән јүксәк кеҗфиҗәтли гәрарлар вә онларын ардычыл ичрасыны көзләмәк олар.

## **§ 2. Идарәетмә проблемләринин ашкара чыхарылмасы вә әсасландырылмасы**

Идарәетмә гәрарларынын әсасландырылмасы, биринчи нөвбәдә проблемин характериндән, онун мејдана кәлмәси мәнбәләриндән, игтисадиҗатын диалектик инкишафындан, дахили зиддиҗәтләрин һәлл едилмәси зәрурәтиндән ирәли кәлир. Бүтүн бунлар мүэҗҗән идарәетмә гәрарларыны, гәрар формалары вә методларыны тәләб едир. Сосиал-игтисади инкишафда дахили инкишаф зиддиҗәтләри, мејлләри гәбул олуна гәрарларынын мәзһунуна вә структуруна да тәсир едир. Мәсәлән, тәчрүбә көстәрир ки, *игтисади инкишафда ашагыдакы зиддиҗәтли ситуасиялар ола биләр:* планлашдырма вә тәсәрүфатчылыг фәалиҗәтиндә дөвләт интизамынын позулмасы һаллары; елми-техники тәрәггинин игтисади инкишаф, ичтимаи истеһсалын интенсивләшидирилмәси илә уҗһунсузлуғу һаллары; аҗры-аҗры мүәссисәләрин тәсәррүфат фәалиҗәти мәгсәдләринин бүтөвлүкдә, чәмиҗәтин сосиал-игтисади мәгсәдләри илә зиддиҗәт тәшкил етмәси һаллары вә бунунла әләгәдар мејдана чыхан проблемләр; тәсәррүфатчылыг фәалиҗәтиндә игтисади ганунларын тәләбләринин тамамилә нәзәрә алынмамасындан ирәли кәлән проблемләр; кадрларын сечилмәсиндәки чидди нөгсанлардан ирәли кәлән проблемләр вә с.

Јухарыда көстәрилән вә она бәнзәр проблемләр мүвафиг идарәетмә гәрарларынын гәбул едилмәсини тәләб едир. Чүнки идарәетмә гәрарларынын гәбул едилмәси мәгсәдәуҗһун идарәчилик фәалиҗәтинин һөҗәта кечирилмәси демәкдир. Идарәетмә фәалиҗәти исә идарәолунан системин јени кеҗфиҗәт һалыны, арзу олуна вәзиҗәтә чатдырылмасы үчүн башлыча шәртдир. Бурада ән башлыча мәсәләләрдән бири истеһсал проблемләринин һәлл едилмәсидир. Лакин истеһсал мәсәләләри өзү дә бир сыра комплекс мәсәләләрин һәллини тәләб едир. Истеһсалын сон нәтичәсинә наил олмаг үчүн бир сыра аралыг кәмиҗәт вә кеҗфиҗәт көстәричиләрини, әмәк, мадди вә малиҗә ресурсларындан сәмәрәли истифадә едилмәсини, идарәолунан просесләрин динамик инкишаф вәзиҗәтинин тәмин едилмәси лаһым кәлир. Истеһсал проблемләринин мүвәфәғиҗәтлә һәлли идарәетмә гәрарларынын мәгсәдләринин, фәалиҗәт програ-мынын, тәдбирләрин вә идарәолунан объектә тәсиретмә вәситәләринин дүзкүн сечилмәсинин бөҗүк әһмиҗәти вардыр.

**Бу заман башлыча мәсәләләрдән бири проблемин мејдана кәлмәсинин өҗрәнилмәсидир.** Идарәетмә системләриндә бәзән көзләнилмәјән проблемләр,

комплекс вэзифалэр мејдана чыха билир. Һәмин проблемлэрин мејдана кәлмәси сәбәблэринин араңдырылмасы, тәһлил едилмәси, гијмәтләндирилмәси идарәетмә гәрарларының гәбул едилмәси үчүн вачиб шәртләрдән биридир. Белә олан шәраитдә һәр бир тәсәррүфат рәһбәри мејдана чыхан мүрәккәб истеһсал шәраитиндән баш чыхармағы вә онун һәлли үчүн оператив гәрарлар вермәји бачармалыдыр. Бу гәрарлар объектив имканларын, дөвләт сәнәдлэринин, ганун вә принциплэринин дүзкүн нәзәрә алынмасына әсасланмалыдыр. Бурада мүхтәлиф идарәетмә мәрһәлэләриндә социал-игтисади мәгсәдлэрин ирәли сүрүлмәси, һәмин мәгсәдлэрин һәртәрәфли әсасландырылмасы, мөвчуд һадисә вә просеслэрин тәһлил едилмәси идарәетмә гәрарларының объективлији вә дәгиглији үчүн мүһүм шәртдир. Һәмин шәртлэрин, тәләблэрин мәчму һалда нәзәрә алынмасы тәсәррүфатчылыг фәалијјәтиндә субъективизм вә волјунтаризм һалларының арадан галдырылмасы үчүн бөјүк әһәмијјәтә маликдир. Лакин бә'зи һалларда идарәетмә гәрарлары дүзкүн әсасландырылмыр. Белә гәрарларда дарчәрчивәли идарәчилик, јерличилик мејлләри, рәһбәр ишчинин субъектив фикирләри үстүнлүк тәшкил едир. *Ән мәнфи чәһәтләрдән бири гәрарларың әсасландырылмаасы шәраитиндә әввәлмәдән рәһбәр ишчинин нәзәрдә тутдуғу һәр һансы бир фикрин идарәетмә гәрарларында әкс етдирилмәсидир. Бурада һеч бир коллекциаллыга, бу вә ја дикәр мәсәләнни музакирәсинә, мәсәләнни объектив һәллиңә јер галмыр, идарәетмә елминин, диалектик мәнтигин принципләри позулмуш олур.*

Идарәетмә гәрарларының кејфијјәтинин јүксәлдилмәси биринчи нөвбәдә елми мүддәаларын нәзәрә алынмасыны тәләб едир.

*Идарәетмә гәрарларының кејфијјәти проблемлэрин бүтөв, вәһдәт һалында һәллини, һәмин проблемләрә систем һалында јанашманы, заһири һадисәлэрин изаһындан онун маһијјәтинә, мүчәррәдликдән конкретлијә, зиддијјәтлэрин даһили үнсүрлэринин, әкликлэрин, онларын вәһдәтлији вә һәлли механизминин һәртәрәфли өјрәшилмәсини тәләб едир.* Мәсәлән, узун илләр боју үмуми мәһсул кәстәрчиси сәнәједә, сәнәјә мүәссисәлэриндә тәсәррүфат фәалијјәтинин гијмәтләндирилмәси вә планлашдырылмасында әсас кәстәрчи олмушдур. Лакин тәсәррүфатчылыг тәчрүбәси кәстәрди ки, бу кәстәрчи һеч дә мүәссисәлэрин онлардан асылы олан фәалијјәтини тамамилә әкс етдирмир. Һәмин кәстәрчи илә јанашы сатлыг мәһсул кәстәрчисиндән дә истифадә едилмәјә башланылды. Һәмин кәстәрчинин дә өз нөгсанлары вардыр. Сонралар бу кәстәрчиләр малкөндәрмә (мүгавилә) кәстәрчиси илә әлагәләндирилди. Бундан башга тәсәррүфат механизминин тәкмилләшдирилмәси илә әлагәдар халис мәһсул кәстәрчисиндән кениш истифадә едилмәјә башланылды. Бу вә ја дикәр кәстәрчилэрин әксәр тәсәррүфат, истеһсал саһәлэриндә стандарт, универсал һалда тәтбиги бир сыра зиддијјәтлэри әмәлә кәтирди. Әлбәттә, даһили зиддијјәтләр һәр бир кәстәрчинин өзүндә дә тәчәссүм етмишдир. *Идарәетмә гәрарларының һазырланмасы заманы ән башлыча мәсәлә һәмин зиддијјәтлэрин нәзәрә алынмасыдыр.* Бу, идарәетмә гәрарларының мүһүм хассәсидир. Тәсәррүфат рәһбәри, идарәетмә органлары гәрар гәбул етмәздән әввәл тәсәррүфат фәалијјәтиндә, *игтисади инкишафда әксикликләр тәшкил едән тәрәфлэри вә мејлләри дүзкүн мүәјјән етмәји бачармалыдыр.* Әкс тәгдирдә һәтта идеал игтисади кәстәрчи тәсәррүфат мәсәлэлэрини автоматик олараг һәлл едә билмәз. Мәсәлән,

элверинили көстөрочи һесаһ едилән норматив халиһ мәнсул көстөрочисинин өзү дә ондан систем һалында истифадә едилмәдикдә мәнфиликләрә кәтириһ чыхара биләр. Бу көстөрочи өзүнә эмәк һаггы фондуну вә мәнфәәти даһил едир. Лакин һәмин көстөрочинин истәр структура, истәрәсә дә һәчми һејли дәрәчәдә һијмәтһојмадан, нормаларын кејфијјәгиндән вә саирәдән асылы олур. Она көрә дә тәтһиг олуһан һәр һансы бир игтисади көстөрочинин ваһид игтисади просесләрлә һансы истиһагәтдә әкәлик, зиддијјәт тәһкил етмәси мејилләри тәһлил едилмәли, онун мәнфи вә мүсбәт чәһәтләри, тәрәфләри идарәетмә гәрарларында нәзәрә алынмалыдыр. Конкрет һадисә вә просесләрин конкрет зиддијјәтләри идарәетмә проблеминин, тәсәррүфатчылыг ситуасијасынын (вәзијјәтинин) формалашмасында вә онларын һәлли заманы диггәт мәркәзиндә олмалыдыр. Чүнки мүчәррәд һәгигәт, һадисә, мәгсәд вә мәнәфәләр олмадығы кими мүчәррәд зиддијјәтләр дә жохдур.

Ән вачиб мәсәләләрдән бири дә игтисади, сосиал вә техники информасијаларын дүзкүн ишләнилмәси вә онларын идарәетмә гәрарлары үчүн һазырланмасыдыр. Информасијаларла ишләмә габилијјәти рәһбәр ишчинин ән мүһүм кејфијјәт характеристикасы олмалыдыр. Бурада мүмкүн олан гәрар вариантларынын дүрүстләшдирилмәси вә јығчам шәкилдә ифадә едилмәси чоһ вачибдир. Бу исә биринчи нөвбәдә гәрарларын һазырланмасы вә гәбул едилмәсинин мүасир методларынын тәтһиг едилмәси сајәсиндә мүмкүндүр. Бу заман һәм програмлашдырылмыш вә һәм дә програмлашдырылмасы мүмкүн олмајан информасијалардан, јәни евристик методлардан (мәнтиги фикирдән) истифадә едилир. Чүнки һәр бир идарәетмә мәгсәди вә она ујғун гәрар кизли, потенциал һалда мөвчуд олур. Јахшы тәсәррүфат рәһбәри онун һәлли мејарларыны вә мәзмунуну әввәлчәдән интиутив һалда дәрк едир.

Идарәетмә гәрарларынын ән јахшы вариантларынын сечилмәси, мүмкүн олан алтернативләрин мүәјјән едилмәси, *биринчи нөвбәдә* гәрарларын тәркиб һиссәләринин, үнсүрләринин комплекс тәһлилини тәләб едир. Бурада *икинчи чәһәт* гәрарларын мәгсәдләрлә узлашдырылмасы, мәгсәдчәтма јоллары вә васитәләринин (мадди, малијјә, елми-техники тәрәгги, эмәк еһтијатлары, вахт амили вә с.) мүәјјән едилмәсидир. *Үчүнчү чәһәт* һәмин мәгсәд үчүн идарәедән вә идарәолуһан системләрин онларын јарымсистемләри вә бөлмәләринин фәалијјәтинин оптимал әлаһәләндирилмәси, тәһкил едилмәсидир. *Дөрдүнчү чәһәт*, һазырланмыш вариантла көрә саһә, вә мүәссисәләрин фәалијјәтинин мүмкүн олан вариантларынын һијмәтләндирилмәсидир. Бүтүн бунлар үчүн әсас вә әләвә мејарлар һазырланыр, конкрет амилләр нәзәрә алыһыр, нәтичәдә бүтүн көстөрочиләр үзрә ән јахшы вариантлар сечилир. Бу вариантлар рәсми идарәетмә гәрары кими гәбул едилир. Вариантларын сечилмәсиндә тәсәррүфат рәһбәри, онун фәалијјәти, билији вә бачарығынын мүһүм әһәмијјәти вардыр.

### § 3. Ситуасијалар вә проблемләр

Проблемләрин мејдана чыхмасы вә һәлли ситуасија илә бағлыдыр. Ситуасијанын һијмәтләндирилмәси һәм дә гәрарларын гәбул едилмәсинин чыхыш нөгтәсидир. Ситуасија харичи вә даһили шәраитин мәчмусу олмагла системин јени





## Гэрар, проблем вэ ситуацијанын вэрдэглији

## Мэрһэлэлэрин алагэси

Ситуацијанын тэһлили вэ проблемин ашкар едилмэси

Проблемин ашкар едилмэси вэ дүрүст лэшдирилмэси, мэгсэдин мүэјјэн едилмэси

Проблемин тэзаһүрэтмэ объектларина көрө өјрэнилмэси

Проблемларин алтернатив гэрарларынын сечилмэси вэ һазырланмасы

Проблемин алтернатив гэрарларынын гижмэтлэндирилмэси

Гэрарлар вариантынын сечилмэси

Гэрарларын јахшылашдырылмасы, дүзэлишларин едилмэси

Сон вариантын сечилмэси

Гэрарларын ичрасы планы вэ онун тэтбиги

## Мэрһэлэлэрин гыса мазмуну

Көстэрикиларин тэһлили, һазырланмасы, экспериментин апарыямасы, нөгсанларын ашкар едилмэси, ситуацијаларын тэһлили

Проблемин өјрэнилмэси, һалли едилмэси нөвбэлилийин, проблемларин мазмунча тэсвири, проблемин нөвлэри, онларын дәгиглэшдирилмэси, мэгсэдин конкретлэндирилмэси

Фэалијјэт даирэсинин конкретлэндирилмэси, иш јерлэри, бригада вэ ссхлэр хидмэт саһэси, бөлмэси вэ с. үзрә эсас вэ тэчили проблемларин өјрэнилмэси

Ресурслар, онларын идарә едилмэси, хэтти вэ динамик програмлашдырма, тэнзиметмэ, гайдаја салма, алтернатив гэрарларын һазырланмасы, онларын мэгсэдирлә тутушдурулмасы

Эксперт, еһтималы гижмэтлэндирмэ, мүэјјэнлилик вэ гејри-мүэјјэнлилик шэраитиндә гижмэтлэндирмэ методлары, проблемин гижмэтлэндирмэ методлары илә алагэлэндирилмэси

Алтернатив гэрарларын гижмэтлэндирмэ методлары үзрә вэ эмэлијјатларын тэдгиги эсасында истеһсал-игтисади мäsалэлэрин алтернатив гэрарларынын сечилмэси

Һәр бир алтернатив гэрарларынын нэтичэлэринин гижмэтлэндирилмэси, тэһлил едилмэси, зэрури дүзэлишларин едилмэси вэ онун үчүн эләвэ информасијаларын топланмасы

Вариантлар нөвлэринин үстүн чәһәтларина көрө мејарлар үзрә гижмэтлэндирилмэси, онларын көмијјэт вэ кејфијјэт характеристикасы, комплекс проблемларин сон һалли

Учот, нэзарәт, гэрар нөвлэринин проблемларинин мејданачыхма јеринэ вэ мазмунуна көрә һалли едилмэси үчүн комплекс планларын һазырланмасы вэ тэтбиг едилмэси

#### § 4. Гэрарларын гэбул едилмэси

Менечментин технолокијасы бахымындан идарэчилик гэрарлары ашағыдакы үч мөрһөлэдэн ибарэгдир: а) гэрарларын һазырланмасы; б) гэрарларын гэбул едилмэси; в) гэрарларын һэјата кечирилмэси.

**Идарэетмэ гэрарларынын һазырланмасы просесинин үмуми мэмуну:** 1. Проблемин, ситуасијанын, вэзифэлэрин тэһлили, ајдынлашдырылмасы вэ мөгсэдин формалашмасы; 2. Үмуми мэлуматларын элдэ едилмэси вэ тэһлили; 3. Гэрарларын гэбул едилмэси зэруријјэтинин ашкара чыхарылмасы; 4. Мејарларын сечилмэси; 5. Вэзифэлэрин параметринэ тэ’сир едэн амиллэрин эсасландырылмасы; 6. Вэзифэлэрин мүјјэнләшдирилмэси; 7. Гэрар моделлэринин һазырланмасы; 8. Гэрар моделинин элверишлилијинин гијмэтлэндирилмэси; 9. Алгоитмин тэртиб едилмэси; 10. Програмын тэртиб едилмэси; 11. Гэрарын гэбулу заманы шэраитин гијмэтлэндирилмэси; 12. Вариантларын сечилмэси вэ гијмэтлэндирилмэси; 13. Элверишли гэрар вариантынын сечилмэси; 14. Гэрарын конкретләшмэси, һиссэлэрэ ајрылмасы, јекун гэрарын гэбул едилмэси; 15. Гэрарларын сэнэдләшмэси; 16. Гэрарларын ичрачылара чатдырылмасы; 17. Гэрарын ичрасы үзэриндэ нэзарэт гаддасынын мүјјэнләшмэси.

**Идарэетмэ гэрарларынын гэбул едилмэ механизми.** Идарэетмэ гэрарларынын гэбул едилмэ механизми менечмент гаддалары вэ менечмент технолокијасы илэ үзвү шэкилдэ элагэдардыр. И.Н.Гречикова механизм дедикдэ ашағыдакылары нэзэрдэ тутур:<sup>1</sup>

1. Гэрарларын гэбул едилмэсинэ үмуми рэһбэрлик; 2. Гэрарларын гэбул олунмасы гаддасы; 3. Гэрарларын гэбул олунмасында планын ролу; 4. Рэһбэр ишчилэрин (ејни сэвијјэли) икитэрэфли гэрарларын фэрди гаддада гэрар гэбул етмэси; 5. Мөгсэдли группар вэ гэрарларын гэбулунда онларын ролу.

Лакин гејд етмэк лазымдыр ки, јухарыда ады чэкилэнлэрин һамысыны идарэчилик гэрарларынын гэбул едилмэси механизминэ аид етмэк дүзкүн олмазды. Бурада игтисади, һүгути, мэнэви, мотивләшдирмэ форма вэ методларынын да бөјүк эһэмијјэти вардыр.

**Гэрарларын гэбул едилмэси методлары.** Идарэетмэдэ гэрарларын гэбул едилмэси методлары мүхтэлиф олса да нэтичэ е’тибарилэ **ашағыдакы үч група ајрылыр:** а) гејри формал (евристик) метод; б) коллектив (груп адамлар, комисија, мүшавирэ вэ с.); в) кэмијјэт (ријази функцијалар, моделлэр). **Гејри формал (евристик) метод** менечерин аналитик јарадычы габелијјэтинэ, мэнтиги мүһакимэсинэ эсасланыр. Бурада менечерлэрин шэхси интуисијасы башлыча рола малик олур. **Коллектив метод** гэрарларын коллектив формада гэбул едилмэси илэ бағлыдыр. Мүвафиг адамлар группу һэр һансы бир проблемин һалли үзрэ гэрарлар гэбул едирлэр. Бурада идејалар ирэли сүрүлүр, мүтэхэссислэр тэрэфиндэн арашдырылыр. Гэрарларын коллектив гэбулу бэ’зэн “бејнин һүчуму” адландырылыр. Сэнајечэ инкишаф етмиш өлкэлэрдэ, о чүмлэдэн *Јапонијада Делфи методу* (Јунаныстанын Делфи шэһэринин адыдыр-кэлэчэји көрэ билэн мүдрик адамлар шэһэри) кениш

<sup>1</sup> И.Н.Гречикова. Менеджмент. М.1995, стр. 116

ајылмышдыр. Бурада идејалар, сорғулар эксперт гайдасында тәсдиг едилир. Гәрарын гәбул едилмәсинин **кәмијјәт методунун** әсасында информасија массиви дурур. Бурада хәтти моделләшдирмәнин динамик програмлашдырманын ојунлар нәзәријјәсинин, статистик моделләрин бөјүк әһәмијјәти вардыр.

Менечмент системиндә сәмәрәли, ардычыл гәрарларын гәбул едилмәсинин бөјүк әһәмијјәти вардыр. Бунсуз үмуми менечмент функцијаларынын лазымы нәтичәләри дә мүмкүн олмазды. Идарәетмә гәрарлары да информасијалар кими кејфијјәтли олмалыдыр. **Бу мөгсәдлә идарәетмә гәрарларына гаршы ашағыдакы әсас, үмдә тәләбләр гојулур:** 1. Мөгсәдли мејлә, истигамәтә малик олмасы; 2. Системли, комплексли әсасландырылмасы; 3. Ијерархијалы гайдада субардинасија олунмасы; 4. Конкрет үнванлы олмасы; 5. Директивлији; 6. Мүвафиг ресурсларла тәминаты.

Идарәетмә гәрарлары бир чох принципләр, әләмәтләр үзрә тәснифата ајрышыр. Ашағыдакы схемада гәрарлар идарәетмә функцијаларын, ситуасијаларын, һадисәләрин мүәјјәнлик сәвијјәси вә с. әләмәтләр бахымындан нәзәрдән кечирилик:

Идарәетмәнин функцијаларына көрә	Ситуасијаларын мүәјјәнлик сәвијјәсинә көрә	Функционал мазмунуна көрә	Вәзифәләрин һәлли характеринә көрә
планландырма	мүәјјәнлик шәраитиндә	малијјә	оператив
тәнкшәтмә	гејри мүәјјәнлик шәраитиндә	верки	стратежи
мотивләндирмә	риск шәраитиндә програмландырылан	истеһсан	---
учот, нәзәрәт вә с. функцијалар үзрә	програмландырылмајан	коммерсија	---

Идарәетмә проблемләри бир гайда олараг идарәетмә гәрарларыны тәләб едир. Бу хүсусән мүрәккәб тәсәррүфатчылык ситуасијаларына, проблемләринә аиддир. Һәмин проблемләрин, ситуасијаларын мазмуну мүхтәлиф идарәетмә органларынын конкрет фәалијјәтини, гәрарларыны тәләб едир. Мәсәлән, мүһүм елми-техники кәшфләр, саһә, әрази проблемләри, саһә вә саһәләрарасы, республикалар, глобаллашмыш проблемләр дејәк ки, һәр һансы бир мүәссисә, јахуд ширкәтин гәбул етдији гәрарларла тәнзим олуна билмәз. **Демәли, проблемләр мүхтәлиф сәвијјәмәрдә өз һәллини тапмалыдыр.**

Мүрәккәб тәсәррүфат ситуасијаларынын мејдана кәлмәси јалныз объектив игтисади гануларын тәләбләринин позулмасы илә дејил, һәм дә идарәетмә мөгсәдләринин дүзкүн мүәјјән едилмәмәси, һабелә социал-игтисади инкишафын өз ганунаујғулушларындан да ирәли кәлә биләр. Белә ки, өлкәнин игтисадијјатынын чари вә перспектив инкишаф истигамәтләри объектив олараг халг тәсәррүфаты саһәләриндә структур дәјишикликләрини, тәбии ресурслардан комплекс истифадә олунмасы, мәһсулдар гүввәләрин сәмәрәли јерләшдирилмәси, әмәк еһтијјатларындан там истифадә едилмәси, әһалинин, өлкәнин әразиси үзрә миграсијасы мејдана чыхыр. Мәсәлән, республикада әһалинин тәбии артымы илә јени иш јерләринин јарадылмасы арасында хејли ујғунсузлуғлар вардыр. Бундан башга мәктәбләри гуртаран мүтәхәссисләр дә ишлә тәмин олунмалыдыр. Һал-һазырда әввәлки дөврләрә нисбәтән республикада јени мүәссисәләрин тикилмәси иши хејли дәрәчәдә





едир.

Тарапара комплекс халында јанашма онгара систем халында јанашма иле

уэви суретле элаатардыр. Чар кики јанашма гадасчы бутувлуктас идиарсетм

гарапарыннын вадетини, јуксек сомрасини тэмнин едир. Идиарсетм гарапары

локал ва глобал месалар ва бир-бири иле багылы олан амилерле элаталандир

ва талли едир. Системли талли идиарсетм гарапарыннын елми свийссини

јукселлимеси, мүраккөб проблемарни объектив халли үчүн мүлүм шертдир.

Тарапара система јанашма ва онларын системли талли идиарсетмеје хамини

гадаларада јанашманын бир ниссидир. Бурада бир-бири иле багылы гарапар

структурнун јиметпандиримеси, онун структур таллини, гарапарынн форма-

лашмасы ва халата кечирлимесини система јанашма мүлүмдүр. Бу метод хусуси

оларат итисади проблемарни халли үчүн ва чыбыдир. Месален, истекал потенсия-

лындан, хамал ресурсларындан истифада едилмеси иле мүхталиф вариантлары

дузун сезлимесинде бу методн бөјүк эчмийсти вардыр.

Системли таллида бир сыра методлардан истифада едилдир. Булара еврестик

методлар, ризаи-итисади методлар експерт јиметпандирма методуну,

системин лекомпозија методу ва с. дахилидр.

Идиарчылик гарапарына дикер аспекта јанашма. Идиарчылик гарапарына

чох аспекти јанашма јалпыз бутувлуктас итисади-социал халатын, идиара олуна

объектарни бир јох, бир чох месаларда (челелерле) элаталар ошмасы иле делди,

кем де онгара мүхталиф мөвгелерден јанашма иле баттыр. Бу мөвгелер базар

системинин өзүнде ле биче ашпатыдыкы кими ола билдир:

а) долетчилик, өлкө, үлүм мөвгеленден; б) идиаределени мөвгеленден; в) идиара

олунанын мөвгеленден. Базар мунасибелери шераитинди идиарчылик гарапары-

нын, бутувлуктас идиарсетменин јухарыла кестериле мөвгелерни бирке назар

алындаган тбол едилмеси, апарылмасы мүлүм нетатив халгара кетирди чыхар-

мышдыр. Чүнкү бир мөвгел есе, мүлүгө көшүрүбү дикериттиктар еткен ва јухур

Идиарчылик гарапарыннын чох аспектилинди мушерред бир анлашыш делитдир,  
кестеринимиз кими реал итисади, социал, техника-технологжи ва с. шарапта,  
пертерте баттыдыр. Она көрө ле идиарчылик гарапарына идиара олуна объект-  
ли месали ва везифелери спецификаји де тсир кестериди. Бундан башта, гара-  
парын чох аспектилинди идиарсетменин тшкылаты тилери, чөктелери де тсир  
кестериди. Идиарсетм гарапарыннын чохаспектилиндини проболемни конкрет  
мазмуну ва характери де тсир кестериди. Гарапарын чох аспектилинди онларын  
чазырданмасы ва тбол едилмесини хелли дересеу чегинишшидир. Она көрө де  
гарадан аввал чар бир чөкт, аспект үнелдеринни хусусијаттерини, мазмунуну  
билдик, ајрылыла ејрменск сон дересе ва чыбыдир. Сонра исе онларын таршылыты  
элатесини, таршылыты асылытыны комплекс, системли халга арашдырма,  
јиметпандирмак лазымыдыр. Экс телирде идиарчылик гарапарына чох аспекти  
јанашманын илди негелери, методлијеттери мејдана чыха билдир.

## § 6. Идарәетмә гәрарларынын јеринә јетирилмәсинин тәшкили вә она нәзарәт

*Гәрарларын гәбул едилмәси һәлә онун ичрасы демәк дејилдир.* Она көрә дә ән башлыча мәсәлә гәрарларын һазырланмасы, гәбул едилмәси вә һәјата кечирилмәси арасында вәһдәтлијин тә'мин едилмәсидир. Бу, идарәетмә гәрарлары системиндә ән башлыча вә һәм дә сон мәрһәләдир.

Гәрарларын јеринә јетирилмәсиндә һәмин гәрарларын вачиблијинин, мүссәсә вә тәшкилатлар, халг тәсәррүфаты саһәләри үчүн онун әһәмийјәтинин дәрк едилмәсинин бөјүк әһәмийјәти вардыр. Демәли, һәр һансы бир гәрар тәтбиг едилмәздән әввәл халг күтләләри тәрәфиндән баша дүшүлмәли, она гаршы дахили инам олмалыдыр. Гәрар һәм дә тәблиғ едилмәлидир.

Идарәетмә гәрарлары јалныз онларын ләјиһәсинин һазырланмасы вә гәбул едилмәси илә битмир. Бурада гәрарларын ичрасы да мүһүм әһәмийјәт кәсб едир. *Гәрарларын ичрасына гаршы ашагыдакы тәләбләр ирәли сүрүлүр:* а) гәрарларын ичрасы ичрачыларын јарадычы тәшәббүсүнү тәләб едир, дикәр тәрәфдән исә һәмин гәрарларын ардыжыл олараг вахтлы-вахтында ичрачылара чатдырылмасыны, онун һәјата кечирилмәсинин комплекс планларынын һазырланмасыны ирәли сүрүр; б) гәрарларын ичрасы јарымчыг галмамалыдыр, ахыра чатдырылмалыдыр; в) гәрарлар јүксак сәвијјәдә ичра олунмалыдыр; г) гәрарлар вахтында, кечикмәдән ичра олунмалыдыр. Гәрарлар вахтлы-вахтында ичра едилмәдикдә ондан лазыми сәмәрә әлдә етмәк чәтин олур.

Гәрарлар ардычыл тәдбирләрин һәјата кечирилмәсини тәләб едир. Бунун үчүн тәшкилати-техники тәдбирләр планы тәртиб едилер. Бу планда биринчи нөвбәдә һәмин гәрарларын тәтбиг едилмә саһәси кәстәрилер. Гәрарларын әһәтә даирәси онларын үмуми вә хүсуси гәрарлара аид олмасындан чох асылыдыр. Бу планда гәрарлар мүддәт вә конкрет ичрачылар үзрә мүәјјән едилер. Бурада гәрарларын ичрачыларына гаршы хүсуси тәләбләр ирәли сүрүлүр. Гәрары јеринә јетирән ишчи вә ја идарә органы һәмин мәсәләнин һәлли үчүн мүәјјән сәләһийјәгә малик олмалыдыр.

Гәрарлар ичра едиләркән онларын сәмәрәлилик, комплекслилик, гәнаәтчиллик, е'тибарлылыг кими принципләри нәзәрә алынмалыдыр.

Идарәетмә гәрарлары онларын вахтлы-вахтында ичрачылара чатдырылмасыны тәләб едир. Гәрарларын ичрасы чевик вә оператив олмалыдыр. *Елә етмәк лазымдыр ки, гәрарлар ејни гәјдәли изаһ олунсун вә баша дүшүлсүн, ону гәбул едәндән ичра едәнә гәдәр олан мәрһәләләрдә һеч бир тәһрифә јол верилмәсин.* Лазым кәлдикдә мүрәккәб проблемләрлә әлағәдар олан гәрарларын өјрәнилмәси үчүн методикитә'лимат ишләри көрүлмәлидир. һәмин гәрарларла әлағәдар олан јени иш методларыны да мәнимсәмәк зәруридир.

*Гәрарларын јеринә јетирилмәси үзәриндә ардычыл нәзарәт гојулмалыдыр.* Нәзарәт гәрар мүддәаларынын јеринә јетирилмәси, гәрардан әввәл вә сонракы вәзијјәтин тәһлил вә мүгајисә едилмәси, тәләб олуна вәзијјәтдән кәнарлашма һалларынын, онун конкрет сәбәбләринин арашдырылмасыны нәзәрә тутур. Нәзарәт нәтичәсиндә нормал вәзијјәтдән узаглашма, кәнарлашма һалларынын арадан галдырылмасы үчүн бир сыра мүвафиг әләвә тәдбирләр дә көрүлә биләр. Бу

Эмпирические методы исследования в области психологии, системный анализ, методология исследования и т.д. являются основными направлениями в современной психологии. Кампион методология исследования в области психологии, системный анализ, методология исследования и т.д. являются основными направлениями в современной психологии.

Методология исследования в области психологии, системный анализ, методология исследования и т.д. являются основными направлениями в современной психологии. В настоящее время в психологии наблюдается тенденция к интеграции различных методов исследования, что позволяет более полно и комплексно изучать психические процессы. Методология исследования в области психологии, системный анализ, методология исследования и т.д. являются основными направлениями в современной психологии.

### § 7. Методология исследования в области психологии

Методология исследования в области психологии, системный анализ, методология исследования и т.д. являются основными направлениями в современной психологии. В настоящее время в психологии наблюдается тенденция к интеграции различных методов исследования, что позволяет более полно и комплексно изучать психические процессы. Методология исследования в области психологии, системный анализ, методология исследования и т.д. являются основными направлениями в современной психологии.

Методология исследования в области психологии, системный анализ, методология исследования и т.д. являются основными направлениями в современной психологии. В настоящее время в психологии наблюдается тенденция к интеграции различных методов исследования, что позволяет более полно и комплексно изучать психические процессы. Методология исследования в области психологии, системный анализ, методология исследования и т.д. являются основными направлениями в современной психологии.



мүһүм проблемлэри үзрэ (елми-техники, эрзаг програмлары вэ с.) мэгсэдли-програмларын тэртиб едилмэсиндэ кениш истифадэ олунур. Бу методда шэхси мүлаһизэ дежил, конкрет факт, конкрет информасија эсас көтүрүлүр. Лакин мэлуматларын үмумилэшдирилмэсиндэ, онлардан мүэјјөн нэтичэлэрин чыхарыл-масында мэнтиги тэфэккүрүн ролуну инкар етмэк олмаз.

“Эмэлијјатларын тэдгиги” анлајышы бир елм кими методлар-һазырланма-сында јени елми истигамэт сајылыр, башга чүр десэк, бу, мэгсэдэүјғун фэалијјэтин тэһлили вэ гэрарларын объектив (кэмијјэтчэ) гижмэтлендирилмэси методдур. «Эмэлијјат» анлајышы, адэтэн, технолоји просеслэрдэки эмэлијјатлар мәнасында дежил, *эвэлчэддэн мүэјјөн олунмуш план вэ мэгсэдлэр үзрэ фэалијјэт просеслэринин мэгмусу кими баша дүшүлүр. Бурада «эмэлијјат» анлајышы сөзүн эн кениш мәнасында баша дүшүлүр.* Мэсэлэн, мүэссисэлэрин техники-сэнаје-малијјэ планынын, истехсалын мадди-техники тэһизаты планы вэ с. тэртиб олунмасына бир эмэлијјат кими бахылыр. Она көрэ дэ эмэлијјатларын тэдгигинин өзү игтисади һадисэ вэ просеслэрин (һэмчинин дикэр просеслэрин) кэмијјэтчэ ифадэ олунмасына вэ кэмијјэтчэ тэһилинэ эсасланан методлар системиндэн ибарэтдир. Мәһз бу методлар системи васитэсилэ идарэетмэдэ эн сэрфэли (гэнаэгчил) гэрар вариантлары ишлэниб һазырланыр.

Һэмин гэрар вариантларынын сечилмэси бир-бири илэ элагэдар олан мүрэккэб техники-технолоји, сосиал-игтисади просес вэ һадисэлэр, чохчөһэтли амиллэрлэ (кэмијјэт вэ кејфијјэт сэчијјэли) бағлыдыр. Она көрэ дэ һэмин мэсэлэлэри ади, эн'энэви методларла һесабламаг мүмкүн олмур. *Эмэлијјатларын тэдгиги мүрэккэб идарэетмэ гэрарларынын һазырланмасы үчүн эн элверилли методлар системи һесап олунур.* Бу методлар ријази, еһтимали методлара эсасланыр. Ријази моделлэр сајэсиндэ һэр бир амилин кэмијјэтчэ гижмэти мүэјјөн едилир, мэнтиги ардычылыгыга чидди эмэл олунур.

*«Эмэлијјатларын тэдгиги» анлајышы гисмэн бир елм вэ методлар системи олмаг е'тибарилэ ајры-ајры мүтэхэссислэр тэрэфиндэн мүхтэлиф формада изаһ олунур.* Бэ'зи мүэллифлэр эмэлијјатларын тэдгигини *гэрарларынын һазырланмасы һаггында елм, бэ'зилэри исэ метод адландырыр.* Бизчэ бу мүстэги елм дежилдир. Ону ирэли сүрүлмүш һэр һансы бир вэзифэнин, проблемин һэлл *едилмэсинин елми принципи, методлар системи вэ ја васитэси адландырмаг олар.* Эмэлијјатларын тэдгиги васитэсилэ һэр һансы бир мүрэккэб тэсэррүфагчылыг шэраити формал гајдала дэгиг кэмијјэт һалында идарэ олунур вэ амиллэр мүэјјөн едилир. Һэмин методлар системинин эн башлыча хүсусијјэти тэдгиг олунан эмэлијјатлара вэ онлардан ирэли кэлэн вэзифэлэрэ систем, бүтөв һалда јанашылмасы, эмэлијјатлар тэдгигинин вөһдэт һалында олмасы, просес вэ элагэлэрин кэмијјэтчэ тэсвир едилмэси, мүвафиг методларын тэтбиги конкретлијидир. Бүтүн бунлар ријази тэ'мината, ријази моделләшдирмэјэ эсасланыр. Бу метод идарэетмэ гэрарлары илэ мөшғул олан бир чох мүтэхэссислэрин *биркэ фэалијјэтини, дүшүнчэсини тэлэб едир.* Чүнки эмэлијјатларын тэдгигинин јалһыз ријазијјата вэ онунла элагэдар мүтэхэссислэрэ аид олмасыны исрар етмэк тамамилэ сөһв оларды. Бурада игтисадчылар (хүсуси олараг гэрарларынын игтисади чөһөтдэн эсасландырылмасында) да фэал иштирак етмэлидирлэр.

**Эмэлијатларын тэдгиги һәм сиптетик, һәм дә тэтбиги характер дашыјан методлар системидир.** *Бу ашагыдакы схем, ардычыллыг үзрә апарылыр:* ријазии моделләрин гурулмасы үчүн зәрури олан илкин материалларын һазырланмасы, ријазии моделләрин јарадылмасы, һәмни моделләрлә вәзифәләрин (игтисади, техники вә с.) һәһинин јохланылмасы. Көрүндүјү кими бу процеслә статистик вә ријазии методлар *бир-бириши тамамлајыр вә вәһидәтлик тәшкил едиләр.* Белә ки ријазии моделләрин гурулмасы үчүн конкрет информасияларын топланмасы, һазырланмасы вә дәгиглијинин јохланылмасы статистик методлар васитәсилә һәјата кечирилир. Сонра исе ријазии моделләр формасыны азыр.

Идарәетмәлә ән вачиб мәсәләләрдән бири оптимал гәрарларын һазырланмасы илә *оптимал идарәчилик* фәалијәтинин дүзкүн әлағәләндирилмәси вә *оптимал фәалијәт* үчүн зәрури шәраитин јарадылмасыдыр. Она көрә дә идарәетмә субъектинә табе олан объектләрин вәзијәтинин дүзкүн гижмәтләндирилмәси, проблемләрин, вәзифәләрин дәгигләшдирилмәси мүнһүм әһәмијјәт кәсб едир. Ән вачиб мәсәләләрдән бири дә оптимал идарәчилик гәрарларынын һазырланмасы вә гәбул едилмәсидир.

Игтисади-ријазии методлардан вә электрон-һесаблама машинларындан истифадә етмәклә һәли едилән вәзифәләрин моделләшдирмә методларындан, мәсрәфләр методундан, баланслар методундан вә графикләрдән истифадә олунмасынын бәјүк әһәмијјәти вардыр. Мөвчуд һалда модел кәләчәк игтисади һадисә вә процесләрин сәдәләндирилмәсини прогноз формасыдыр. Она көрә дә моделләр тәсәррүфатчылыг, идарәчилик ситүасияларыны, проблемләрини тамамилә әкә етдирмир, *игтисади тәһлил, һесабламалары, системли јанаишманы әвәз едә билмир.* Бу бахымдан мәсрәфләр методу мүсбәт характер дашыјыр. Бунун васитәсилә ајры-ајры идарәетмә гәрарлары вариантларынын һазырланмасына, информасияларын топланмасы, тәһлил едилмәси вә үмумиләндирилмәсинә мәсрәфләр сәрфи, һәмни вариантларыни гижмәтләндирмә мејарлары (мәсрәф, бахымындан) илә мүәјјән олунур. Ајры-ајры методлар бир-бири илә мүәјјән чәһәтләринә көрә фәргләширләр. *Лакин оларын һалысынын үдүми чәһәти оптимал јанаиша методудур. Биз вәјәрдики, оптимал јанаиша методу идарәетмә гәрарларынын, бүтөвлүкдә игтисади, истеһсал вә социал процесләрин универсал методу, ганунудур.* Чүнки оптималлылыг, оптималлылыг мејарлары ичтимаи истеһсалын интенсивләшмәсинин мүасир дөврүндә башлыча проблемдир. Она көрә дә эмәлијатларын тәдгигиндә оптималлашдырылмыш вәзифәләрин мүәјјән едилмәсинин мүнһүм әһәмијјәти вардыр.

Бу метод оптимал истеһсал програмларыны, аваданлыгларын ишлә јүкләнмәсиндә, нәглијјәтдә вә с. сәһәләрдә дә кениш тәтбиг олунур. Демәли, һәр јердә башлыча мәсәлә оптималлашдырылмыш игтисади-ријазии мәсәләләрин һәли едилмәсиндән ибарәтдир. Чүнки бу оптимал тәсәррүфат мәсәләләринин һәллино шәраит јарадыр. Идарәетмә гәрарларын һазырланмасында ајрылында һәр бир мүәссисә вә бирликләрин, сәһәләрин моделләриндән конкрет вәзифәләрин һәлли методларындан да истифадә едилир.

Гејд етмәк ләзимдыр ки, бүтүн игтисади һадисә вә процесләри кәмијјәтчә ифадә етмәк олмур. Бундан башга һесаблама техникасы бир чох үстүнлүкләринә бахмајараг, инсанын зәһни фәалијјәтини, мәнтиги тәфәккүрүнү әвәз едә билмәз. *Ән*

*башлычысы исе маанын сөсиал-игтисади тәһлил апара билмәз. Она көрә дә инсан тәфәккүрүиә, онуи тәчрүбәсиндә вә муһакимәсиндә әсаеланан гәрарларыи евристик һәл-лишин бөјүк әһәмийјәти вардыр. Евристика—инсаныи ярадычы фәалийјәтиши гануһаујәгуһуғларыи өјрәиән әлмдир.* Бу хејли дәрәчәдә психоложи просееләрлә, психоложи механизмлә, инсаныи интеллектуал инкишафы илә бағлыдыр. Бу, мүрәккәб һадисәләрин евристик гәјдада програмлашдырылмасы, моделләш-дирилмәси вә шүүрлу гәјдада һәлл олунмасы формасыдыр. Бурада рәһбәр ишчинин вә идарә аппараты ишчиләринин мүхтәлиф мәнтиги һәрәкәтләри (пријомлары), јә'ни һадисәләри тәһлил вә синтез етмәси, муҗајисә вә үмумиләшдирмә, индуксија вә дедуксија, елми фәрвијјәләр дә муһүм јер тутур. Лакин евристик методлар бүтүн һалларда оптималь ола билмир. Она көрә дә бу метод башга методларла үзви шәкилдә әлағәләндирилмәлидир. *Евристик метод рәһбәр ишчинин ярадычы сабилийјәти илә әлағәдар олдуғуна көрә әслиндә бүтүн методлар дахилдә тәтбиғи вәруридир.*

Идарәетмә гәрарларыинын јүкәк сәвијјәдә һазырланмасында вә тәсәррүфат рәһбәрләринин ихтисасышын артырылмасында *ишкүзар ојун системинин* тәтби-гинин бөјүк әһәмийјәти вардыр. Ишкүзар ојун жалһыз гәрарларыи һазырланмасы методу дејилдир. О һәм дә тәсәррүфат рәһбәрләри вә мүтәхиссееләрин ихтисаеларыинын артырылмасы формасыдыр. Ишкүзар ојунун объект мүхтәлиф вә чохчәһәтли истеһсал просееләри вә онларыи проблемләриндән ибарәтдир. Ишкүзар ојун конкрет проблемин, ситүасијаларыи һәртәрәфли тәһлилинә асаеланыр. Ишкүзар ојун нәтичә е'тибарилә конкрет материалларыи нәзәри, методоложи һәллини тәләб едир. Чүнки әлдә едилән материаллар идарәетмә, игтисади нәзәријјәнин мүддәалары әсасында үмумиләшдириләр вә мувафиг нәтичәләр әлдә едиләр. Тәсәррүфатчылыг тәчрүбәсиндә ишкүзар ојунун мүхтәлиф формаларыиандан истифадә олунур. *Ишкүзар ојунуи әсаеләи астағыдакы формалары вардыр:* ишкүзар-нүмуиә; ситүасија-иллустрасија (проблемин һәллинин нумајиши), ситүасија-ташшырыг (мә'луматларыи иштиракчылар тәрәфиндән һесабланмасы вә тәһлили); ситүасија-гијмәтләндирмә (проблемин һәллинин иштиракчылар тәрәфиндән тәинтиди гәјдада гијмәтләндирилмәси); ситүасија-проблем (иштиракчыларыи аналитик иши).

*Һәр бир ишкүзар ојунуи бир дејил, бир ичә һәлли вариантлары вардыр. Бурада јенә дә игтисади-ријази тәһлилин бүтүн методларыиандан истифадә етмәк олар. Чүнки ишкүзар ојунуи өзүнүн хусуси тәһлил методу јохдур.* Ишкүзар ојунда башлыча мәғсәд конкрет вәзијјәтин, онун сәбәбләринин ајдынлашдырылмасы вә мувафиг вәзифәләрин ирәли сүрүлмәсидир.

Идарәетмә гәрарларыинын һазырланмасында *експерт гијмәтләндирмә методуиун* ролу бөјүкдур. Бу методдан һәр һансы һадисә вә просееләрин ријази методла һәлл едилмәсинин мүмкүн олмадығы һалларда, експертизадан, бир гәјда оларағ, мүрәккәб вә хусуси характер дашыјан мәсәләләрин һәлиндә истифадә олунур. Она көрә дә белә мәсәләләрин һәлли үчүн хусуси елми вә техника билијә малик олан мүтәхиссееләрдән ибарәт хусуси комиссија ярадылыр. Эксперт гијмәтләндирмә методунда мүхтәлиф статистик вә ријази методлар вә анаралардан истифадә едиләр. Мәсәлән, әмлакын експерт гијмәтләндирилмәсиндә

јалныз игтисадчылар дејил, дијер мѳвафиг мѳтѳхѳссислѳр дѳ (ѳмлакын нѳвѳндѳн асылы олараг) иштирак едирлѳр. Бурада нѳм дѳ “ѳмлак” анлајышына бизчѳ јени гѳјдада јанашмаг лазымдыр. Чѳнки дебитор борчлары, зѳрѳрлѳр мѳѳссисѳнин активлѳриндѳ отурдуғуна кѳрѳ гѳјмѳтлѳндирмѳ объектѳ олурлар, амма ѳслиндѳ ѳмлак дејилир.

## X ФӘСИЛ ИДАРӘЕТМӘНИН СӘНӘДЛӘРЛӘ ТӘ'МИНАТЫ

**Сәнәдләшдирмәнин маһијјәти вә әһәмијјәти** Идарә апаратынын, мүһәндис-техники ишчиләрин вә гуллуғчуларын әмәјинин елми тәшкилиндә сәнәдләрин вә каркүзарлығын дүзкүн тәшкилинин бөјүк әһәмијјәти

вардыр. Мүәсир дөврдә елми-техники тәрәгги, истехсалын өз характери, мүәссисәләр вә идарәләрарасы мүхтәлиф формалы әлағәләрин кенишләнмәси сәнәд вә сәнәдләр дөвријјәсинин һәчминин артмасына сәбәб олур. Чохлу мәктублашмаларын, јазышмаларын өһдәсиндән кәлмәјин ики јолу вардыр—ја бу ишлә мәшғул олан ишчиләрин сајыны артырмағ (бу әсас јол дејилдир), ја да сәнәдләр дөвријјәсини, каркүзарлығы сәмәрәли тәшкил етмәк, Икинчи јол әсас, башлыча јолдур. Бир чох мүәссисәләрин, идарәләрин иш тәчрүбәси көстәрир ки, каркүзарлығы ишләринин, мүәссисәләрдахили вә мүәссисәләрарасы јазышмаларын идарә едилмәсиндә чидди нөгсанлар вардыр. Бир сыра каркүзарлығы әмәлијјатлары, сәнәдләрлә иш гејри-сәмәрәли гурулмуш вә чох әмәк тәләб едән ишләрдә техники васитәләрдән, сәнәдләрин ишләниб һазырланмасында, бүтөвлүкдә мәрһәләләр үзрә һәрәкәтиндә комплекс механикләшдирмә системиндән пис истифадә едилир. Бүтүн бунлар чохлу иш вахты иткиләринә сәбәб олур. Идарә органынын вә истехсал коллективләринин мүхтәлиф идарәчилик вә истехсал-тәсәррүфатчылығы фәалијјәти, онун нәтичәләри мүәјјән сәнәдләрдә әкс олунмалыдыр. Һәр бир сәнәд өз мәзмунуна, характеринә вә әһәмијјәтинә көрә бир-бириндән фәргләнир. Сәнәд вар тарихи әһәмијјәт кәсб едир, сәнәд дә вар ки, кечичи олур, бир дәфәлик истифадә олунур. *Сәнәдләр һүғуғи-норматив актлар, иғтисади-план, учот вә с. формаларында олур. Идарәчилик фәалијјәтшндә, демәк олар ки, бүтүн сәнәд нөвләриндән истифадә олунур. Бунула белә һәр бир идарә органынын хүсусијјәтләринә ујғун оларағ бир сәнәд нөвүндән чох, дикәриндән исә аз истифадә едилир*

Сәнәдләр мүәјјән гајда илә тәртиб едилир. Бурада хүсуси оларағ бир-бирилә әлағәдар олан сәнәдләр комплекси ваһид гајда вә тәләбләр әсасында унификасијялашдырылыр. (ејни системә салыныр). *Сәнәдләрин ејни гајдалы системә салынмасы техники-иғтисади информасијяларын ваһид тәснифаты вә кодлашдырылмасы тәләбләринә көрә һәјата кечирилир. Чүнки мәһз белә сәнәдләрдән автоматик идарәетмә системләриндә истифадә етмәк мүмкүн олур. Сәнәдләшдирмә—сәнәдләр системинин јарадылмасы просесидир.* Каркүзарлығы исә сәнәдләшдирмә мәсәләләри, һабелә һәмин сәнәдләрлә ишләрин тәшкили фәалијјәти илә бағлыдыр. *Сәнәдләрлә ишләрин тәшкилинә сәнәдләрин һәрәкәти, ахтарылмасы, сахланылмасы илә әлағәдар бүтүн ишләр дахилдир.* Сәнәдләр Дөвләт Стандартларына—«Идарәетмә сәнәдләри, Ваһид формулјар-нүмунә» әсасында тәртиб вә тәшкил едилир. Сәнәдләрин формулјар-нүмунәләри мүхтәлиф идарәетмә сәнәдләринин, бланкларын тәртиб едилмәси, онларын «конструксија» едилмәсинин әсасыдыр. Дөвләт стандартлары—ашағыдакы мә'лум принципләрә әсасланыр: идарәетмә сәнәдләринин формулјарларында мүәјјән мигдар реквизиғләрин гејд едилмәси (назирлијин, идарәнин, мүәссисәнин, тәшкилатын ады, емблемасы, грифи, банкдакы һесабынын нөмрәси, имзаетмә, сәнәдләр нөвүнүн ады, дахилолма вә көндәрмә тарихи, ичрачынын гејд

едилмәси вә с); сәнәдләрин гәјдаја салынмасында техники гуғрулардан вә макиналардан гәбул едилмиш гәјдада истифадә едилмәси; информасијаларын тәркиби вә реквизи́тләрин јерләшмә гәјдасынын мүәјјән едилмәси. **СҮИДС-ның ашағыдакы үстүн чәһәтләри вардыр:** а) идарәетмә просесләри вә фәалијјәти үчүн ваһид бланк формаларынын, сәнәдләринин һазырланмасы; б) мүхтәлиф нөвлү, номенклатуралы сәнәдләрдә гејд олуна́н сәнәдләрин механикләшдирилмиш гәјдада тапылмасы, онларын өтүрүлмәси, ишләниб һазырланмасы вә тәгдим едилмәсиндә һесаблама вә тәшкилати техники васи-тәләрдән истифадә олуна́масына imkan вермәси; в) мүхтәлиф чох әмәктутумлу идарәетмә сәнәдләринин тәртиб едилмәси вә гәјдаја салынмасы, һабелә макиналарда чап едилмәсинә әмәк сәрфинин азалдылмасы, бүтөвлүкдә идарәетмә апараты хәрчләринин азалдылмасы.

**Дөвләт стандартларындан башга саһә сәнәдләри дә вардыр.** Һәр бир халт тәсәррүфаты вә гејри-мадди истеһсал саһәләринин өјрәмәхәус сәнәдләр системи вардыр. Бу хәусејјәт статистик һесабат, план, малијјә, илкин учот сәнәдләриндә, мадди-техники тәһизат, гијмәтгојма, мүхтәлиф һесаблашма, лајиһә-конструктор вә техноложии сәнәдләриндә вә с. өзүнү көстәрир.

**Ән ваһиб мәсәләләрдән бири дә сәнәдләрин мәзмун е'тибарилә јахшы һазырланмасыдыр.** Бурада сәнәдләрин һазырланмасынын объектив сәбәбләринин арашдырылмасы, дахил олан мәктублара чавабвермә гәјдаларына әмәл олуна́масы, идарә вә мүәссисәләрарасы јазышмаларын әсәсләндирылмасы, телеграм, телетајл, фототелеграм, зәрури һалларда телефон данышыгларындан истифадә едилмәси, мүхтәлиф ичлас вә јырынчагларын протоколларынын дүзкүн сәнәдләшдирилмәси мүһүм әһәмијјәтә маликдир.

**Сәнәдләрин нөвләри.** Идарә апаратында истифадә олуна́н сәнәдләр функционал тә'јинатына көрә ашағыдакылардан ибарәтдир: а) тәшкилати сәнәдләр (мүәссисә, бирлик, назирлик вә с. һаггында Әсәснамә, Ганун, мүхтәлиф сәпкили тә'лиматлар); б) мә'лумат сәнәдләри (протоколлар, актлар, чәдвәлләр, топлу-ичмал мә'луматлар); в) оператив сәнәдләр (мүхтәлиф хидмәти мәктублар, гејдләр вә с.); г) тә'лимат-сәрәнчам сәнәдләри (гәрарлар, әмрләр, вәзифә тә'лиматы вә с.).

Бурада ән мүһүм мәсәләләрдән бири сәнәдин дүзкүн композисијасынын мүәјјәнләшдирилмәси (онун үнсүрләринин-реквизи́тләринин мәнтиги ардычыллыгыла јерләшдирилмәси), онларын мәтнләринин (трафаретләрин) јығчам вә анлашыгы ифадә едилмәсидир.

Сәнәдләр план, учот, статистик вә с. сәнәдләр формаларында олу́р. Һәмин сәнәдләр формасы өз нөвбәсиндә бир чох сәнәдләр системиндән ибарәтдир.

Сәнәдләр идарә апаратынын гурулмасы, тәшкил едилмәси илә дә әлагәдар олу́р. Мәсәлән, идарә апараты, онун гурулмасы онун бөлмәләринин функцијалары, вәзифәләри вә мәс'улијјәти һаггында, ишин ичрасы ме'јарлары, көрүлән ишә гаршы тәләбләрә аид сәнәдләр вардыр.

Сәнәдләр јалныз бланклар, чәдвәлләр, бир гәјда олага́ план-учот, оператив-истеһсал сәнәдләри формасында дејил, һәм дә мәтн, график (даһа чох техники сәнәдләрдә), диаграм, карта, сәсјазысы, диапозитив, кинофилм вә с. һалда да ола биләр. **Сәнәдләр мәзмунча сәдә вә мүрәккәб, һабелә фәрди вә типик стандарт олу́р.**

Сәнәдләр, онларын форма вә мәзмуну идарәетмәнин мәгсәдинә ујғун кәлмәли,

она чаваб вермэли, истифадэ үчүн элверишли олмалыдыр.

**Информасија вэ сэнэдлэшдирмэ просеслэринин гаршылыгы элагэси.** Автоматик идарэетмэ системлэри бүтүн информасија нөвлэринин, биринчи нөвбэдэ итгисади информасијаларын ваһид сэнэд дашыҗычылары эсасында ишлэнилиб һазырланмасыны тэлэб едир. Бу исэ өз нөвбэсиндэ оптимал сэнэдлэшдирмэ системлэринин тэшкил едилмэсилэ бағлыдыр. Она көрэ да сон вахтлар сэнэдлэр системинин гурулмасында мүгэрэгги идејалары вэ кибернетик методлары тэтбит едэн јени билик саһэси— *документалистика мејдана кэлмишдир. Документалистика өзүнэ комплекс мәсэлэлэри*—информасија тэлэблэри, јени сэнэдлэшмэ методлары, онларын һазырланмасы вэ тэтбиги, идарэетмэ объектинэ информасија хидмэтини—дахил едир. Сэнэдлэшдирмэ системлэри өзүндэ бөјүк системи—ваһид дөвлэт каркүзарлығыны вэ микросистеми—мүхтэлиф мәлуматлары, столүстү картатекалары вэ с. бирлэшдирир.

Бундан башга, чари учот системлэри, соғру системлэри, диагностика системи вэ коррелјасија системи дә вардыр. Ади, эн’энэви сэнэдлэшдирмэ системлэриндэ объектлэр хэтти принципэ эсаеландығы һалда (бүтүн объектлэр бир хэтт үзрә јерлэшир вэ бир суала чаваб верир), мүасир техники васитэлэр шэраитиндэ исэ бу системлэр лентлэр, китаблар, хэритэлэр васитэсилэ һәјата кечирилик, системдэ һәр бир ахтарыш эламэтлэри объектдэн кечэн мүстэгийл канал кими чыхыш едир.

**Сэнэдлэшдирмэ принциплэри.** Мөвчуд әдәбијатларда сэнэдлэшдирмэнин *ашағыдакы принциплэри верилмишдир:* а) *мәгсәдәујгунлуғ принципи.* Бу принцип лазым кәлмәјән сәнәдләрдән, идарәетмә гәрарлары үчүн зәрури олмајән сәнәдләрин истифадә олунмасыны мәгсәдәујгун һесаб етмир; б) *е’тибағлылығ принципи.* Һәр бир сәнәд объектив информасијалар, объектив көстәричиләр, фактлар эсасында тәртиб олунмалыдыр; в) *кифәјәтшлик.* Сәнәд информасијасынын тәркиби вэ һәчми идарәетмә; объекти һағгында мүһакимә јүрүтмәк вэ зәрури олдуғда она тә’сир етмәк үчүн кифәјәтләндиричи олмалыдыр; г) *системшлик принципи.* Бу о демәкдир ки, сәнәдлэшдирмәдә, сәнәдләрин јарадылмасында ваһид тэләбләр, ваһид методолокијаја эмәл олунмалыдыр; д) *оператившлик принципи.* Бу принцип мүәјјән каналларла мүстәгим вэ әкс элагә формаларында сәнәдләрин ләнкимәдән, мүәјјән олунмуш вахтларда дахил олмасыны нәзәрдә тутур. Әкс тәғдирдә бу идарәетмә гәрарларынын кејфијәтинә мәнфи тә’сир көстәрмиш олар.

**Сәнәдләрлә идарәетмә гәрарлары арасындакы элагә.** Мүәссисә, бирлик, идарә, назирлик вэ јахуд елми-тәдгигат институтларынын эсас фәалијәти сәнәдләрдә әкс олунур. Она көрә дә сәнәдләрин грушлашмасы идарәетмә гәрарлары илә элагәдардыр. *Сәнәдләр идарәетмә үчүн ашағыдакы һалларда гәрарларын мәнбәји, гәрарлар үчүн әсас ола биләр:* а) јухары идарәетмә мәрһәләләриндән идарәолунан объектә информасија мәнбәји кими тә’сиредики актлар дахил олдуғда; б) бу вә ја дикәр мәсәлә үзрә гәрар һазырламағ; в) гәрарлары гејд етмәк вэ онлары мүвафиг ичрачылара чатдырмағ; г) социал-итгисади мәсәләләр үзрә гәбул едилмиш гәрарлары ичрасы; д) гәбул олунмуш гәрарлары гәбул олунмасы вә әлдә едилмиш нәтичәләрин гијмәтләндирилмәси.

Гәрарлар бир тәрәфдән мөвчуд директив вэ норматив материаллары, дикәр тәрәфдән исә һәр бир мүәссисәнин, тәшкилатын мөвчуд сәнәдләринин тәһлил





Гарышыг системдэ исэ һэр ики һалдан истифадэ едилир. Сэнэдлэр дөвријјэси просесинин тәшкили системләринин сечилмәси конкрет шәраитдән асылыдыр. **Сэнэдлэр дөвријјэсинин дузкуп тәшкили ашагыдакы аламәтләрлэ сәчијјәләнир:** сэнэдләрин минимум мәрһәләләрдән кечмәси, ајры-ајры мәрһәләләрдә информацияларын ләнкимәдән һазырланмасы, сэнэдләрин кәндәрилмәси-верилмәсинә аз иш вахтынын сәрф едилмәси. **Сәмәрәли сәнэд дөвријјэсинин башлыча принципләри ашагыдакылардыр:** а) сәнэд дөвријјэсинин бирбаша олмасы (сәнэдләрин истифадә олунан јерә ләнкимәдән билаваситә кетмәси); б) сәнэдләр дөвријјэсинин фасиләсизлији (ишчиләрин сәнэдләрлэ ејни сәвијјәдә јүкләнмәси, информация дашыјычыларынын гәрарлар гәбул олунмаг үчүн олан мигдарда јүкләнмәси, һәр бир мәрһәләдә сәнэдләрин јығылыб галмасы һалларынын арадан галдырылмасы); в) сәнэдләр дөвријјэсинин аһәнқдарлығы (сәнэдләрин һәрәкәт аһәнкинә ујғун олараг ишләрин бәрабәр бөлүшдүрүлмәси); г) сәнэдләр дөвријјэсинин паралеллији (мүхтәлиф ишләрин ејни заманда паралел көрүлмәси); д) сәнэдләр дөвријјэсинин пропорционаллығы (информация дашыјычылары каналынын пропорционал-бәрабәр јүкләнмәси).

# XI ФӘСИЛ

## ИДАРӘЕТМӘ СИСТЕМИНДӘ РИСГЛӘР, ГЕЈРИ-МҮӘЈҖӘНЛИКЛӘР, МҮНАГИШӘЛӘР ВӘ СТРЕСЛӘР, ОНЛАРЫН ТӘНЗИМЛӘНМӘСИ

### § 1. Рисгләр, игтисади рисгләр

Рәгабәти адәтәнә һамынын һамыја гаршы мұһарибәси адландырырлар. Лакин бу “мұһарибәнин” сәвијјәси мұхтәлиф базар моделлериндә (олигопомија, монопсония вә с.) ејни олмур. Базар системиндә һәр бир базар субъекти, тәсәррүфат формасы өзү үчүн әлверишли шәраит әлдә етмәјә чалышыр. Тәдијјә габилитетинин мөһдудлуғу рәгабәти даһа да артырыр. Һәр һансы бир фирма вә јахуд ширкәтин мөһсулу мүәјјән һәчмдә мөвчуд олантәләбаты өдәмәјә кифәјәтдирсә, демәк дикәрләринин фәалијјәтинә еһтијач галмыр, өз мөһсулуну сатмагдан мөһрум олур. Демәк, рәгабәт дә мөвчуд тәдијјә габилитетинин һәчми, базар сегменти чәрчивәсиндә, сферасында баш верә биләр. Базар системинин, рәгабәтин үмуми ганунлары вә принципләри олса да базар субъектләринин игтисади әлағәләри вә мұнасибәтләри мұхтәлиф рәгабәт (функционал, гижмәтләр вә кејфијјәт үзрә, фирмалар арасы, саһәдахили вә саһәләрарасы, тәкмил вә гејри мөкмил) системиндә ејни олмур. Бу, јерли (локал), рекионал, дахили, харичи, милли, дүнја базарлары, дөвләт базары, кооператив базар, бир сөзлә, нәтичә е’тибарилә алычылар вә сатычылар базары илә әлағәдардыр. Она көрә дә һәр бир ишчи вә коллектив бу дәјишикликләрә мұхтәлиф тәрздә вә сәвијјәдә ујғунлашыр.

#### **Ишчиләрин дәјишикликләрә, социал просесләрә мұнасибәти.**

1. Гејри мүәјјәнлик, мә’лум олмајан һадисә вә просесләр гаршысында горху һисс етмә.
2. Көзләнилмәз һадисәләрдән наразылыг.
3. Һәјатын ирәли сүрдүјү реал проблемләрлә мәшғул олмамаг әһвалы.
4. Проблемләрин һәллине психоложи чәһәтдән һазыр олмама.
5. Дәјишикликләрә ләнк ујғунлашма.
6. Радикал дәјишикликләрә бағлы проблемләри һәлл етмәк үчүн практики вә интеллектуал габилитетин чатышмамасы, кифәјәтләнмәмәси.
7. Ән’әнәви адәтләри, гајдалары дәјишмәји истәмәмәк вә с.
8. Дәјишикликләрә инам вә е’тибарын аз олмасы вә ја олмамасы.

Көрүндүјү кими, дәјишикликләрә, социал просесләрә мұнасибәт һәр һансы әлаһиддә амилдән дејил, синтезләшмиш амилләрдән-субъектив, объектив ичтимаи мұһитдән, психоложи һаллардан вә тәшкилаты дәјишикликләрдән асылыдыр. Сәмәрәли менечмент модели вә ја концепсиясы бу вә дикәр чәһәтләри, һәм дә *биркә коллектив дәјәрләри һөкмән нәзәрә алмалыдыр.*

**Игтисади рисгләр вә онларын идарә едилмәси**

Игтисадијјатын азад базар мұнасибәтләринә әсасландығы бир системдә игтисади просесләр еһтималлы сәвијјә дашыјыр вә *гејри мүәјјәнлик һаллары сәвијјәси*

*кетдикчә кениш вүс’әт алыр.* Сатычы вә алычылар, истехсалчы вә истехлакчылар мұбадилә просесиндә өзләрини һәмишә тәләтүмдә һисс едир, рисгләрлә, горху мөгамлары илә растлашырлар. Истехсалчылар һәмишә учуз вә кејфијјәтли истехсал

едо билмир вэ јахуд базар тэлэбатыны, **базар тутумуну прогнолашдыра билмир**, алычылар сечим сәтинлији гаршысында галыр, бир сөзлө, базар игтисади мүһити даим **игтисади мұнагишәләр мәнбәинә чеврилир**. Тәсәррүфат фәалијјәти, малијјә-банк системиндә дә ригсләр ади бир һала чеврилир. Игтисади гејри мүәјјәнлијин төрәтдији фәсадлар јенә дә нәтичә етибарилә базар механизмләри, рәгабәт васитәсилә һәлл едилир. Лакин бу механизмләр васитәсилә проблем һәлл едилмәмиш галыр, уғурсузлуғлар, хоша кәлмәз һаллар, нәзәрдә тутулмамыш иткиләр кетдикчә артыр, бир базар субъектинин дикәри үзәриндәки һөкмранлығы даһа да күчләнир. Беләликлә, базар мүһитиндә ригс нәинки **мүмкүн олан (потенциал)** тәһлүкәдир, һәм дә **мүтләг реаллығыр**. Беләликлә, мүтләг базар мұнасибәтләри мүтләг, гаршысы алынмаз игтисади ригсләр јарадыр. ригсләр саһибкарлығы вэ дикәр фәалијјә сфераларында нәинки тактики, һәм дә стратеги бахымдан кәлчәјә үмиди азалыр, гаршыја гојулмуш мәгсәдә чатмагда инамсызлығы һисси јарадыр. Дикәр төрәфдән исә ригс гаршыја гојулмуш мәгсәдин өзүнүн елми чәһәтдән әсәсләндирилмамасындан вэ јахуд бу мәгсәдин авантюрист, сахта олмасындан да ирәли кәлә биләр. Она көрә дә ригс јалныз игтисади, социал мүһитлә дејил, шәхсијјәтин, саһибкарын фәрди психоложи хүсусијјәтләри илә дә әлағәдар олур.

Игтисади ригсләр ашағыдакылардан ибарәтдир:

- а) истәһсал ригси
- б) коммерсија ригси
- в) малијјә ригси (борч вәсаитинин чохалмасы, кредитләшмә шәртләринин сәртләшмәси, валјута курсунун, сәһмләрин ашағы дүшмәси, инфлјасијанын артмасы, кредит ригси, ифласа уграма, мұгавилә шәртләринә, өһдәликләринә әмәк етмәмә, оғурланма һаллары, әмлақы дағытма, игтисади ганунчулуғун гејри тәкмил олмасы вэ с.)

Игтисади ригсләр јалныз игтисади иткиләрлә дејил, игтисади уғурларла да әлағәдар олур. Бу өзүнү инвеститсија, валјута вэ с. саһәләрдә тәзаһүр етдирә билир.

Үмумијјәтлә, һәр бир инсанын, коллективин, аилә вэ бүтөвлүкдә чәмијјәтин һәјәти мүәјјән ригсләрлә бағлыдыр. Базар мұнасибәтләри мүһитиндә ригсләр даһа чох олур. Она көрә дә инди сәһбәт ригсләрин тамамилә арадан кәтүрүлмәсиндән дејил, анчаг онларын азалдылмасы вэ идарә едилмәсиндән кәдә биләр. **ригләрни идарә едилмәси ашағыдакы мәсәләләри әһәтә едир:**

1. Ајры-ајры макро вэ микро сәвијјәли игтисади ригсләрин өзүнәмәхсус тәбиәтинин, хүсусијјәтләринин өјрәнилмәси;
2. Игтисади ригсләрин мөвчудлуғу сәбәбләринин ашкар едилмәси;
3. Рискләрин үмуми панорамасынын тәсвири вэ онларын дәгиг тәснифаты;
4. Игтисади просесләрдә вэ әлағәләрдә гејри мүәјјәнликлә ригсләр арасындакы әлағәнин, нисбәтин арашдырылмасы;
5. Игтисади ригсләрин сәвијјәсинин гијмәтләндирилмәси вэ мұвафиг гәрарларын верилмәси.

6. Һәр һансы бир игтисади просесләрдә, фәалијјәтләрдә нәзәрдә тутулмуш нәтичәләрин еһтималыны, уғурсузлуғлар вэ кәнарлашма һалларыны әввәлчәдән көрә билмәк вэ онлары прогнолашдырмағ. Бүтүн бу јухарыда дејиләнләр нәтичә

Итисади ристарин баълы олдугу ситусанлар (шарити) дарида ва  
 рррррррр билими талоб едилр. Бурада "гебри муассислик", "риск" анлашларини  
 енишдирик олмаз. Гебри муассислик ситусанлар ристин етималы да чо олдур.  
 олмада да. Элбэтс, гебри муассислик шаритинин ристин етималы да чо олдур.  
 Лакин ситусанларини дегит, айдан олдугу бир шаритиде да нэзрда тутулан  
 гондарма келир, таваз элде етмасини билар бир ристини менбосини чевида  
 билар. Она көрс да итисади ристарини муассислик ситусанларини ва бир систем  
 бири потенциал таваз элде етмасини билар ситусанларини ва бир систем  
 ктирилмаси ва бутун далада нэзрда сахлангилмаси, учогулу апаргилмасидур.  
**Итисади ристин амиллари мухталифин** ва бир итисади, тасарруфат  
 фсалинлестини өзүнамехсусху ситусанларини амиллар. Ристар объект в сужектив  
 амиллар, јани фирма ва ширкетлардан, конкрет адамлардан асылы олан ва  
 олмадан амиллар адрлар. Маселен, сөлларин гиметдан дүшмеси, инфляция  
 савиллеси кредит режисинини дегилмасини ва с. объект в амиллар сарасына айд  
 етма олар.

**Рискин савиллестини муассислик ситусанларини амиллар** биринчи  
 учун объект в медалара ва улларда истинали етмак даламидур. Чүнки ристин  
 савиллестини муассислик ситусанларини медалардан объект в идрарчилик  
 гсалинлестини талу етимеси мүкүн дегилдир. Адрларда етисади ристин  
 савиллеси ва бир савиллестини медалардан объект в идрарчилик  
 медалардан объект в идрарчилик ситусанларини инфляция, фсалинлестини  
 исе муассислик ситусанларини инфляция уфраси, амилларини тамадил идрарчилик  
 амиллар ва инфляция ситусанларини инфляция ситусанларини айд  
 едилр.

Итисади ристарини бир муассислик ситусанларини амиллар  
 олмазы талоб едилр. Фирма ва ширкетлар ристар ситусанларини амиллар  
**тавукасизлик, ристардан гондарма таваз элде етмасини сас көтүрмелидир.** Чүнки  
 таваз элде етмасини (риск) ситусанларини инфляция ситусанларини амиллар  
 етимеси, мүштарларини таваз элде етмасини инфляция ситусанларини амиллар  
 меселарини нэзрда тутулангилмасидур. Бутун бу ва јаник таваз элде етмасини  
 минимума едилдирилмаси себоб олдур. Ристарини минимума ва максимума чөм  
 гада оларга идрарчилик ситусанларини инфляция ситусанларини амиллар  
 Лакин бурада савиллестини инфляция ситусанларини нэзрда тутулангилмасидур.  
 ситусанларини инфляция ситусанларини инфляция ситусанларини амиллар  
 мазы менбосларини инфляция ситусанларини инфляция ситусанларини амиллар  
 менбос етисади ристарини инфляция ситусанларини инфляция ситусанларини амиллар  
 имканы оланга 100 мин долларлар ристе етмасини че етме даламидур.

олмаз, экинсе олдугда исе уғурлу ристг хатирине буну вэ ондан да артыг мэблэги гэбул етмэк олар.

**Риск вэ проблем** Проблемларин мазмуну вэ характери һэр бир фирма вэ тэнкилатларда мүхтэлиф олуp. Бу, бириндэ ифласа уғрама, план тапшырыгларынын кэсирлэ јерине јетирилмэси, дикэриндэ сатыш, кадр мэсэлэси илэ бағлы ола билир. Она көрэ дэ эввэлчэ проблемин конкрет сэбэблэри вэ ситуасијалар өјрэнилмэли, ашкара чыхарылмалы вэ вахтында һэлл олунмалыдыр. Әкс тэгдирдэ даһа јени проблемлэр мејдана чыха билэр. Бунун үчүн проблемлэрдән ирэли кэлэн вэзифэлэр дэриндән тәһлил едилмэлидир. Вэзифэлэрин тәһлили заманы ашағыдакы мэсэлэлэрэ диггэт јетирмэк лазымдыр:

1. Системии идарэ олуимајан илкии чәһәтлэринии параметринии нэзәрдән кечирилмэси.
2. Ајры-ајры проблемлэрини, вэзифэлэрини һәлли үзрә гэрарын гэбулу имкаилылығыны мүэјјәи етмә.
3. Системии арзу олунаи вэзијјәтинии мүэјјәи едилмэси.
4. Әлверишли гэрарларыни гэбулу, чыхыш јолунуи тапылмасы үчүн ме'јарларын гэбулу.
5. Ресурсларыни мөһдудлуғуину, реал ситуасијаны нэзәрэ алмаг шәртилэ вэзијјәтдән чыхыш вариантыныи һазырлапмасы.

Проблем вэ вэзифэлэр идарәетмә объектинин истәнилән (тәләб олунаи) вэ фактики вэзијјәти илэ мүгајисэдә мејдана чыхыр. Она көрэ дэ проблемин мејдана кәлмэси сэбэблэри, вэзифэлэрин ирэли сүрүлмэси, проблем вэ вэзифэлэрин конкрет мазмунунун мүэјјән едилмэси идарәчилик гэрарларынын гэбулу үчүн башлычә шәртлэрдән биридир. Лакин елэ проблем вар ки, ону һеч дэ һәмишә һәлл етмэк мүмкүн олмур. Бир гәјдә оларәг һәмин сэбэблэр өзүнү ашағыдакы кими көстәрир:

1. Проблемин мазмуну вэ характери һаггында лазымы тәсәввүрүн олмамасы;
2. Мүвафиг ишчи вэ ја идарэ органынын һәмин проблеми һәлл едә билмәмэси (сәләһијјәтин чатышмамасы вэ јахуд бачармамасы);
3. Проблемин мејдана кәлмэси сэбэблэринин дүзкүн арашдырылмасы;
4. Проблемин гијмәтләндирилмэси ме'јарларыи објектив олмадыгда (һәлл едилмэси вариантларыи вэ гијмәтләндирмә көстәричилэри);
5. Гэрарларын гэбул олунмасында бурахылан објектив вэ субјектив сәһвлэр;
6. Гэрарларын ичрасы методларынын вэ нэзәрәт формаларынын дәгиг олмамасы.

Һэр бир фирма вэ ширкәтин мэгсәдлэри олдуғу кими проблемлэри дэ олуp. Әслиндә проблемлэр мэгсәдлэрин реаллашмасы просесиндә даһа чох нэзәрә чарпыр. Проблемлэрин эсасында исе ситуасијалар дурур. Ситуасијалар исе мүхтәлиф олуp. Ситуасијаларын сәвијјәси вэ мазмуну исе өз нөвбәсиндә проблемлэри мүэјјән едир. Проблемлэр һадисэлэрин, просеслэрин гејри мүэјјәнлији, аһтималы вэ ристглилик сәвијјәси, һабелә вачиблији, приоритетлији, мијјасы вэ мазмуну илэ сәчијјәләнир. Проблемлэр итгисади һадисә вэ просеслэрин сәһвән баша дүшүлмэси, онун тәһриф едилмэси, нормал кедишатдан кәнарлашма, һабелә көзләнилмәз шәраитлэ элагәдар ола билир. Она көрэ дэ проблемин мејдана кәлмэси *“сәбәб-нәтичә” контексти бахымындан* системии һалда тәһлил едилмэлидир. Јалныз бу

һалда ситуасияларға дүзкүн гижмәт вермәк, идарәчилик гәрарларыны, онун сәмәрәли, әлверинли вариантларыны сечмәк вә гәбул етмәк олар.

**Идарәетмә просесләринин структуруна** *Ситуасиялы идарәетмә нәзәријјәси* идарәетмә просесләринин структуру бахымындан ашағыдакылары эһатә едир:

1. Вәзифәләрин, проблемләрин ситуасияның диагностикасы әсасында мүәјјән едилмәси;
2. Ситуасияға тә'сир едән амилләрин мүәјјән едилмәси;
3. Ситуасияның идарәетмә гәрарларына тә'сири;
4. Вәзифәләрин, проблемләрин мүмкүн олан алтернатив һәллинин мүәјјән едилмәси;
5. Һәр бир алтернативин мөвчуд ситуасия тәләбләринә ујғун кәлмәси;
6. Сечилмиш вариантларын һәрәкәтә кәтирилмәси, гәрарын гәбул едилмәси вә һәјата кечирилмәси.

**Рискии сығорталанмасы** Рискин азалмасы максимум чевилик вә мөгсәдјөнлү фәалијјәт тәләб едир. Бу мөгсәдјөнлү фәалијјәт рисгләрин бүтүн потенсиал сфералары үзрә (истеһсал, истеһсал рисги, малијјә-малијјә рисги, коммерсија-коммерсија рисги вә с.) һәјата кечирилмәлидир. рисгләрлә элағадар ән вачиб мәсәлә рискин тәрәфләр арасында бөлүшдүрүлмәси вә рисгдән олан иткиләрин мүәјјән едилмәсидир. Лакин базар шәраитиндә иткиләрин мөвчудлуғу объектив олараг онларын сығорталанмасыны тәләб едир. Бурада бир гәјда олараг ики формада сығорталанма - әмлакын сығорталанмасы вә бәдбәхт һадисәләрдән сығорталанма һәјата кечирилик. рисгләрин сығорталанмасы мүғавиләләр (стандарт мүғавиләләр, кенишләнмиш мүғавиләләр вә с.) әсасында һәјата кечирилик.

## § 2. Гејри мүәјјәнлик вә оиун мәһдудлашмасы

Истәр игтисади просесләр вә истәрсә дә һәммин просесләр, бүтөвлүкдә бизи эһатә едән мүнһит, һабелә онлар һаггында **бизим өзүмүзүн билији үч мүмкүн вәзијјәт һалында олар: мүәјјәнлик, гејри мүәјјәнлик вә рисг.** Јухарыда көстәрилән мүмкүн олан вәзијјәт һадисәләрин һәм дә дәрк едилмәси үчүн билијин нә вәзијјәтдә олмасыны көстәрир. Билијин, тәфәккүрүн дәринлији тәләб олунаң сәвијјәдә олмадыгда гәбул едилмиш гәрарлар да дүзкүн олмур. Она көрә дә рисг мүәјјән вә гејри мүәјјән биликләр (просесләр) арасында јерләшир. Идарәчилик гәрарыны гәбул едән шәхс, рәһбәр ишчи игтисади просесләри, мүнһити **нә дәрәчәдә мүәјјәнлик һалында билсә гәбул едилмиш гәрарлар бир о гәдәр адекват характер дашыјар, реал вә потенсиал иткиләр дә бир о гәдәр аз олар.** Әксинә, билик һәммин сәвијјәдә олдугда, лакин шәраит гејри мүәјјән вәзијјәтдә галдыгда гәбул едилмиш гәрарлар субъектив сәчијјә дашыјырлар. Бир сөзлә, объектив билик вә объектив гәрарлар гәбул етмәјә анчаг бәрабәр шәраит дахилиндә әсас верә биләр. Лакин базар мүнәсибәтләри шәраитиндә истеһсал структуру вә базарда баш верән просесләр, һадисәләр тез-тез дәјишдијинә көрә чари прогнозлардан фәргли олараг стратеги прогнозлар, стратеги гәрарлар субъектив, гејри мүәјјән вә рисгли сәчијјә дашыјыр. Она көрә дә

иттисад, ријазитјат елмәри һәмин гејри мүүжөнлијин минимума ендирилмәси јолларыны, вариантларыны ахтармалыдыр. Белә ахтарыш ишкиләрин азалмасы, потенциалын сәмәрәлилик габилитјәгинин артырылмасы илә әлағәдәр олдуғуна көрә һәр бир фирма вә ширкәт үчүн дә марағлыдыр. Чүнки мәнфәәтлә, кәлириәрлә гејри мүүжөнлик, рист арасында бирбанна функционал әлағә вардыр. Бундан башга, ристләрин нәзәрә алынмамасы өз нөвбәсиндә фәјдалы фәалијәтә мане олуp, фирманын, ајры-ајры инвесторларын тәсадүфи һаллардан гәрарлары гәбул едиләркән ишкүзар, малијә ристләрини нәзәрә алмагла јанашы ристләрин дүзәлишинә дә диггәт јетирмәк, бу дүзәлиши нәзәрә алмағ лазымдыр. Гејри мүүжөнлик һәддиндән артыг чох олдугда дүзәлиши етмәк дә чәтинләшир вә нәтичәләр процесә вә гәрарлар мәнфликләрә доғру мејл едир. Ријазитјатчылар гејри мүүжөнлик шәраитиндә ашағыдакы дөрд гәрарлар ме'јарыны ирәли сүрүрләр:

1. Макси-мином адланан Валда гәрар ме'јары
2. Гурвитсанын алфа-ме'јар гәрары
3. Сејвидчанын гәрар ме'јары
4. Лапласын, Бејесин гәрарлар ме'јары

Бурада јепә дә ән банилыча мәсәлә рәһбәр ишчинин *ме'јар сечмә мәнтигисидир*, јәни онун оптималист, пессимист, мүтәрәгги вә ја мұһафизәкар тәбиәтли ме'јарлар сечмәси һәр һансы бир вәзифәнин һәлиндә конкрет ме'јарын мүүжөнләшмәсидир. Мәсәлән, Валда вә јахуд макси-мин адланан консерватив (мұһафизәкар) ме'јарда фирманын мүмкүн олан ән пис нәтичәләри мүүжөн едилир, сәнра исә ән писләрдән ән јахшысы олан стратегија сечилир. Макси-минимун әксинә оларағ макси-макса ме'јарында гәрар гәбул едән шәхс оптимист олуp, она көрә дә һәр һансы бир *стратекијанын максимум сәмәрә вермәси ме'јарына әсасән стратегијанын јахшылары ичәрисиндә ән јахшылары сечилир вә оптималлары мүүжөнләшир*. Лакин бизчә мәсәлә јалныз гәрар гәбул едән шәхсин оптималист вә пессимист характеринә малик олмасында дејидир. Әсас проблем бунун үчүн мүүжөнлик вә гејри мүүжөнлик ситуасијалары нисбәтидир, мүүжөнлик вәзијәти оптимистлији дә артырыp, чүнки һәр бир саһибкар, гәрар гәбул едән өз ишиндә оптимист олмагда марағлыдыр. Бу бахыман макси-мак вә макси-мин Гурвиста гәрар ме'јарынын екстрем (оптимизм әмсалы) кими чыхыш едир. Бурада һәм ән пис, һәм дә ән јахшы шәртләр әсас кәтүрүлүp.

Проблемләрин, ситуасијаларын ашкара чыхарылмасы һәр бир идарә рәһбәринин, идарәетмә органынын үмдә вәзифәсидир. Бурада бир нечә методлардан истифадә едилир. Олар ашағыдакылардан ибарәтдир:

1. Амилләр үзрә тәһлил методу;
2. Кофрелјасија вә регресија тәһлили;
3. Рәһбәр ишчиләр вә мүтәхәссисләрлә експерт сорғу методу (јазылы шәкилдә);
4. Рәһбәр ишчиләр вә мүтәхәссисләрин өзләринин експерт гәјдада гижмәтләндирилмәси;
5. Идарәчилик функцијаларынын ичрасы үзәриндә нәзарәтин һәјата кечирилмәсилә;
6. Мүтәхәссис-мәсләһәтчиләрин төвсијәләриндән истифадә етмәклә;
7. Проблемин мәнтиги-фикри моделләшдирилмәси методу јолу илә (проблемләр каталогунун формалашмасы вә онун структурлашмасы; експерт группларынын јарадылмасы; структурлашманын алгоритмләри вә с.) ашкара чыхарылмасы.

Ситуасијалара нәзарәт едән заман һәр һансы бир систем вә процесин

характери, хусусијјәтләри аз вә чох рисгли олмасы нәзәрә алынмалыдыр. Буну ашағыдакы схемдә көрмәк олар:

### Ситуасијалар вә игтисади системләр (тәшкилатлар)

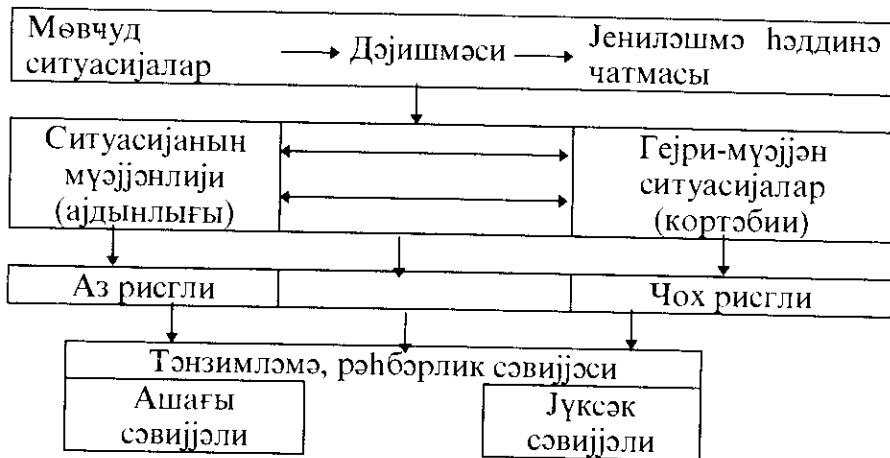

### § 3. Идарәетмә системиндә мұнагишәләр

Мұнагишәләр мөвгеләрин, көрүшләрин, мәнәфеләрин бир-биринә ујғун кәлмәдији шәраитдә, һабелә проблемләрин чәтинликлә һәлл олундуғу шәраитдә, һабелә проблемләрин чәтинликлә һәлл олундуғу шәраитдә баш верир. Бүтүн бунлар идарәетмә просесини әһәмийјәтли дәрәчәдә чәтинләшдирир. Ејни заманда мұнагишә заманы һәр бир фирма вә диқәр тәшкилатларын һәјатында јени проблемләр мејдана чыхдығына көрә вә һәммин проблемин һәлли јоллары үчүн тәдбирләр көрүлдүјүнә көрә баш верән зиддијјәтләри мүсбәт һал кими гиймәтләндирмәк дә олар. Бу һал **мұнагишәләр конструктив** сәчијјә дашыдығы һалда баш верир. **Мұнагишәләр деструктив** сәчијјә дашыдығыда субјектив мұнагишәләр тәшкилатларда нәинки сабиғлик јарада билмир, һәм дә мөвчуд олан позитив просесләри дә арадан галдырыр. Конструктив мұнагишәләр объектив мұнагишәләрлә (истеһсалын, әмәјин тәшкилиндәки, ресурсларын, әмәк һағгынын чатышмамасы, вә с. үзүндән баш верән мұнагишәләр), деструктив мұнагишәләр (рәһбәр ишчинин гәнн позғунлуғу, адамларла мұнасибәтдә етик нормалары позмасы вә с.) исе субјектив мұнагишәләрлә охшарлығ тәшкил едир. Лакин бунунла белә конструктив, объектив мұнагишәләр вахтында өз һәллини тапмаса мүүјән вахт интервалындан сонра деструктив мұнагишәјә чеврилә биләр.

Бу вә ја диқәр мұнагишәләр типи вә формалары өз тәбиәтинә көрә ачығ вә кизли, мүүјән вә нисбәтән гејри формаларда ола биләр. Бунлар һәм дә дағыдычы (дисфункционал) вә јарадычы (функционал) характер дашыја биләрләр. Лакин мұнагишәләрин һансы характер дашымаларындан асылы оамајарағ кәркип гаршылығлы әлағә вә емосионал ситуасијалар јарадырлар. Бундан башга, бир гајда оларағ истәр мұнагишә вә истәрсә дә мұнагишәлән сонрақы анларда әмәк коллективләринин фәалијјәтинә мәнфи тә'сир көстәрир. Әмәк коллективләриндә



мүнагишөлөрүн, мүнагишө ситуасияларынын бир сыра үмуми вэ хүсуси халларь, мөвчудур. Бу бахымдан мүнагишөлөр ишкүзар (истеһсал, эмэк фэалијјәти характеридир) вэ субъектив гәјдада (мәнафеләрин ујғун кәлмәмәси, онларын тогтушмасы) олур. Ишкүзар (објектив) гәјдада олан мүнагишөлөр истеһсал вэ эмэк фэалијјәти сәһәсиндә бир нөв сигнал ролуну ојнајыр, она көрә дә мүсбәт әһәмийјәт кәсб едир. Бу һағлы оларағ истеһсал мүнагишәси адланьыр. Бунунла белә мүнагишөләрин әмәләкәлмә характери кәстәрир ки, онун објектив сәбәбләри илә јанашь субъектив вэ биз дејәрдик ки, әввәлчәдән нәзәрдә тутулмуш чәһәтләри дә вардыр. Белә сәбәбләри мүнагишөләрин нечә дејәрләр, тәбии сәбәби дејил, гондарма сәбәби адландьрмағ оларды. Она көрә дә мүнагишөләрин сәбәбләринин танунаујғунлуғлары тәдгиг едиләркән ситуасиялы идарәдичилик гәјдасындан истифадә етмәк лазымдыр. Бунун үчүн кениш вэ һәртәрәfli информасиялара истинад едилмәлидир. Һәм дә мүхтәлиф нөвлү вэ характерли мүнагишөләрин һәллинә екетремал шәранти көзләмәдән чәһд етмәк лазымдыр. Бурада, мүнагишөләрин субъекти вэ објекти илә әлағәдә олан мәсәләләр системли һалда араңдырылмалы, тәдгиг едилмәлидир. Чүнки нәзәрә алмағ лазымдыр ки, мүнагишө ситуасиясы чевик характер даньыјыр вэ сабит олмур, бир сөзлә шәраитә ујғун оларағ дәјишә билир. Һәтта бурада оппонентләрин, дикәр мәсәләјә олан фикирләри дә дәјишә биләр. Оппонентләрин фикирләринин јени шәраитлә, ситуасияја ујғун оларағ дәјинилмәсинин өзү дә бир сыра објектив вэ субъектив амилләрдән асылыдыр. Бу, бир тәрәфдән оппонентләрин өз статусундан, дикәр тәрәфдән исе онлара тә'сир едә билән рәсми органларын рангындан, јәни һакимийјәт сәвијјәсиндән асылы олур. Бу бахымдан мүнагишө ситуасиясы (мүнагишәнин мејдана кәлмәси шәраити) јалһыз әмлак, малли-пул ифадәсиндә ифадә олунан мәнафе вэ дәјәрләрлә дејил, һәм дә мүәјјән һакимийјәт статусуна малик олмағ үчүн сүн'и оларағ да јарадыла биләр. Јери кәлминкәп гејд етмәк лазымдыр ки, Гарабағ мүһарибәсиндә мәғлубийјәтимизин ән башлыча сәбәбләриндән бири мәнз бу олмушдур.

Мөвчуд әдәбијјатларда мүнагишөләрин мүхтәлиф тәснифаты верилмишдир. Лакин, әксәрийјәт тәрәфиндән ашағьдакы тәснифат гәбул едилмишдир:

С х с м

### Мүнагишөләрин нөвләри

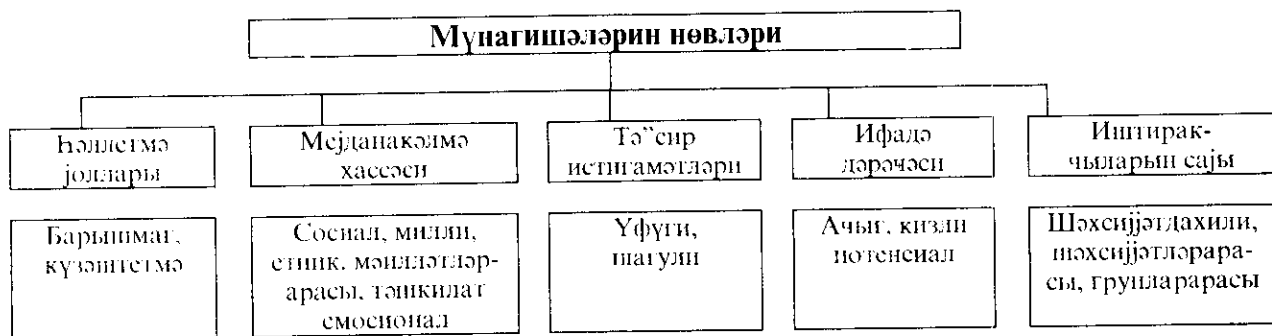

Лакин јухарыда көстәрилән тәснифаты һеч дә идеал һесаһ етмәк олмаз. Мәсәләһ, мұнағишәләрин әмәлә кәлмәси јалһыз сәсиал кәкләрлә бағлы дејилдир. Бурада игтисади амилләр (бәрабәр шәраит даһиндә) әсас рола маликдир. Лакин бу схемдә о нәзәрә алынмамышдыр. Бундан башга, мұнағишәләр онларын дикәр чәһәтләринә кәрә дә бир-бириндән фәргләһә билирләр. Һәм дә бу схемдә мұнағишәләрин гаршылығлы әлағәси, гаршылығлы тә'сир даирәси вә нәтичәләри әкс олуһмамышдыр.

Мұхтәлиф мұнағишәләрин гаршылығлы әлағәси вә тә'сиретмә диапазонунун мұәјјән едилмәси онун һәлли үчүн мұһүм әһәмијјәт кәсб едир. Чүнки һәр бир мұнағишәһин өз хәссәси олдуғуна кәрә онларын һәлли дә өзүнәмәхсус үсуллар тәләб едир. Мәсәләһ, әмәк интизамы вә малијјә илә әлағәдар олан мұнағишә арасында принципиал фәргләр олдуғуна кәрә онларын һәлли јоллары да принципчә фәргли олур. Чүнки бу мұнағишәләрин мәзмунунда әсәсли фәргләр вардыр. Мәсәләһ, әмәк интизамы илә әлағәдар олан мұнағишәһи коллектив үзвләринин бир-биринә гаршы олан гаршылығлы тәләбләри чәрчивәсиндә һәлл етмәк олар. Малијјә-кредитлә бағлы мұнағишәләрин һәлли даһа мурәккәб олур вә белә чәрчивәјә сығмыр.

Мұнағишәләр өз тәбиәти е'тибарилә һәлл олуһа биһән вә билмәјән, һәлли ғыса вә узун мүддәт тәләб едән, бөјүк вә һисбәтән аз сәсиал-игтисади итки верән мұнағишәләр характеринә малик олурлар. Чүнки елә мұнағишәләр вар ки, о өз вахтында һәлл олуһмадығда кәләчәк һәлли даһа да чәтинләшәр вә бөјүк иткиләр верә биләр. Она кәрә дә белә зиддијјәтләрин гануһаујјуғлуғлары елми чәһәтдән нәзәрә алынмалыдыр. Буну мұнағишәһин кәскиһлијјини характеризә едән ашағыдакы чәдвәлдән көрмәк олар.

### Чәдвәл

Әләмәтләрин артымы						
	Сәсиал сәбәбләр		Дәркетмә сәвијјәси	Просәсләрин дисфунк-сијјасы	Субјектив сәбәбләр	Кәһарлашма дәрәчәси
	Әмәләкәлмә мәнбәләри					
Әләмәтләрин артымасы	игтисади	1.	A	B	B	Г
	сәсиал	2.	X <sub>1</sub>			
	психолоғи	3.		X <sub>2</sub>	X <sub>4</sub>	?
	иш үслубу	4.		X <sub>3</sub>		

Көрүндүјү кими бу чәдвәл варианты (модели) мұнағишәһин әһ кәскиһ, әһ барышмаз сәвијјәјә чатмасыны ифадә едир. Бурада әјры-әјры амилләр сферасындакы вәзијјәт еләдир ки, онлары бир анда һәлл етмәк мүмкүн олмур. Она кәрә дә бә'зи һалларда вә бә'зи сфералар үчүн тактики, бә'зиләри үчүн стратеги, һабелә радикал вә гејри-радикал тәдбирләрин көрүлмәси тәләб олунур. Бир сөзлә, тәдбирләр планы вә бу сәһәдә лазым кәлдијји һалларда мұвафиг програм һазырланан заман мұнағишәләрин кәскиһлик сәвијјәси, типолокијјасы вә она тә'сир едән амилләр нәзәрә алынмалыдыр. Бурада һәмчинин мұнағишәһин дәрколунма



сферасында буну етмэк сон дэрэчэ чэтиндир, ејни заманда проблеми јумшалтмаг мүмкүндүр (сивилизасијалы базар системинин ојун гаждалары чэрчивэсиндэ).

**Мүнагишэнин** Өзүнүн нэтичэ бахымындан мүнагишэнин һэр бир эмэк  
**функцијалары** коллективинин, сэнаје группларынын сијаси партијаларын, социал тэбэгэлэрин, бүтөвлүкдэ чэмијјэтин һэјатында ојнадығы рол ејни

мәналы вэ ејни дэрэчэли дејилдир. Она көрэ дэ мүнагишэнин ролу вэ эһэмијјэтинэ јухарыдакы чэрчивэ. Сфералар бахымындан јанашмаг лазымдыр. Һэм дэ бу, проблеми истэр-истэмэз јалныз микро мүһитлэ дејил, макро социал вэ макро игтисади амиллэрлэ бағламыш олур. Бунунла белэ, мүтэхэсселэр арасында мүнагишэнин ролу, функцијалары һагында там фикир бирлији јохдур. Чүнки мүнагишэнин муздлу фәһлэ, бизнесмен, чэмијјэт, һэр һансы бир сијаси партија, јахуд игтидар вэ мүхалифэт үчүн эһэмијјэтли (позитив вэ негатив тэрэфлэри) ејни дејилдир. Бунунла белэ мүнагишэнин эһэмијјэти биринчиси онун диалектик характер дашымасыдыр: зиддијјэтлэр һэгигэги ашкара чыхармаға хидмэт едир, фаждалы сечим гаждаларына јол ачыр. Икинчиси, мүнагишэ адамлары, чэмијјэти бу вэ ја дикэр проблемин һэллинэ доғру јөнэлдир. Үчүнчүсү, һэр бир тэрэфдэн реал манафелэрини ашкара чыхармаға, һэгта бу манафелэрин өзүнүн дэрк едилмэсинэ шэраит јарадыр. Дөрдүнчүсү, мүнагишэ интегратив функцијаны да ичра едир. Бу өзүнү проблемин һэллинэ адамларын фәалијјэт бирлијинин тэмин едилмэсиндэ мүнагишэнин ојнадығы позитив чэһэтдэ көстэрир. Бу фикрин тэсдиги үчүн бэзи мүәллифлэр совет халгларынын Бөјүк Ватэн мүһарибэсиндэ фашизм үзэриндэки гэлэбэсини мисал кэтирирлэр. Лакин бурада ваһид идеолокија, вэгэнпэрвэрлик, мүһарибэ анлајышы илэ мүнагишэ анлајышыны ејни мәналы баша дүшүр. Һэм дэ нэзэрэ аймаг лазымдыр ки, мүнагишэлэр, хүсусилэ антогонист мүнагишэлэр чэмијјэти парчалајыр, социал группа бөлүр, формалашмыш структур гурумулары дағыдыр вэ с. Демэк, мүнагишэлэрин дағыдычы функцијасы да вардыр. Она көрэ дэ мүнагишэлэр идарэт олунмалыдыр. Мүнагишэлэрин идарэ едилмэсиндэ онларын спесифик тэбиэгтини, мејдана чыхмасы сәбблэрини, давам етмэ гаунаујушулуғларыны вэ с. билмәклэ јанашы социал бэрабэрсизлијин азалдылмасы тэдбирлэринин һэјата кечирилмэси мүһүм эһэмијјэт кәсб едир. Чүнки тарихи тэчрүбэ вэ мүасир дөвр сүбут едир ки, инсанлар һэминэ социал бэрабэрсизлијин сәбблэринэ көрэ мүнагишэје гошулмушлар.

**Мүнагишэје чох-аспектли јанашма** Мүнагишэје мүхтәлиф сәпкидэ јанашмаг олар. О һэм фикирлэрин, көрүшлэрин ујгун кәлмәмэси, зиддијјэт тәшкил етмэси, һэм манафелэрин, мөвгелэрин тоғтушмасы, һэм дэ социал

фәалијјэтин нэтичэси кими гижмәтләндирилир. Мүнагишэнин бир нечэ аспектлэринин (социоложи, психоложи, һүгуги, игтисади, фәлсәфи вэ с.) мөвчудлуғу проблемин өјрәнилмэсини хејли дэрэчэдэ чэтинләшдирир. Она көрэ дэ мүнагишэ-шүнаслыг елми һэмин елми сәһэлэрдэн биаваситэ бәһрәләнмәлидир. Бу, һэм дэ мүнагишэ ситуасијасына системли јанашма зәруријјэтиндэн прәли кәлир. чүнки һэр бир мүнагишэ ситуасијасы өз мәзмун мүзјәнлијинэ, сәчијјэсинэ малик олдуғуна көрэ социал групп вэ ајры-ајры адамларын даврашышыны һеч дэ һэминэ стандарт гаждаларда өјрәнмәк олмур. Она көрэ дэ А.Антсенов вэ А.Шинилов һағлы оларат

ситуасија гаждалы мұнагишә тәһлилинә бөјүк әһәмијјәт верирләр.<sup>1</sup> **Емосијалар вә стресс.** Базар мұнасибәтләри шәраитиндә мұнагишәләрин елми тәһлилиндә, тәнзимләнмәсиндә **емосијаларын** өјрәнилмәсинин дә бөјүк әһәмијјәти вардыр. Белә шәраитдә мәнфи емосијалар (кәләчәјә инамын олмамасы, әсәбичилик, һәјачан, јалан, алчалма, бикәнәлик, јорғунлуғ, горху) мүсбәт емосијалардан (инам, үмид, етимад, мәнрурлуғ, күмраһлығ, грхмазлығ, һәјата марағ, сакитлик) үстүнлүк тәшкил едир. Бу исә мұнагишә ситуасијасыны хејли дәрәчәдә мүрәккәбләшдирир, ади мұнагишәләри (истәр ишдә, истәрсә дә аилә-мәишәт вә ишдән кәнар сфераларда) криминал сәвијјәдә чатдырмыш олур. Мұнагишәнин характери (һәтта ејни мәзмунлу) мүхтәлиф фәалијјәт сфераларында да (инзибати, малијјә, верки органларында, истәһсалатда, елми-әдгигат, орта вә али мәктәбләрдә вә с.) мүхтәлиф сәвијјәли емосијаларла шәртләшир.

Дүнјанын ән мәшһур психолоғлары инсанын дахили аләмини там долғунлуғу илә өјрәнә билмәмишдир. Көрүнүр инсанын психолокијасыны өјрәнмәк онун анатомијасыны јрәнмәкдән чәтиндир. Базар мұнасибәтләри шәраитиндә рисгләр, көзләнилмәз һадисәләр мәнфи психоемосионал, стресс һалларынын чохалтмышдыр. Белә вәзијјәт инсанын мәркәзи идарәедичи органы олан бејнинә мәнфи тә'сир едир, физиолоғи системини ашындырыр, хроники јорғунлуғ јарадыр. Стресси инсан үчүн базар системинин, рисгләрин **сакит өлүмү адландырмағ олар.** Белә һал мүхтәссисләрин фикринә көрә үрәк-дамар, хүсусилә гадынларда ефектив позулмалара, һәр ики чинсдән олан адамларын исә интеллектуал ресурсларынын мәһдудлашмасына кәтириб чыхарыр.

Стресс инкилисчә кәркинлик мә'насында ишләдилер. Ајры-ајры тәшкилатларда баш верән ағыр ситуасијалар адамлары стресс вәзијјәтинә салыр, ситуасијаларын өзү исә нәзарәтдән чыхмыш олур. Проблемин һәлли кечикәндә вә јахуд тапылмајанда јени стресс вәзијјәти јарана билер. Әкәр проблем оператив гаждада һәлл олунарса стресс өз башланғыч фазисында галар, пик сәвијјәсинә, зирвәсинә чатарса да тезликлә сәнә биләр.

Стресс чохчәһәтли, кенишаспектли проблемдир. Она көрә дә стресс нәзәријјәләринин өзү дә бир нөв проблематик сәчијјә дашыјыр. Лакин истәр нәзәријјә вә истәрсә дә күндәлик тәчрүбә көстәрир ки, стресс һәр һансы бир дәјишикликләрдә, хүсусилә **радикал дәјишикликләрдә бағлыдыр.** Һәмин дәјишикликләр өзүнә адекват олан ситуасијалар јарадыр. Бунунла јанашы, бүтүн адамлар ситуасијалара ејни дәрәчәдә реаксија вермирләр. Дикәр сәбәбләрдә јанашы бурада адамларын сәһијјәти (психолоғи, физиолоғи феномен), ишдә чох јүкләнмә, хроники һәјачанланма, ифласа уғрама да мүһүм әһәмијјәт кәсб едир.

Стресс һағлы вә һағсыз нараһатлығларла бағлыдыр. Она көрә дә стресс тә'сир көстөрән амилләрә системли һалда јанашылмалыдыр. Тәһлил заманы һәм дә нәзәрә алмағ лазымдыр ки, стреси мүсбәт вә мәнфи һадисә кими дә гијмәтләндирмәк олар. Стрес емосионал, психолоғи амилләрдә јанашы тәшкилатдан кәнар, макроигтисади, бир сөзлә - инсан амили, дахили, харичи амилләрдә бағлыдыр. Стрес амилләри чидди, сәрт вә јумшағ ола биләр. Фред Лјутенс тәшкилатларда (иш

<sup>1</sup> А.Я. Анцупов, А.И.Шипилов. Конфликтология. М.1999

јерләриндә) макросөвијјәли амилләри ашағыдакы кими вермишдир:

**1. Мүдријјәтин сијасәти вә стратегијасы:**

- а) штатларын ихтисар едилмәси
- б) рәгабәтин тәләбләри
- в) ишпин нәтичәләринә көрә әмәјин өдәнилмәси
- г) нөвбәли иш
- д) бюрократик гәјда
- ж) габагчыл технолокија

**2. Тәшкилаты структур:**

- а) мәркәзләшдирмә вә формалашдырма
- б) хәтти вә штаб һеј'әти арасындакы мұнагишәләр
- в) ихтисаслашма
- г) роллар вә мұнагишәләрин гјери мұәјјәнлији
- д) инкишаф үчүн имканлар түкәндикдә
- ж) мәһдудийјәт вә етимазсызлыг

**3. Тәшкилаты просесе**

- а) кәскин нәзарәт
- б) бир тәрәфли коммуникасија
- в) ишчиләрин фәалијјәти бахымындан әкс әлагәнин јохлуғу
- г) гәрарларын мәркәзләшдирилмиш гәјдада гәбул едилмәси
- д) гәрарларын гәбулундан кәнарлашма, иштирак етмәмә
- ж) инзибати чәзаландырма принципинә әсасланан мотивләшдирмә системи

**4. Иш јерләри шәраити**

- а) иш јерләринин даркешлији
- б) сәс-күј, сојуг, исти видрасија
- в) һаванын пислији
- г) пис ишыгландырма
- д) физики вә зәһни кәркинлик, радиасија.

**§ 4. Мұнагишә вә стрессин идарә едилмәси**

Мұнагишәләр тарихән мұхтәлиф сәбәбләр үзүндән мөвчуд олмуш вә давам етмишдир. Лакин базар мұнасибәтләри шәраитиндә рәгабәтин кәркинләшмәси, игтисади просесләрдә гәјри мұәјјәнлик, спонтан һалларын чохалмасы мұнашигә һалларына јени гәјдада тәкан вермишдир. Она көрә дә инди сәнајечә инкишаф етмиш бир чох өлкәләрдә фирм вә ширкәтләрин ишчи һеј'әтинин штат чәдвәлиндә мұнагишәшүнас ишчи штаты әләвә едилмишдир.

Мұнагишәләр бир гәјда олараг тәрәфләрин мөвге вә мәнәфеләринин зиддийјәтли, ујғун кәлмәмси үзүндән баш верир. Нәмин мұнагишәләр сыфр шәхси, шәхси мәнәфе зәмниндә баш вердикдә фирмаларда, һәр һансы бир әмәк коллективиндә әксикликләрә, дағыдычы гүввәјә чеврилә биләр. Бунунла белә, мұнагишәләр рәгабәт габилыйјәтли мәһсул истәһсалы, вә фирманын дикәр өнәмли истәһсал-малијјә проблемләри, һеј'әтинин идарә едилмәси кими мәсәләләр зәмниндә мејдана чыхдыгда мүсбәт, конструктив әһмијјәт кәсб едә биләр. демәк,

мүнагишэлэр функционал (фајдалы) вэ дисфункционал (фајдасыз) ола билэр. Бунунла белэ, күндэлик тэчрүбэ көстэрир ки, бир чох һалларда мүнагишэлэр психоложи зэминдэ (инчиклик, эсассыз иддилар, емосијалар, менечерлэрин шылтаглығы вэ с.) баш верир. Она көрэ бурада эн вачиб, принцииал мäsälэ **мүнагишэлэр типиндэ** (шэхсијјэтлэр арасы, шэхсијјэт дахили, шэхсијјэтлэр вэ группар арасы, группар арасы), **мүнагишэлэрин сәбәблэриндэ** (ресуреларын мөһдудлуғу, эмәк коллективлэриндэ мүхтәлиф гәјдада јанашма, психоложи феномен, пешәкарлығын, рәһбәрлијин ашағы сәвијјэдэ олмасы вэ с.) вэ **мүнагишә моделиндэ** (мүнагишә ситуасијалары, инсидент, мүнагишэлэрин функционал вэ дисфункционал нәтичэлэри, мүнагишэлэрин идарә едилмәси вэ с.) системли гәјдада јанашыл-масыдыр.

Мүнагишэлэр мүхтәлиф олдуғча (мүнагишәли давраныш, ганунаујғун, тәсадү-фи, һәгиги, гондарма-јаланчы, тәшкилаты-идарәчилик, социал, сијаси, игтисади мүнагишэлэр вэ с. **виларын идарә едилмәси дә чәтинләшир**. **Мүнагишәнин идарә едилмәси ашағыдакы истигамәтләрдә апарылыр**: 1. Хәбәрдарлыг; 2. Сәбәблэрин арашдырылмасы; 3. Мүнагишәнин јумшалдылмасы, дајандырылмасы; 4. Мүна-гишәнин конкрет олараг тәнзимләнмәси; 5. Мүнагишәнин һәлли.

Мүнагишәнин идарә едилмәсиндэ эн башлыча мäsälэ она объектив јанашыл-масыдыр. Бунун үчүн мүнагишә ситуасијасы һаггында олан информасијалар легаллашмалы, она дүзкүн гижмәт верилмәлидир, мүнагишәнин бу вә ја дикәр истигамәтдә дағыдычы тәсири нетраллашмалыдыр. Мүнагишэлэр идарәчилијин, о чүмлэдән дәвләт идарәчилијинин бүтүн мәрһәлэлэриндә тәнзимләнмәлидир. Тәнзимләнмәдә проблем ситуасија, онун сенаријасы, мүнагишәнин өз мәнтиги, кедиши характери, лазым кәлдикдә онун легитимләшмәси биринчи нөвбәдә нәзәр алынмалыдыр. Мүнагишәнин идарә едилмәсиндә тәшкилаты-һүғуи формалар, механизмләрлэ јанашы демократик мөдәнијјәтин, јарадычы иш үслубунун вэ с. дә бөјүк әһәмијјәти вардыр.

Стрессин идарә едилмәсиндә ону төрәдән сәбәблэрин системли һалда өјрәнилмәсинин бөјүк әһәмијјәти вардыр. бурада ишчинин ичра етдији **ишин нәтичәлэриндә көрә** өһдәлији, мäsәулијјәти, ишчинин **функционал ролундакы аилашылмазлыг**, ајры-ајры **ситуасијаларла** бағлы мүнагишэлэр, һәмкарлары вә мүдријјәтлэ **гаршылыглы элагәси** вэ с. стреси төрәдән башлыча амилләр кими гижмәтләндирилмәлидир. Она көрә дә бурада һәм бүтөвлүкдә тәшкилат, һәм дә һәр бир ишчи, саһибкар үчүн **сәмәрәли давраныш мејарары, моделлэри мүәјјән едилмәлидир**.

**Харичи өлкәләрдә мүна- гишәшүнаслыг проблеми** Харичи өлкәләрдә мүнагишәшүнаслыг проблемлэри ХХ әсрин 50-чи иллэриндә вә 50-чи иллэрин сонунда кениш инкишаф етмәјә башламышдыр. Бурада психо-ложи аспект үстүнлүк тәшкил етмишдир. Мәсәлән, буна психоаналитик (З.Фрејд, А.Адлер вэ с.), фрустрацион-тәчавүз (Д.Доллард, Н.Миллер), давраныш (А.Басс, А.Бандура), соспометрик (Д.Морено, С.Дженигс), сосиотроп (У.Макк-Лугалл, С.Сигле), етоложы (К.Лоренс, Н.Триберген), групп динамикасы нәзәријјәсини (К.Левин, Д.Креч), мүнагишәнин функционал нәзәријјәсини (Г.Зиммел), “чәмијјәтин мүнагишә модели” консепсијасыны (Р.Дарендорф), үмуми мүнагишә

нәзәријјәсини (К.Бәулдинг) вә с. мисал кәтирмәк олар.

**Сосиал партнјорлуг** Мүнагишәләр сосиал партнјорлуг идејасыны мејдана чыхарышдыр. Бу идеја һәм дә "һәјатын кејфијјәти" доктринасы илә дә бағлыдыр. Сосиал партнјорлуг консепсијасынын мүәллифләри белә һесаб едирләр ки, бу һәм дә инсан һуғуғларынын һәјатда реаллашмасы формасыдыр. һәмин партнјорлуг әсасән ики сосиал груп олан саһибкарлар (иш верәнләр) вә муздлу ишчиләрин әмәкдашлығы вә гаршылығы күзәшгләринә әсасланыр. Бурада һәм муздлу ишчинин, һәм саһибкарын вә һәм дә дәвләтин, мәнәфеји әсас кәтүрүлмәлидир.

Фирмаларда партнјорлуг идеолокијасынын әсасыны ашағыдакылар тәшкил едир:

- а) мүнагишәләрин үстүн оларағ данышығ јолу илә һәлл едилмәси;
- б) сосиал-игтисади сијасәтин, биринчи нөвбәдә кәлирләр вә әмәк һағгы проблемләринин разылашдырылмасы;
- в) сосиал әдаләт ме"јарлары вә кәстәричиләрин разылашдырылмасы вә сосиал партнјорлуг субјектләринин мәнәфеләринин тә'минатлы мүдафиәси;
- г) әмәк, истәһсал сферасында үмүмбәшәри дәјәрләрин тәсдиғ едилмәси;
- д) муздлу ишчиләрин истәһсалын идарә едилмәсиндә иштиракы (бә'зи Гәрб өлкәләриндә бу истәһсал демократијасы адланыр). Бу идеолокијанын һазырланмасы илә мәшғул олан експерт групу онун ашағыдакы мүсбәт чәһәтләрини гејд едирләр:

а) сәмәрәли игтисади артымда, мәһсулларын рәғабәт габилијјәтинин јуксәлмәсиндә саһибкарларла муздлу ишчиләрин гаршылығы марағларынын артмасы;

б) әмәк вә саһибкарлығ фәалијјәтинин күчләнмәси, рәғабәт просесләринин сағламышдырылмасы;

в) әмәк вә һәјат шәраитинин јахшылашмасы;

г) сосиал мүнагишәләрин сәвијјәсинин ашағы дүшмәси вә тә'тил һәрәкәтынын конструктив гајдада һәлл едилмәси.

Бурада әмәкдашлығын әсас шәрти бәрәбәр һуғуғлуғ, мәс'улијјәтлилик, өзүнү мәһдудлашдырма вә гаршылығы күзәштдир; сосиал партнјорлугда ән башлыча метод данышығларда мејдана чыхан консесусдур, чүнки башга чүр олса мүнагишә ситуасијасы јенидән тәкрар олуна биләр. Сосиал партнјорлуғун милли моделинә бир гајда оларағ ашағыдакы үнсүрләр дахил едилди: субјектләр, сәвијјә, объектләр, мәғсәдли функцијалар, сәмәрәлилик ме"јарлары, һабелә онларын реаллашмасы механизмләри вә гајдасы. Бурада "субјект" анлајышына муздлу фәһләләр, саһибкарлар вә һөкүмәт органлары дахилдир. Бир чох һалларда һәмкарлар иттифағлары һәмин субјектләрә дахил олмур. Лакин һәмкарлар иттифағы бунунла белә субјектә дахил олан, муздлу ишчиләри тәмсил етмәк сәләһијјәтини әлдә едир. Инкишаф етмиш капиталист өлкәләриндә сосиал партнјорлуг модели бир гајда оларағ Бејнәлхалғ әмәк тәшкили тәшкилатынын тевсијәсилә ваһид принципләрә әсасланыр. Гејд етмәк лазымдыр ки, сосиал партнјорлуг јалныз сијаси сабитлик васитәси дејил, һәм дә игтисади артым васитәсидир. Сосиал партнјорлуг моделинин һәр бир өлкә үчүн өз хүсусијјәтләри



Японияда минимум эмек хатгы меселесинде элми чыктыдан жанаштыр. Бурада минимум эмек хатгы ашагыдайкы чыктыр незаре алынымалта мурен.

Японияда эмек муналыштырыни танымламасы хатгында Танун тобу олунмуштур. Бу танунда эмек муналыштырыни танымламасы хатгында олунмуштур. Бу танунда эмек муналыштырыни танымламасы хатгында олунмуштур. Бу танунда эмек муналыштырыни танымламасы хатгында олунмуштур.

Корундуу кими, Японияда эмек меселери, о чумадан маштулуст проблемни уккск савилуст танымламасын. Корундуу тсадуфиде делит ки, социал олунмуштур. Тезегида вериди муналыштыр Совет маштулуст моделени

- 6) эмек сијасте департаменти.
- 5) ишчирини хитисабыны артыртымасы ва пеш хазыртыны бурсу;
- 4) маштулустин гарантисы (тамнатылтыны) бурсу;
- 3) тады эмсеи бурсу;
- 2) эмсеин нормалаштыртымасы бурсу;
- 1) ишчи тувасинин планлаштыртымасы бурсу;

Ярадымчыштыр. Чемин бөлмелер ашагыдайкылардан ибартир. Эмек Назирлигинин аппаратында 1000 нефер ишчи чалыштыр ва бурада 6 ири бөлме чыктыдан Япониянын эмек Назирлигинин иш тчурбасы, месаларин халл едилмесинде левлет органдары мулум иштер корматтир. Бу

Элбете, социал партиялуну тамин едилмеси ва бутөвлюкд социал чыккан алыныштыртыны, муналыштыртыны, халларын незаре алынымасына имкан

Социал партиялуну тамин олунмасында коллектив мулавиштыртин бөлүк чемилусте вардыр; чунки бу мулавиштыр терфелерин имасы заманы медала Азрбайжанда исе 200 ил бундан габат олан кобуда либерализм доктринасы объекттив оларат капиталта эмсеин манафелерини узлаштырмагы талб елди. (Фабри) партиясына вермишди. Бутун булар ону кестерип ки, хазыгы өзү консерватив (мунафакекар) партиясы 1997-чи илде өз мөвселенин лебористлар халыбы ки, узун илдер богу итисади либерализм сијастеи јериден Инкитлестеринин өлкелеринде де социал-демократия терекат кучуланмаз баштамчыштыр. Маргалы мелли партиялуну терекаты инкитлаштыртыр. Инди Скандинавия социалист типти. Сон илдерде дунда муналыштыртыр социал-демократ ва социалист партиясы хакимилусте келмишди). Алманияда социал-демократ, Франсада моделди вардыр: Инкитлесте—консерватив (1997-чи илден јенден фелде ролу ва мулустеи типти вардыр. Меселен, Габда социал партиялуну сасен ур вардыр, чамкарлар итифатынын фсалилустинин тамкилинде бу моделдерин өз

едилир:

а) фəһлэлэрин һəјат дəјэри, ишчи гүввəсинин дəјэри;

б) ејни иш саһəсиндэ чалышан фəһлэлэрин орта эмək һаггы сəвијјəsi (орта эмək һаггы исə пəракəндэ гижмэтлэрин индекс нəзэрэ алынмагла мүэјјэн едилир);

в) чəтин истехсал шераитиндэ чалышан фəһлэлэрин минимум эмək һаггынын милли сəвијјəsi;

г) мүэссисэлэрин тəдијэ габилијјэти.

Јапонияда сығорта системи кениш инкишаф етмишдир. Бурада ишсизлијэ кэрэ сығорталама, тибби сығорталанмасы эсас мөвгејэ маликдир.

**Сағлам үнсийјэт** "Үнсийјэт" анлајышы илк бахышда адама чох асан вэ ади кəрсəнир. Лакин бунун бир сыра сосиал, психоложи вэ сосиал-психоложи проблемлэри вардыр. Бу ифадэ латын сөзү олан "коммуникасија" (элагэ) сөзү илэ ејни мəһнада ишлəнилир. Фəлсəфи вэ сосиоложи эдэбијјатларда үнсийјэт анлајышына мұхтəлиф истигамэтлəрдэ јанашылыр. Үмумијјэтлэ үнсийјэт јалныз шəхсийјэтлəрарасы дејил, һэм дэ мұхтəлиф сосиал групплар, кичик вэ бөјүк групплар, миллэтлəрарасы, синиф вэ тəбəгэлэр арасында олур. Бу мəһнада үнсийјэт бир чох елмлэрин тəдгигат объектидир. Бунунла элагəдар олараг бəзилэри үнсийјэти фəалијјэт вэ диалог, бəзилэри гаршылыглы мұнасибэт, бəзилэри фикир мұбадилəси, бəзилэри тəфəккүрүн, фикрин сосиал маһијјэти кими гижмэтлəндирир. Лакин бунлардан асылы олмајараг үнсийјэтин характери, зиддијјэтли хассəси, бир тэрəфдэн шəхсийјэтин тəбиэти илэ бағлыдырса, дикэр тэрəфдэн сосиал-игтисади системлэрин характерилэ мүэјјэн олунур. Чүнки үнсийјэт бир-бирини инкар едэн сосиал шəраит дахилиндэ сағлам вэ самими ола билмэз. Бу бахымдан үнсийјэт истехсал мұнасибэтлэринин характериндэн хејли дэрэчэдэ асылыдыр. Бунунла јанашы инсан мұнасибэтлэринин кенетик аспектлэри вэ эсаслары да вардыр. Бу мүэјјэн инсани мұнасибэтлэр, һабелэ биоложи давранышдан ирəли кэлэн тарихи көклэрлэ бағлыдыр. Бəлкэ елэ буна кэрэ дэ бəзи Гэрб мұэллифлэри инсанда дэјишилмэз вəһши һејвани һисслэрин олдуғуну субут етмэјэ чалышырлар.

Сон вахтлар харичи эдэбијјатларда үнсийјэт нəзэријјəsi информасија вэ коммуникасија нəзэријјэлэри илэ вəһдэтлик һалында тəдгиг олунур. Бура фəалијјэтин үмуми нəзэријјəsi проблемлэри дэ элавэ олунур. Бунунла элагəдар олараг үнсийјэт "субјект-објект мұнасибэтлэри" системи һалында өјрəнилир. Һэм дэ бу мəсəлэјэ идарəетмəнин мұхтəлиф пиллэлэри бахымындан јанашылыр. Бурада објект дедикдэ, ајрыча бир шəхс вэ јахуд сосиал групп вэ чəмијјэт баша дүшүлүр. Бу бахымдан бəзи мұэллифлэр үнсийјэти субјектлэр арасы гаршылыглы тəсир, бəзилэри исə фəалијјэтин дахили моменти, аны һесаб едирлэр. Үнсийјэт "субјект-објект системи" бахымындан үч мұнасибэтлэр типинэ ајрылыр:

а) објектлэр арасы мұнасибэтлэр;

б) субјект вэ објект арасындакы мұнасибэтлэр;

в) субјектлэр арасы мұнасибэтлэр.

Бу мұнасибэтлэрин эсасында мүэјјэн тəлəбат вэ тəлəбат нөвлэри дурур. Һэм дэ мұнасибэтлэр там вэ натамам, бəрабэр вэ гејри-бəрабэр һүгуглу (вэзифə бахымындан) ола билир.

Эксэр мұэллифлэр һаглы олараг үнсийјэти үмумијјэтлэ инсан тəбиэти илэ

багыттырар, оны инсандын коммуникатив функциясы аландырырат. Бу дүжү  
бирлешмеси маңысында да иштелип, бу бахымдан бизс "коммуникация"  
анлашышы "үнсиз" анлашышын дан да кенишир, нем дэр ки анлашыш  
бахымдан үнсиздин мазмуну ва субектлери да мухталли ола билер. Меслен,  
информация эзерлери бахымдан коммуникация динамика системар (ва жаху  
жарымсистемар) арасы мубалигени эзерлел туур, нем да бурада инсанда машын  
арасындагы элге баша дүшүр (бурада ертономия аспектини да шмишсизди  
варыр). Чүнчү элге системар арасы элге малуматларын верлимеси  
коммуникация элге информация просеси маңында баша дүшүр. Бу маңада  
бунда белг, информация мубалигени үнсиздин маңысында олаз.

Инсандарын коммуникатив селлери ва үнсиздигини нормал ва ерри-  
нормал амиллер эселана билер. Бурада маңы ва етономия манаслар да өзүнү  
камши буруза верер. Она көра да үнсиздин проблемени онун системни ва комплек-  
тедиги олунмасын тепеб елр. Үнсиздин системни таглили ва таглили она  
системни-структур таададана баша дүшүр. Үнсиздин структур мухталлигиде  
муабалигер терфинден мухталлигиде таададана таснифата арылыр. Лакин бүтөлүкдө  
үнсиздин ашагыдакы структурга белг эллиминшидир:

а) үнсиздин маселли ва предмет;

б) үнсизге талаб;

в) коммуникатив мотивлери;

г) үнсиздин тарекатлери;

д) үнсиздин вазирлери ва вазитлери;

е) үнсиздин натичелери.

Безилери буна нормативлик анлашышын да элава елрер ва белг лсаб  
елрер ки, үнсизге таададана эмелеттик лавымдыр.

Үнсиздин чох ва чиб функциясы варыр. Бунгар ашагыдакылардан  
ибартир:

а) идрек функциясы;

б) коммуникатив функциясы;

в) релготив табир функциясы.

Бундан башта, бези муабалигер үнсиздин функциясына тар хансы бир  
опонентин бу ва тар меселелер үр фикрини дашшилер билмесини, таглилти-  
норматив аспектли меселери да аил елрер. Бези үнсиздин хилмели  
функциасы ва етика функциясы хатлында да муабалигер функциясы оларын таршылыгы

Умушсизте үнсиздин сандарын функционалигиде оларын таршылыгы  
тасирини элге формасыдыр. Бу табир муабалигер малуматларын мубалигени  
сасланыр, бу элге сандар жагынан, ичтива ва ферли ичтива ва ферли таададана  
багытыр. Маңы үнсиздин просесини элге инсандарын бу ва тар меселелер  
муабалиги, социал төвлери, хансы дасирлери, манасларын элге ерри-  
ашкара чыгар. Үнсиздин маңында элге таададана баша дүшүр. Чүнчи бу ва тар  
олтуна көра муабалигер немеллик дегиликтер менсизлик аластадыр. Чүнчи бу ва тар  
оликтер муабалигерине элге таададана баша дүшүр. Чүнчи бу ва тар

нәтичә чыхармаг, һәм ин саһә үзрә мүүжән биликләр топлусуну тәләб едир. Бу үнсийјәтин сосиолокијасы бахымындан сон дәрәчә вачибдир. Үнсийјәт проблеминдә ән вачиб мәсәләдән бири инсанлар, субъектләр арасындакы мүнәсибәтләр ин реаллашмасында онун ојнадығы ролдур. Дикәр чәһәтдән исә үнсийјәтә гаршылыгы тә'сир бахымындан јанашылмасы проблемидир. Чүнки гаршылыгы тә'сир просеси өзү бир сыра объектив мәсәләләрлә бағлыдыр. Мәсәлән, бурада әмәк кооперасијасы вә рәгабәт формасында олан гаршылыгы тә'сирин хүсуси әһәмијјәти вардыр. Кооперасија вә рәгабәтдә мүнәгишә вә мөвгә мәсәләләри вә ичтимаи әлағәләр мұхтәлиф гәјдада вә характердә ирәли сүрүлүр. Чүнки, гаршылыгы тә'сирин бу ики тип и һәм форма, һәм дә мәзмунча бир-бириндән фәргләнирләр.

Үнсийјәт просесиндә һәр ики тәрәфин бир-бирини баша дүшмәси, мұјагишәнин һәлли, сосиал бирлијин тә'мин едилмәси үчүн башлыча шәртдир. Бир-бирини гаршылыгы шәкилдә баша дүшмә исә мәгсәд вә мотивләр ин нәинки ејнилијини дәрк етмәји, онларын реаллашмасына биркә сәј кәстәрмәји тәләб едир. Она кәрә дә бурада үнсийјәт просесиндә гаршылыгы баша дүшмә механизминин тәкмилләш-мәсинин бөјүк әһәмијјәти вардыр. Чүнки бу бир тәрәфдән шәхсийјәтләр арасы мүнәсибәтләрдән асылыдырса, дикәр тәрәфдән исә һәм ин мүнәсибәтләр ин характеринә тә'сир кәстәр ир. Үнсийјәт заманы бир субъектин дәјәрләри дикәр субъектин дәјәрләринә нуфуз едир, бири дикәр инин дәјәрләрини гәбул едир. Бу мә'нада белә үнсийјәтин тәрбијә вә өзүнү тәрбијә әһәмијјәти вардыр. Базар мүнәси-бәтләр инин индики шәраитиндә үнсийјәтдәки еталон ролуну инсан давранышында әмләк-әмтәә-пул системләри тәшкил едир. Бу систем хејли дәрәчәдә үнсийјәтин реал мәзмунуна тә'сир кәстәр ир вә үнсийјәтдә емпатија һалларынын зәифләмәсинә кәтириб чыхарыр. Беләликлә, үнсийјәт бир тәрәфдән психоложи, дикәр тәрәфдән исә сосиал мәзмун алыр, һәтта образлы десәк, инсан үнсийјәтини бир нөв модел-ләшдирир, стандартлашдырыр. Бу исә үнсийјәт вә онун формалары илә бирликдә сосиал реаллыг арасында зиддијјәтләр тәрәдир.

## XII ФӘСИЛ ИДАРӘЕТМӘ СИСТЕМИНДӘ ӘМӘЈИН ЕЛМИ ТӘШКИЛИНИН ӘСАСЛАРЫ

### §1. Идарәетмә сферасында әмәјин елми тәшкилинин (ӘЕТ) маһијәти вә әһәмијјәти. ӘЕТ-нин әсаслары вә принципләри

Мәһсулдар гүввәләрин сүр'әтли инкишафы ганунаујғун олараг идарәетмә әмәјинин елми тәшкили тәләбләрини јүксәлдир. Елми-техники ингилаб, истехсалын техника вә технолокијасынын инкишафы идарә едилән истехсал ваһидләринин өлчүләринин бөјүмәси илә бирликдә баш верир. Бунунла бирликдә әмәк бөлкүсүнуи даһа да дәринләшмәси идарәетмәнин бүтүн мәрһәләләриндә идарәетмә органлары гаршысында даһа мәс'ул вә бөјүк мәсәләләр гојур. Бу вәзифәләрин өһдәсиндән жалһыз тәчрүбә, интуисијадан истифадә етмәклә кәлмәк олмаз. Ајдындыр ки, һәммин амилләр өз әһәмијјәтини бүтүнлүклә итирмир. Лакин бу да фактдыр ки, мүасир ири мүәссисәләри кечән әсрин 40-50-чи илләр дөврүндә мөвчуд олан методларла идарә етмәк олмаз. Мәһсулдар гүввәләрин сүр'әтли инкишафында идарәетмәдә әмәјин елми тәшкили методларынын, елми мүддәаларын кениш тәтбиги вачибдир.

Иггисадијјатын мүасир инкишаф имканлары идарәетмә просесләринә елми јанашмағы тәләб едир. Белә бир тәләб бундан ибарәтдир ки, идарәетмә әмәјинин тәшкили сәвијјәси иггисадијјатын инкишафыны ләнкитмәк әвәзинә онун јүксәлмәси амилинә чеврилә билсин.

Инди идарәетмә ишиндә елмин наилијјәтләринин тәтбиги үчүн кениш имканлар јараныр. Бу имканларын һәјата кечирилмә амилләри һансылардыр? Бу, һәр шејдән әввәл, наилијјәтләри идарәетмәдә тәтбиг олуан елм саһәләринин өзүнүн инкишаф сәвијјәсидир. Сонракы амил исә бу наилијјәтләрин нә чүр тәтбиг олунамасындан, јә'ни идарәетмә ишчиләринин өзләриндән ибарәтдир.

Биринчи груп амилләрә идарәетмә елми, кибернетика, информасија нәзәријјәси, сәнајә психолокијасы, ријазитатистика вә с. спесифик елм саһәләри аиддир. Бу амил идарәетмә әмәјинин елми тәшкилиндә сон дәрәчә мүсбәт рол ојнајыр. Икинчи мүһүм проблемкәстәрдијјимиз кими, идарәетмә органлары илә әлағәдардыр. Онларын идарәетмә әмәји саһәсиндә елми наилијјәтләрдән истифадә етмәјә олан марағы өзү дә мүһүм бир амил демәкдир. Лакин истехсалын мөвчуд идарә едилмәси системи елмин наилијјәтләринин идарәетмә әмәјинин тәшкилиндә тәтбигинә тамамилә шәраит јаратмыр. Идарәетмә ӘЕТ-ли һәм дә бөјүк мијјасда, реал елми-техники васитәләрлә һәјата кечирилмир. Бир чох мүәссисәләрдә идарәетмә әмәјинин елми тәшкилинә аид мүһүм ишләр көрүлмур. Идарәетмә ӘЕТ-нин мүһүм амили олан идарәетмә әмәјинин механикләшдирилмәси вә автоматлашдырылмасы зәиф һәјата кечирилир. Доғрудур, бир чох мүәссисәләрин әмәјин елми тәшкили планында мүһәндис-техник ишчиләринин әмәјинин тәшкили бөлмәси вардыр. Лакин бу бөлмәнин мүасир елми наилијјәтләрлә әлағәси зәиф олдуғундан белә «әмәји тәшкит етмәләр» бир нечә кикијена вә тәшкилати тәдбирләрдән башга һеч бир шеји әһатә етмир. Бир чох рәһбәр ишчиләрин идарәетмә елми саһәсиндә һеч бир конкрет елми биликләри дә јохдур. Дүздүр, рәһбәр ишчиләрдән идарәетмә

елмини, кибернетиканы, али ријазиијаты, психолокијаны һәм ин елм мүтәхәссисләрә гәдәр билмәләри тәләб едилмир. Бу һеч мүмкүн дә дејилдир. Лакин рәһбәр ишчиләр ин идарәетмә елминә, һәм ин мүтәхәссисләрә иш апарә билмә бачарығына јиләләмәси мүтләг лазымдыр. Идарәетмә ишчиләр индә өз ишләр индә елми методлардан (јәни мүәјјән бир һадисәни јерли-јер индә тәһлил етмәси, мүһүм фактлар ы нәзәр дән гачырмамасы) истифадә етмәк тәләб олунур. Лалныз бу заман онлар ын фәалијјәти елми чәһәт дән әсәсләндырылмыш сәвијјәдә ола биләр. Идарәетмә апаратында әмәјин елми тәшкили елмин вә габагчыл тәчрүбәнин наилијјәтләр и әсасында ишчиләр ин ваһид истеһсал вә әмәк просес индә техника— иғтисади, иғтимаи вә психо-физиоложи чәһәтләр дән даһа сәмәрәли, јәни ән тә'сирли бир сурәтдә бирләшдирилмәсинә наил олмагла, онлар ын фәалијјәтинин јахшылашдырылмасы вә әмәјинин сәмәрәлилијинин артырылмасы демәкдир.

**Идарәчһлик әмәјинин** Бу хүсусијјәтләр ашағыдакылардан ибарәтдир: 1) *әмәјин хүсусијјәтләр и* - интеллектуал, зәһни әмәк; 2) *тә'сир етмә сәчијјәси* - инзибати, тәшкилаты, бүтөвлүкдә идарәедичи; 3) *әмәк чисми* - информәсија; 4) *әмәк виситәләр и* - һесаблама техникасы, тәшкилаты техника; 5) *мәдди нә'мәтләр истеһсалына тә'сир и* - гејри мүстәғим; 6) *әмәјин сон нәтичәси* - идарәетмә гәрарлар ы.

Идарәетмәдә ӘЕТ-ли о заман мүсбәт нәтичә верир ки, онун принципләр и вә методлар ы идарәетмәнин бүтүн мәрһәләләр индә—устадан назирә гәдәр — һәјәта кечирилмиш олсун. ӘТИ-ләр ин вә гуллуғчулар ын ӘЕТ-нин нәзәр и әсасы бир сыра гаганун вә ганунаујунлуғларла—вахта гәнаәт гануну, әмәк мәһсулдарлығынын даима јүксәлдилмәси гануну, әмәк фәалијјәтинин дәјишилмәси ганунлар ы вә с. илә тәнзим олунур. МТИ-ләр ин вә гуллуғчулар ын ӘЕТ-нин техника-технолож и әсаслар ы да вардыр. Техника вә технолож ијанын инкишаф сәвијјәси ӘЕТ-ли үчүн мүһүм шәртдир. Бунунла әләгәдар олар ағ ејни заманда МТИ-ләр ин вә гуллуғчулар ын истеһсал просес индәки техника вә технолож ијанын билмәләри дә вачибдир. Мәсәлән, дејәк ки, торначынын әмәјини нормалашдыраркән, јахуд онун әмәјини сәмәрәли тәшкил етмәк үчүн торначы технолож ијасынын әсаслар ын ы, спесифик хүсусијјәтләр ин билмәк лазымдыр.

ӘЕТ-нин тәшкилати-иғтисади әсасы өзүндә һәр шејдән әввәл, онун үмуми сәвијјәсини, конкрет мәзмунуну ифадә едир, мүәссисәдә әмәјин тәшкили системинин гурулушуну көстәр ир. Бу исә ӘЕТ-нин истигамәтләр и илә мүәјјән едил ир. ӘЕТ-нин һәр бир истигамәти үзрә практики јарадычылығ ишләр и хүсуси тәшкилати принципләрә әсәсләнур. Мәсәлән, әмәк бөлкүсү вә әмәк кооперәсијјасынын сәмәрәли формасыны сечмәк үчүн бу форманын тәснифләшдирилмәси, әмәк бөлкүсүнүн сәрһәдләр ин ајырмағ, кадрлар ы јерләшдирмәк, пешә вә функција-лар ын говушмасыны билмәк мүһүм әһәмијјәт кәсб едир. ӘЕТ-нин тәшкилати-техники әсасынын хүсуси тәшкилати принципләр и вардыр. Бу принципләр ашағыдакылардыр: а) *һәрәкәтә гәнаәт принципи*. Бу принцип иши, јер инә јетирәр-кән артығ, лазымсыз, тәкрар һәрәкәтләр ин гаршысыны алмағы, әмәк методлар ын тәкмилләшдирмәји тәләб едир. б) *Иш јер инә хидмәти тәнзим едән принцип*. Бурада иш јер инә хидмәтә сәрф олуначағ вахты әввәлчәдән гејдә алмалы, онун позулма-сына имкан верилмәмәдил ир. в) *Ишчинин пхтисасынын онун јер инә јетирдији ишә*

*ујун калмәси принципи. 2) Эмәк нормадарынын техники, игтисади вә психофизиоложи эсасландырылмасы принципи вә с.* Бу принципләрин адларындан көрүндүҗү кими бөҗүк социал-игтисади эһәмијјәти вардыр. Булардан башга, МТИ-ләрин вә гуллуғчуларын ӘЕТ-нин тәшкилати-игтисади эсасы өзүнә һәмчинин әмәјин тәшкилинин јүксәлдилмәси методларыны, әмәк просесләринин тәкмилләшдирилмәси просесләрини, тәкмилләшдирилиш тәдбирләрин игтисади сәмәрәсинин һесабыны, ӘЕТ-ли үзрә тәдбирләрин ишләнмәси вә лајиһәләндирилмәсинин тәшкили формаларыны, ӘЕТ-нин бүтүн нормативләр базасыны өзүнә дахил едир.

ӘЕТ-нин психо-физиоложи, санитар-кикијеник вә естетик эсасы вардыр. МТИ-ләрин вә гуллуғчуларын әмәк габилијјәтинә, әмәк мәһсулдарлығына әмәк шәраити һәлледици тә'сир едир. Буна көрә дә ӘЕТ-нин тәтбиги бир сыра елмләрин комплекс наилијјәтләринә эсасланмалыдыр. Белә елмләрдән, һәр шејдән әввәл, әмәк физиолокијасыны көстөрмәк лазымдыр. Әмәјин физиолокијасы иш јеринин тәшкилини јахшылашдыраркән, габагчыл әмәк методларынын лајиһәләшдирилмәси вә тәтбиги заманы, әмәјин нормалашдырылмасы, әмәк вә истираһәт режимини елми эсасда ишләнилмәси заманы мүһүм эһәмијјәт кәсб едир.

Әмәк психолокијасы да бурада мүһүм рол ојнајыр, о инсанын әмәк јарадычылығынын кедишиндә онун психи функцијаларынын дәјишмәси мәсәләләрини өјрәнир. Әмәк психолокијасындан әмәк бөлкүсү вә кооперасијасы, кадр һазырлығында, иш јеринин тәшкилинин јахшылашдырылмасында, кадрларын һазырлығынын јүксәлдилмәси заманы да истифадә олунур. Әмәк кикијенасы вә санитариясы да, һәмчинин истеһсал шәраитинин јахшылашдырылмасына ишчиләрин иш габилијјәтинин вә сағламлығынын сахланмасы вә ғорунмасы мөгсәдини күдүр. ӘЕТ-дә истеһсалат естетикасы да мүһүм јер тутур. Бу, елм вә практиканын јарадычылығынын ики эсас истигамәтини өзүндә бирләшдирир. Онлардан бири—бәдии конструксија мә'мулаты, истеһсал күчләри вә әл әләтләри, дикәри исә—истеһсал биналарынын харичи көркәмини тәкмилләшдирмәк, онлары естетиканын нүмунәләрилә дәјишдирмәк, истеһсал естетик чәһәтдән һәртәрәфли шәраит јаратмағдыр. Һәр ики истигамәтин көстөрчиләринин өзү инсанын анатомик, физиоложи вә психи тәләбатындан ирәли кәлир. Истеһсалат естетикасынын наилијјәтләринин тәтбиги әмәк шәраитинин јахшыланмасына, иш јеринин тәшкилинин, ишин јеринә јетирилмәсинин методларынын тәкмилләшмәсинә сәбәб олур. ӘЕТ-нин педагожи эсасы да вардыр. Педагокика—тәһсил, адамларын өјрәдилмәси елмидир. Педагокиканын мөгсәди педагожи просесләрин ганунаујғуллуғларыны өјрәнмәк, тәһсили сәмәрәли форма вә методларыны өјрәнмәк, вәтәнпәрвәрлик тәрбијәси, јени инсанын формалашмасыдыр. Педагожи елмин наилијјәтләри әмәјин тәшкилинин тәкмилләшдирилмәсинин бир чох суалларыны мүвәфғәггиләтлә һәли етмәкдә мүһүм эһәмијјәт кәсб едир. Бу суаллара мисал оларағ, һәр шејдән әввәл, кадр һазырлығынын, габагчыл әмәк методларынын мүхтәлиф формаларынын тәшкили, ишчиләрин ихтисасларынын артырылмасыны көстөрмәк олар.

Инди исә МТИ-ләрин вә гуллуғчуларын ӘЕТ-нин эсас принципләрини нәзәрдән кечирәк. Бу принципләр әмәк коллективләриндә әмәјин сәмәрәли тәшкилинә рәһбәрлик етмәк үчүн рәһбәр идејалардыр. Инди исә бу принципләри

ајры-ајрылыгыда изаһ едәк:

1) **Елмилик принципи.** Елмилик принципи эмәјин тәшкили һаггында объектив мәлумат алмаг үчүн елми чәһәтдән эсасландырылмыш тәдгигат вә тәһлил методларынын тәтбигини нәзәрдә тутур. ӘЕТ-ли үзрә тәдбирләрин елми ишләнилмәси вә планлашдырылмасы мүхтәлиф амилләрин кәмијјәтчә өјрәнил мәсинә эсасланыр вә бөјүк һесаблама ишләрилә элағәдардыр. Бу исә јалныз ријази методлар вә һесаблама техникасы базасына эсасән һәјата кечирилир;

2) **Планлылыг принципи.** МТИ-ләрин ӘЕТ-нин планлылыг принципи ширкәтләрин мәнфәәтлә ишләјә билмәк, инкишаф тәләбиндән ирәли кәлир. Бурада ӘЕТ-нин тәтбиги тапшырыглары әкс олунур. Мүһәндис-техник ишчиләрин, гуллуғчуларын вә фәһләләрин эмәјинин елми тәшкили планы мәссисәнин техники вә малијјә планында хусуси шө'бә тәшкил едир;

3) **Комплекслилик принципи.** Там олмајан, дүшүнүлмәмиш, тәсадүфи тәдбирләр эмәјин тәшкилинин јүксәк сәвијјәсини, онун планлылыг вә һәртәрәфли инкишафыны тә'мин едә билмәз. Јүксәк сәмәрәлилији јалныз комплекслилик эсасында, эмәјин тәшкилинин системли тәкмилләшдирилмәси, онун бүтүн истигамәтләри үзрә, бүтүн ишчи категоријалары илә мүнәсибәтдә әлдә етмәк олар. Комплекслилик принципни бә'зән системлилик принципи дә адландырылар.

Комплекслилик принципи ӘЕТ-нин ајры-ајры истигамәтләри арасында сых элағә олмасыны тәләб едир. Мәсәлән, эмәјин мүтәрәгги форма вә методларынын тәтбиги иш јеринин тәшкили, онларын планлашдырылмасы вә с. асылы олур. Мүссисәдә әмәк бөлкүсүндән истифадә етмәк һәм дә әмәк кооперасијасыны мүәјјән едир. Эмәјин нормалашдырылмасынын вәзијјәти әмәк һаггына дә тә'сир едир.

4) **Системлилик принципи.** Бүтүн системләрин, онларын үнсүрләринин бир-бирилә гаршылыглы элағәләндирилмиш һалда фәалијјәт кәстәрмәси;

5) **Регламентләшдирмә принципи.** Идарәчилик эмәјинин тәшкили илә элағәдар мүәјјән гајдаларын, эсаснамәләрин, кәстәришләрин, нормативләрин мүәјјән едилмәси вә онлара әмәл олунмасы. Регламентләшдирмә сфералары эсасән үч истигамәтдә, јә'ни **эмәјин мәзмуну, эмәјин нәтичәләри, эмәјин сәрфи** үзрә олур.

а) **Эмәјин мәзмуну** үзрә регламентләшдирмәјә ашағыдакылар дахилдир: гуллуғчуларын функцијаларынын, ишләр вә әмәлијјатлары тәснифата ајрылмасы, информасија тә'минатынын типик системи, мәзмуну, тәшкилаты структур, типик гәрарлар, конкрет вә типик вәзифә регламентләри; б) **эмәјин нәтичәләри** үзрә: гуллуғчуларын эмәјинин нәтичәләрини сәчијјәләндирән типик ме'јарларын, кәстәричиләрин сечилмәси вә онун кәмијјәтчә гијмәтләндирилмәси; в) **әмәк сәрфи** үзрә: эмәјин кәмијјәт вә кејфијјәт нормаларынын мүәјјән едилмәси, бунун үчүн типик вахт нормативләри вә ишчиләрин сај норматив материалларынын һазырланмасы, мүәјјән едилмәси.

б) **Фәалијјәтнин функционал ихтисаслашмасы принципи.** Һәр бир бөлмә үчүн мүәјјән функцијаларын, ишин тәһким едилмәси, мүәјјәнләшдирилмәси, ишләрин һәммин ихтисаслашмыш функцијалар үзрә мәркәзләшдирилмәси вә тәмәркүзләшмәси, функционал хидмәтләрин јаранмасы, техноложии ихтисаслашма.

7) **Стабиллик принципи.** һејәтин тәркибинин, һабелә ичра едилән вәзифә вә функцијаларын нисби сабитлији.



**8) Мэгсэджөнлү жарадычылыг принципи.** Гуллугчуларын, менечерлэрин эмэјинин тэшкили үзрө лажихэлэрин һазырланмасы вэ тэтбигинэ жарадычы, евристик (аналитик вэ конструктив) һалда јанашма.

**9) Пропорционаллыг принципи** мүэссисэнин идарэетмэ апаратынын бүтүн бөлмэлэриндэ елэча дэ ажры-ажры иш јерлэриндэ вэ группарда мөһсулдарлығын бэрабэр сэвијјэдэ олмасынын тэ'мин едилмэсини нэзэрдэ тутур ки, бу да бүтүн идарэетмэ функцијаларынын комплекс сурэтдэ вэ вахтында һэјата кечирилмэсинэ имкан верир. Һэмчинин идарэетмэ апаратынын ажры-ажры һэлгэлэриндэ чалышан ишчилэрин сајында нормативэ эсасэн мүэјјэн порпорционаллығын көзлэнилмэси зэруридир.

**10) Паралеллик принципи** вахт е'тибарилэ мүхтэлиф мэрһэлэлэрэ аид ишлэрин говушмасы јолу илэ ажры-ажры просес вэ эмэлијјатларын ејни вахта јеринэ јетирилмэсини ифадэ едир. Бу принципин тэлэбинэ эмэл олунмасы идарэетмэ ишлэринин ичра едилмэси мүддэтинин ихтисар олунмасына имкан верир;

**11) Мүтэнасиблик принципи** идарэетмэ эмэји просесинин елэ гурулмасыны тэлэб едир ки, бурада идарэетмэ апаратынын ажры-ажры бөлмэлэринин вэ иш јерлэринин јерлэширилмэси информасија ахыны һэрэкэтинин истигамэтинэ, информасијанын лэнкимэсинэ, ону керијэ гајтармаға јол вермэмэк шэртинэ ујғун олсун;

Гејд едилэн принципин идарэетмэ апаратында сэнэд дөвријјэсинин тэкмиллэширилмэси вэ онларын кејфијјэтинин јахшылашдырылмасында бөјүк әһмијјэти вардыр;

**12) Фасилэсизлик принципи** эввэлдэ көстәрдијимиз кими, ӘЕТ-нин эсас мөгсэдлэриндэн бири дэ чанлы эмэјин тэшкилинин истехсалын техника вэ технолокијасынын инкишаф сэвијјэсинэ ујғунлуғу илэ бағлыдыр. Белэ ујғунлуғ олмаса һеч бир эн јени техника белэ лазыми гэдэр ефектлилик верэ билмэз. Техника вэ технолокија һэмишэ инкишафдадыр. Онлар даим јенилэшир вэ тэкмиллэшир. Буна көрө дэ ӘЕТ-ли техники тэрэггини даим, фасилэсиз оларағ излэмэлидир. Оун формалары даһа динамик вэ чевик олмалы, истехсал шэраитинин дәјишмэсилэ элагэлэнмэлидир.

Фасилэсизлик принципи идарэетмэ функцијаларынын јеринэ јетирилмэсиндэ мүтэхэссислэрин иш вахты иткилэрини, лазыми информасијаларын дахил олмасынын лэнкидилмэсини вэ ишдэ регламентлэширилмэјэн һэр чүр тэ'јинатлы фасилэлэрин арадан галдырылмасыны нэзэрдэ тутур. Јүксэк эмэк интизамы, һэр бир идарэетмэ һэлгэлэриндэ онлара һэвалэ едилмиш функцијаларын мүэјјэн едилмиш регламентдэ јеринэ јетирилмэсинэ чидди эмэл едилмэси фасилэсизлик принципинин тэ'мин олунмасынын мүһүм шэртлэриндэндир;

**13) Аһэнкдарлыг принципи** дэ гаршыја гојулмуш вэзифэлэрдэн ирэли кэлэрэк идарэетмэ апаратынын бүтүн һэлгэлэриндэ ишин бэрабэр сэвијјэдэ јеринэ јетирилмэсини өзүндэ экс етдирэн ваһид аһэнкин олмасыны тэ'лэб едир.

Идарэетмэ апаратынын бүтүн пэлгэлэриндэ вэ һэр бир иш јериндэ ишин аһэнкдарлығына наил олунмасы мүэссисэнин ишинин кејфијјэтинэ вэ сэмэрэлилијинэ бөјүк тэ'сир едир;

**14) Гэнаэтчиллик принципи.** Гэнаэтчиллик принципи оптимал хэрчлэрлэ

максимум нәтижә элдә етмәкдир. Бу принципн тәләби, гәнаәтчиллик режиминин һәјата кечирилмәси, материал, әмәк вә пул еһтијатларындан сәмәрәли истифадә едилмәси, һәр чүр иткиләрин арадан галдырылмасы илә бағлыдыр.

## §2. Институционал трансформасија вә идарәчилик әмәји

Мүлкијјәт мүнәсибәтләринин дәјишилмәси идарәетмә сферасына тә’сир етмишдир. *Трансаксион игтисадијјат* вә мүлкијјәтин дәјишилмәси шәраитиндә менечерләрин фәалијјәт мотивләри, онларын ширкәтләрин малијјә-игтисади фәалијјәтинә тә’сири амилләринә системли һалда јанашмағы тәләб едир. Һәмин јанашма биринчи нөвбәдә ширкәтләрин стратеги мәгсәдләри илә потенциал имканлары, базарда рәгабәт шансынын артырылмасы, јени имканларын ашқара чыхарылмасы, сәһмләрин базар дәјәринин артырылмасы (дивидендләрин сабитлијинин тә’мин едилмәси), инновасија дәјишикликләринин апарылмасы, идарәедичи вә истеһсал һәлгәләри арасында сәләһијјәтләр, функцијалар, һүгүг, вәзифә вә мәс’улијјәт нисбәтинин дүзкүн мүәјјән едилмәси вә с. илә әлағәдардыр. Бүтүн бунлар менечер әмәјинин даһа сәмәрәли тәшкилини тәләб едир. Базар мүнәсибәтләри шәраитиндә идарәчилик әмәјинин сәмәрәлилији ән’әнәви сәмәрәлилик мө’јарлары илә јанашы ширкәт вә фирмаларын мәгсәдли функцијалары, менечмент пешәсинин автономлуғу, саһибкарлығ функцијалары, ишкүзар партнјорлуғ принципләри, сатыш һәчминин артырылмасы (маркетинг фәалијјәтинин чанландырылмасы) кими ән вачиб чәһәтләрлә бағлыдыр. Бурада идарәчилик сәһвләри, идарәчилик бөһраны, фирмаја һәм истеһсал системи, һәм дә идарәчилик структуру, бүрократија нәзәријјәси, бихевнорист (давраныш) консепсијасы баһымындан јанашылманын да бөјүк әһәмијјәти вардыр. Бурада фирма вә шикәтләрин типиндән асылы оларағ “мүлкијјәт-нәзарәт-идарәетмә-пешәкар” менчмент фәалијјәти” моделинин хүсусијјәтләри дә дәгиг нәзәрә алынмалыдыр. Чүнки суверен мүлкијјәтчинин дәгиг нәзарәти вә стимуллашдырычы тә’сирини һәгиги пешәкарлығ фәалијјәти илә әлағәләндиригән идарәчилик әмәјинин сәмәрәсини јүкәлтмәк олмаз.

Мүасир дөврдә идарәедичи фәалијјәт сферасында да дәјишикликләр баш верир. Һәмин сәләһијјәтләрин нөвләри ашағыдакылардыр:

**1. Сәрәнчәмедичи сәләһијјәт** (бирбаша гәрар гәбулетмә). **2. Хәтти сәләһијјәт** (вәзифәли вә ичраедичи шәхсләр арасында мүстәгим әлағәләр гәјдасы). **3. Функционал сәләһијјәт** (гјери-мүстәги әлағәләр формасында). **4. Мәсләһәмедичи сәләһијјәт** (рәһбәр ишчи вә ичрачыја һүгүги әсасы олмајан, тәшәббүсқар гәјдала төвсијјәләр вермә). **5. Нәзарәтмедичи-һесабат сәләһијјәти** (јохлама гәјдасында нәзарәтәтмә сәләһијјәти). **6. Әлағәләндирмә сәләһијјәти** (ајры-ајры идарәчилик структуру фәалијјәтини әлағәләндирә билмә сәләһијјәти. Мәсәлән, мүвафиг комитә вә комиссија тәрәфиндән). Әлағәләндирмә сәләһијјәти шагули вә үфиги ола биләр. Сәләһијјәт нөвләринин оптиамал һалда әлағәләндирилмәси идарәчилик әмәјинин нәтичәләри үчүн мүһүм әһәмијјәт кәсб едир.

### §3. Идарәетмә әмәјинин елми тәшкили ӨЕТ-нин тәркиб һиссәсидир

Әмәјин елми тәшкили игтисад елминин мәркәзи проблемләриндән биридир. Әмәјин елми тәшкили әсас мәсәләжә мөгсәдә хидмәт едир. Бунлардан биринчиси игтисади мөгсәддир ки, о да әмәк мәнсулдарлығынын жүкәлдилмәсиндән ибарәтдир. Икинчи бөјүк мөгсәд физиоложи-психоложи мөгсәддир ки, о да әмәк шәраитинин јахшылашмасы, јүнкүлләшмәсиндән ибарәтдир. Үчүнчү вә чох мүһүм мөгсәд ичтимаи-сосиоложи мөгсәддир. Бурада исә әмәјә дүзкүн мүнәсибәтин тәрбијә едилмәси вә әмәјин вачиб, һәјати тәләбата чеврилмәси нәзәрдә тутулуp.

Бүтөвлүкдә әмәјин елми тәшкили үзрә ашағыдакы тәдбирләрин вә вәзифәләрин һәјата кечирилмәси нәзәрдә тутулуp:

— әмәк бөлкүсүнүн вә кооперасијанын формаларынын тәкмилләшмәси әсасында иш јерләринин мүәјјән едилмәси, пешә вә вәзифәләрин говушмасынын инкишафы, чохдәзкаһлы, чохагрегатлы, хидмәтин јайылмасы, коллектив иш формаларынын тәтбиги, ишчиләрин вәзифә даирәсинин дәгигләшдирилмәси вә ишләнмәси;

— иш јерләринин тәшкили (тәһһизат, планировка, аваданлыглашдырма) вә хидмәтинин јахшылашдырылмасы;

— әмәк һәрәкәтләринин аһәнкдарлығынын, сәмәрәли ардычыллығынын, симметриклијини, онларын координасијасыны тәмин едән даһа еффеktiv әмәк методларынын вә үсулларынын јайылмасы;

— кадрларын ихтисасынын жүкәлдилмәси вә һазырланмасы методлары вә формаларынын тәкмилләшдирилмәси;

— фәһлә вә гуллугчуларын әмәјинин нормалашдырылмасынын тәтбиги даирәсинин кенишләндирилмәси, нормаларын кејфијәтинин јахшылашдырылмасы (онларын техники, игтисади, психо-физиоложи әсасландырылмасы);

— психоложи вә санитар-кикијеник нөгтеји-нәзәрлән әлверишли әмәк шәраитинин јарадылмасы, истехсал мәдәнијәтинин жүкәлдилмәси, әмәјин вә истирахәтин сәмәрәли режиминин тәтбиги;

— мадди вә мәнәви марагландырманын ән сәмәрәли форма вә системләринин тәтбиги;

— әмәк интизамынын мөһкәмләндирилмәси, јарышын тәшкилинин тәкмилләшдирилмәси, зәһмәткешләрин јарадычылыг тәшәббүсләринин инкишаф етдирилмәси;

— рәһбәрлик методу вә үслубунун тәкмилләшдирилмәси;

— истехсалы идарәетмә системинин тәкмилләшдирилмәси. Идарә апаратында әмәјин елми тәшкили планы ашағыдакы ардычыллыгла апарылып:

— һәр бир идарә вә онун бөлмәләри үзрә әмәјин елми тәшкили (ӨЕТ) үзрә конкрет тәдбирләрин ишләниб һазырланмасы;

— нәзәрдә тутулан тәдбирләрин һәјата кечирилмәсинин көзләнилән сәмәрәсинин һесапланмасы;

— һазырланмыш тәдбирләрин тәтбиги мүддәти, тәтбиг олунма јери вә ичрачылар үзрә группашдырылмасы;

— тәдбирләрин ичрачыларла разылашдырылмасы;

—ӨЕТ планы лажихэсинин идарэетмэ бөлмэлэринин вэ ичрачыларынын мүшавирэсиндэ мүзакирэси;

— идарэ, бирлик, јахуд назирлик үзрэ ӨЕТ-нин тэсдиг едилмэси;

— ӨЕТ эсасында идарэетмэ эмэјинин тэшкилинин тэкмиллэшидирилмэсинин комплекс програмынын һазырланмасы.

Билдијимиз кими, бүтөвлүкдэ эмэјин елми тэшкили, истехсалын вэ идарэетмэнин елми тэшкили илэ сых сурэтдэ элагэдардыр. Онлардан һэр биринин өз мэгсэди вэ конкрет мээмуну вардыр.

Эмэјин елми тэшкили нэинки фәһлөлэрин, елэчэ да гуллуғчу вэ мүһэндис — техники ишчилэрин эмэјини дэ эһатэ едир. Башга сөзлэ, идарэетмэ эмэјинин (гуллуғчуларынын вэ МТИ-рин) елми тэшкили эмэјин елми тэшкилинин тэркиб һиссэсидир.

Бир чох һалларда идарэетмэдэ эмэјин вэ идарэетмэнин елми тэшкилинин фэрглэндирилэр. Бунларынын арасында фэрглэр олдуғу кими, јахынлығлар да вар. Идарэетмэдэ эмэјин елми тэшкили вэ идарэетмэнин елми тэшкили сых элагэдардыр вэ бир чох чәһэтдэн онлар бири-биринэ даһа чох јахынлашырлар.

Идарэетмэ эмэјинин елми тэшкили идарэ рәһбэрлэринин, гуллуғчуларынын, мүһэндис-техники ишчилэрин эмәклэринин мәһсулдарлығынын, даһа доғрусу, еффеktivлијинин артмасына, онларынын эмәк шәраитлэринин јахшылашмасына, үмумтәһсил вэ идарэетмэ вәрдишлэринин инкишаф етдирилмэсинэ хидмэт едир. Эмэјин елми тэшкили вахт иткилэринин азалмасына, истехсала сэмэрэли рәһбэрлијин инкишафына хидмэт едир, эмэјин елми тэшкилинин функцијалары идарэетмэ эмэјинин функцијаларындан ибарэтдир.

Элбәттэ, мүһэндис-техники ишчилэрин вэ гуллуғчуларынын эмэјинин специфлији һәммин эмэјин елми тэшкилинэ чох бөјүк тәһсир кәстәрир.

Физики эмәк ишчилэринин эмәк предмети, эмәк чисми вэ эмәк аләтини үмумиләшидирән бир чәһэт вар ки, о да онун маддилијидир. Лакин зәһни эмәк ишчисинин белә мадди характерли истехсал компонентлэри јохдур. Бу исә зәһни эмэјин мүһүм специфлијидир. Дүздүр онун јеринэ јетирдији ишлэр дэ кағызлар вэ мүрәккәблэ элагэдардыр. Лакин бу һеч дэ мэтбәэ ишчисинин көрдүјү ишә бәрабәр дејил, зәһни ишчинин эмэјиндэ мадди субстансија билаваситә рол ојнамыр. Онун «истехсал моментлэри» — информасијадан ибарэтдир. Гысача гејд едәк ки, информасија истехсал негтеји-нәзәриндән үч вәзифәни јеринэ јетирир: эмәк аләти, эмәк предмети, эмәк мәһсулу ролуну ојнајыр. Идарэетмэ эмэјинин елми тэшкилинин эсас мэгсэди бу сон информасијанынын, мәһсулун јарарлы вэ кејфијјәтли чыхмасы, даһа тез верилмэсиндән ибарэтдир. Физики эмәклэ мәшғул олан ишчилэрин эмэјинин елми тэшкили дэ маһијјәтчә буна хидмэт едир: даһа чох истехлак предмети даһа тез бир заманда истехсал едилсин. Демәли, идарэетмэ эмэјинин елми тэшкили, идарэетмэ эмэјинин даһа да сэмэрэли олмасына хидмэт кәстәрир.

Мүасир елми-техники тәрәгги мүәссисә коллективлэринин тәркибиндэ мүһэндис-техники ишчилэрин хүсуси чәкисинин артырылмасыны тәләб едир.

Идарэетмэ ишчилэринин, мүһэндис-техниклэрин сајынын мүтләг вэ һисби артымы объектив ганунаујғунлуғ, социализмин мүһүм тәләби, чәмијјәтин мадди-

техники базасынын мөһкөмлэндирилмәси шәртләриндән биридир. Онларын һәддән артыг артмасы һеч дә бүтүн һалларда бир наилијјәт кими гижмәтлэндирилмәмәли, әксинә, идарәетмә ишләринин өзләринин ашағы сәвијјәдә олмасы, идарәетмә ишләринин чох әмәк тутумлулуғу илә изаһ едилмәлидир. Көрүндүјү кими идарәетмә әмәји өзүнүн ичрачыја олан пассив, гејри-елми тәләби игтисади инкишафы ләнкидә биләр. Әслиндә белә бир ләнкитмә артыг өзүнү һисс етдирир. Инди апарылан тәдгигатлар көстәрир ки, мүтәхәссисләрин истәр һазырланмасында вә истәрсә дә истифадә олунмасында екстенсив јола кениш мејдан верилмишдир. Идарәетмә әмәјинин башга нөгтеји-нәзәринән (психофизиоложи, сосиоложи вә с.) дә мүасир тәшкили сәвијјәсиндә чидди нөгсанлар вардыр. Идарә вә мүәссисәләрин шә'бәләриндә әмәјин кикијенасы, мүһафизәси, әмәклә истираһәтин әлағәлэндирилмәси саһәсиндә дә чидди нөгсанлар вардыр.

Мүһәндис-техники ишчиләрә, гуллуғчулара фәалијјәти мүәссисәдә баш верән бүтүн просесләр комплекси илә әлағәдар олан мүтәхәссисләр аиддир.

Мүһәндис-техники ишчиләр мүәссисәләрдә истәһсал просесини тәшкил вә она рәһбәрлик едән али вә хүсуси орта тәһсилли мүтәхәссисләр, лазым олан вәзифәләри тутан шәхсләр аиддир. Бурада һәм функционал әмәк бөлкүсү, һәм дә һазырлыг сәвијјәсиндән асылы олараг иш бөлкүсүндән истифадә едилир.

Гуллуғчулар үчүн әсас әламәт онларын тутдуғу вәзифәләрдир. Гуллуғчулары бә'зи мүәллифләр мүһәндисләрә вә идарәетмә ишчиләринә ајырырлар. Бә'зиләри исә онларын шәхси јарадычы вә механики ичрачы әмәјә бөлмәји тәклиф едир. Игтисади әдәбијјатда мүһәндис-техникләрин вә гуллуғчуларын әмәји идарәетмә саһәсинә аид едилир.

Идарәетмә әмәјинин елми тәшкили, һәр шејдән әввәл, әмәк просесинин өзүнүн сәмәрәли тәшкилини, башга сөзлә, әмәк мәсрәфләринә гәнаәти тә'мин едән әсас принципләрә әмәл олунмасыны тәләб едир. Бу исә елә бир шәраитин јарадылмасы демәкдир ки, һәмин шәраитдә ишчиләр онларын өһдәсинә дүшән ишләри елми методлар әсасында јеринә јетирсинләр. Мәсәлән, апарылмыш бир чох мүшаһидәләр нәтичәсиндә ајдын олмушдур ки, бир чох идарәетмә ишчиләри, мүһәндис-техникләр өз иш вахтларынын бөјүк бир һиссәсини башга ишләри көрмәклә мәшғулулурлар. Бу һәмин ишчиләрин әмәк бөлкүсүнүн гәнаәтбәхш сәвијјәдә олмамасы илә изаһ едилә биләр. Бундан башга иш јерләриндә мүһәндис-техники ишчиләрин әсасландырылмашы истифадәси орта техники тәһсилли мүтәхәссисләрин әмәк һағларында олан нөгсанларла да изаһ едилир.

Идарәетмә әмәјинин елми тәшкилиндә габағчыл әмәк методлары вә үсулларынын тәтбиги бөјүк әһәмијјәтә маликдир. Гәрбин сәнајә мүәссисәләриндә, диқәр мүәссисәләрин идарәетмә ишләриндә истифадә едилән методлар биздә кениш сурәтдә истифадә едилмир.

Идарәетмә әмәјинин елми тәшкилиндә әмәк шәраитинин јахшылашдырылмасы үзрә тәдбирләр мүһүм јер тутур. Идарәетмә әмәји зәһни әмәкдир. Бурада әмәјин вә истираһәтин елми әсасландырылмыш речими олмалыдыр. Әмәјин әлверишли санитар-кикијеник, психо-физиоложи вә естетик шәраити јарадылмалы, әмәк мүһафизәси вә тәһлүкәсизлик техникасы тәләбләринә риәјәт едилмәлидир. Әмәјин мәдәнијјәт вә естетикасынын әһәмијјәтини артырмағ үчүн, идарәетмә



б) **аналокија методу:** дикөр һалларда тәсадүф едилән ситуасијалардан истифадә етмә. Бу исә мәсләһәт гәјдәсында мүхтәлиф идејаларын вә фикирләрин мәсләһәт гәјдәсында музакирасини, тәһлилини вә мувафиг нәтиҗәнин чыхарылмасыны тәләб едир. Ири мигјаслы вәзифәләрин һәлли үчүн сәрбәст мүһакимәләр ирәли сүрмәкдә *“бејан һүчүму”* методунун да бөјүк әһәмијјәти вардыр.

7. **Информасија-техники әмәлијјатлар:** идарә апаратынын информасија, сәнәдиәр тәминаты, онларын ишләниб һазырланмасы илә әлағәдар олан һесаблама-техники, мәнтиги вә дикөр әмәлијјатлар.

## §5. Мүтәхәссис әмәјинин кејфијјәти, әмәк бөлкүсү вә вәзифә тәлиматы

Идарәетмә сәһәсиндә әмәк бөлкүсү идарәетмә просесләринин хүсуси һиссәләрә ајрылмасы, онларын мүстәгил иш сәһәсинә, иш нөвләринә чеврилмәси (ихтисаслашмасы) демәкдир. Буна ујғун олараг мүәјјән идарәетмә бөлмәләри үзрә МТИ-ләр вә гуллуғчуларын иш јерләри мүәјјәнләшир, орада хүсуси мүһәндис—идарәчилик вә дикөр ишләр ичра едилир. МТИ-ләр вә гуллуғчуларын әмәк бөлкүсү *ашағыдакы әләмәтләр үзрә һәјәтә кечирилир:*

1. **Идарәетмә функцијасына көрә** (хәтти рәһбәрлик, техники-игтисади планлашдырма вә с.). Идарәетмә функцијасы идарәетмә просесләринин ән сәмәрәли әмәк бөлкүсү формасыны ифадә едир, идарәетмә бөлмәләринин профилини вә ишчиләрин пешә-ихтисас тәркибини мүәјјәнләшдирир.

2. **МТИ-ләрин, гуллуғчуларын фәалијјәт нөвү** (рәһбәрлик, мүхтәлиф информасијаларын һазырланмасы вә с.);

3. **Ичра едилән ишләрин мүрәккәблилик сәвијјәси вә мәс'улијјәтчилији** (онларып ихтисас—вәзифә групплары—техники ичрачы, ләјиһә рәһбәри, анарычы мүһәндис, баш игтисадчы вә с.).

4. **Мәгсәдли програмлар үзрә.**

5. **Иш вә әмәлијјат нөвләри үзрә.**

Әмәк бөлкүсүнә әсәсланмыш, елми јанашма үчүн рәһбәр ишчиләрин, МТИ-ләрин вә гуллуғчуларын тариф-ихтисас сорғу чәдвәлләриндәки тәләбләри, әсәс көтүрмәк ләзимдыр. Бурада вәзифәдән ирәли кәлән көрүлмәли олан ишләр, онларын кениш тәсвири, ихтисас тәләбләри, ичраедилән ишләрин мүрәккәблијинә тәсир едән амилләр әкә олунур.

Мүтәхәссисләрин әмәјинин кејфијјәти ашағыдакы амилләрлә мүәјјән едилир: МТИ-ләр вә гуллуғчуларын фәалијјәт даирәси вә ишләјиб һазырладығы, истифадә етдији информасијаларын мүрәккәблији; ичра олунан ишин мүстәгиллик сәвијјәси; рәһбәрлијин мүрәккәблији вә мигјасы; әләвә мәс'улијјәтин характери вә дәрәчәси. Ишчинин ихтисасына исә ашағыдакы амилләр тәсир едир: хүсуси билијин сәвијјәси, јәни хүсуси тәһсил; ихтисас үзрә иш стажы (һәмчинин дашыдығы вәзифә үзрә иш стажы—вәзифәли шәхсләр үзрә); тәшкилатчылыг вәрдиши сәвијјәси.

Вәзифә тәлиматы һәр бир идарәетмә бөлмәси үзрә ишчиләр арасында дашыдығлары функцијаларын бөлүшдүрүлмәси вә әлағәләндирилмәси мәсәләсини һәлл едир, онларын ичра етдикләри ишин функционал мәзмунуну мүәјјәнләшдирир. Вәзифә тәлиматы бир сыра бөлмәләрдән ибарәтдир. Белә ки, бураја үмуми,

«ишчинин функцијасы», «ишчинин вэзифэси», «ишчинин һугугу», «гаршылыгы аләгэ», «ишчинин гиймэтлэндирилмэси вэ мäs'улијјэти» кими бөлмэлэр аиддир. Тә'лиматын үмуми һиссэсиндә ашағыдакы мäsэлэлэр әкс олунур: ишчинин әсас вэзифэси; бу вэ ја дикәр вэзифәнин тутулмасы гәјдасы; вэзифәнин кимләрин һесабына тутулмасы (ихтисас, тәһсил, стаж вэ с.); ишчинин табечилик гәјдасы; вэ с.

«Ишчинин функцијасы» бөлмәсиндә ашағыдакылар мүәјјән едилир: ишчинин иш саһәси (һансы иши көрмәси); көрмәли олдуғу ишләрин конкрет мазмуну. «Ишчинин вэзифэси» бөлмәсиндә ашағыдакылар әкс олунур: вэзифә функцијасына ујғун олараг идарә апараты ишчисинин конкрет мäsэлэлэр үзрә сәнәдләрин ишләнмәси, һазырланмасы ишиндәки иштиракы; информасијалары вахтында вэ кејфијјәтлә алмасы, һазырланмасы, тәһлил етмәси вэ истифадә етмәси функцијасы; функцијаларын ичрасы үзрә идарә ишчиләринин тәшкилати, инструктив вэ дикәр иш формаларындан истифадә етмәси (јерләрә кетмә, мүшавирә кечирмә, методики семинар, мäsләһәт, инструктаж апармаг вэ с.); конкрет идарәчилик фәалијјәтинин ичра едилмәси вахтына әмәл етмә; адамлара билаваситә рәһбәрлик етмә, етика нормаларына әмәл етмә вэзифэси, әмр вэ кәстәришләри ичра етмә, әмәл етмә вэзифэси вэ с.

Идарәетмә әмәјинин елми тәшкилинин ән мүһүм мäsэләләриндән бири мütәхәссисләрин истеһсалын елми идарәетмә јолларына, методларына јијәләнмәсидир. Истеһсалын тәшкили вэ идарә едилмәси илдән-илә чәтинләшир: инди артыг јени оператив учот вэ планлашдырма системләриндән, ријази методлардан истифадә етмәдән, кибернетика васитәләриндән минимал шәкилдә олса белә баш чыхармадан рәһбәрлик етмәк мүмкүн дејилдир. Индики дөврдә психо-физиоложи, сосиоложи вэ игтисади биликләр сәвијјәсинә галхмадан истеһсала вэ коллективә рәһбәрлик етмәк чох чәтиндир. Бүтүн бу јухарыда дедикләримиз мүәссисәнин функционал бөлмәләринин вэзифә даирәсини кенишләндирир.

Мүәссисәнин дәгиг вэ аһәнждар ишинин әсас шортләриндән бири тәшкилати план вэ вэзифә тә'лимагларыдыр. Онлар идарә апаратынын әсас вэзифәләрини мүәјјән едир, ишләри шө'бә вэ јарым бөлмәләр арасында бөлүшдүрүр. Әмәјин елми тәшкили бундан башлајыр.

Игтисади шө'бәнин әсас вэзифәләри ашағыдакылардан ибарәтдир:

— истеһсалын сәмәрәли тәшкили, планлашдырма вэ учот ишләринин кејфијјәтинин јахшылашдырылмасы, малди, әмәк вэ пул еһтијатларындан сәмәрәли истифадә, изафи хәрчләрин вэ иткиләрин арадан галдырылмасы; әмәјин елми тәшкили әсасында аз мäsрәфләр илә даһа јахшы нәтичәләрин әлдә едилмәсинә шәраит јарадылмасы;

— мүәссисәнин бүтүн сехләри тәрәфиндән тәсдиг олунмуш истеһсал тапшырыгларынын јеринә јетирилмәси үзрә тәдбирләрин ишләнмәси вэ тәтбиги;

— техники-игтисади сәнәдләрин ишләнмәсинә вэ тәртибинә рәһбәрлик етмәк;

— сех вэ истеһсал саһәләриндә тәсәррүфат һесабынын тәтбиги вэ она әмәл едилмәси.

Јухары тәшкилатлар тәрәфиндән тәсдиг олунмуш иллик планлар әсасында план шө'бәси иллик планлары кварталлара бөлмәклә һазырлајыр.



Игтисади шө'бэнин рэиси ашағыдакы ишлэри јеринэ јетирир:

— шө'бэјэ, онун функцијаларыны јеринэ јетирэн јарым бөлмэлэрэ рәһбәрлији һәјата кечирир:

— тәсдиг едилмиш һәчмдә сехләр тәрәфиндән планын јеринэ јетирилмәсини тә'мин едир;

— јухары тәшкилатлар, банклар, малијә шө'бәси илә планлашдырма, эмәк вә эмәк һаггы лимитлэри, истехсалын сметасы вә с. һаггында јазышма апарыр;

— вахтлы-вахтында һесабат вермәјэ мәс'улијјәт дашыјыр;

— иллик һесабата изаһедичи арајышлар јазыр;

— игтисад шө'бәсинин фәалијјәт даирәсинә аид олан әмр вә көстәришләр һазырлајыр;

— бешиллиқ перспектив план һазырланмасы ишинә рәһбәрлиқ едир;

— ишләрин һәчми үзрә иллик план тәртибинә рәһбәрлиқ едир;

— истехсал сехлэри үзрә хәрчләрин сметасыны тәртиб едир;

— әсаслы тикинти вә әсаслы тә'мир үзрә планлар һазыр-лајыр вә бу планларын јеринә јетирилмәсинин учот вә нәзарәтини һәјата кечирир.

Игтисади груп истехсал сехләринә хидмәт көстәрир, сифаришчиләр илә әлағә јарадыр вә план шө'бәсинин көрдүјү ишләрдә иштирак едир. Бу ишләр, һәр шејдән әввәл, ичрачы ишләрдир. Игтисади група дахил олан игтисадчы вә планлашдырычылар өз фәалијјәтләриндә чидди һесабламаларла мәшғул олур вә истехсал тәсәррүфат фәалијјәтини тәһлил едирләр. Онларын ишинин характерик чәһәти бундан ибарәтдир ки, мүәссисә рәһбәрләринин фәалијјәти үчүн илкин шәртлэри јарадырлар. Мәһз онларын ишинин нәтичәсиндән мүәссисәнин идарә олунмасында даһа чох истифада олунур.

Идарәетмә әмәјинин елми тәшкили нөгтеји-нәзәриндән эмәк вә эмәк һаггынын тәшкили функцијалары вә вәзифәләрини нәзәрдән кечирмәк марағлыдыр. Әмәк вә эмәк һаггы шө'бәсинин мүдири ашағыдакы вәзифәлэри һәјата кечирир:

— идарә вә сехләр үчүн штат чәдвәли тәртиб едир;

— сех рәислэри илә бирлиқдә һәр бир сех үчүн иш јерлэри үзрә штатлар тәртиб олунур;

— әсаснамәјә ујғун оларағ фәһләләрин, МТИ-нин вә гул-лугчуларын истехсал планыны јеринә јетирмәјэ көрә мүкафатлар, електрик енержиси вә јаначаға гәнаәтә көрә мүкафатлар тәртиб олунур;

— идарәнин рәһбәрлији илә бирлиқдә мәһсулун јүксәк кејфијјәтлә һазырланмасы вә вахтында ихрача көндәрилмәси вә с. үчүн ажрылан мүкафаты сехләр, МТИ-ләр вә гуллуғчулар арасында бөлүшдүрүр;

— сехләр вә бүтүн идарә үзрә эмәк һаггы фондунун хәрчләнмәсинә мүнтәзәм нәзарәти һәјата кечирир;

— башға шө'бәләрин мүдирлэри илә бирлиқдә вәзифә өһдәликлэри тәртиб едир;

— коллектив мүғавиләнин бағланмасы үзрә бүтүн сәнәдлэри мүәјјәнләшдирир вә һазырлајыр;

— бешиллиқләр үчүн эмәк үзрә перспектив план һазырлајыр;

— ӘЕТ-и үзрә ишләрә рәһбәрлиқ едир, әмәјин нормалашдырылмасы

гајдаларыны мүэјјән едир, нормаларын техники эсасландырылмасы јохланылыр;

— техники нормалашдырманьын јахшылашдырылмасы мәгсәди үчүн норматив тәдгигат ишләринин перспектив планы һазырланьыр;

— эмәк вә эмәк һаггы шө'бәсинин иллик фәалијјәти һаггында изаһедичи арајышлар тәртиб олунар;

— идарәнин тәләб олуна иxtисас вә пешә сәвијјәсиндә фәһлә вә МТИ-ләр вә гуллуғчулар үзрә тәләбатыны өдәмәк үчүн тәдбирләр һазырлајыр, элавә фәһлә вә МТИ-ләрә тәләбаты мүэјјән едир;

— али вә орта иxtисас тәһсилли кәнч мүтәхәссисләрә олан тәләб үзрә иллик планлар вә перспектив планлар тәртиб едир, пешәләр үзрә иxtисаслы фәһлә кадрларынын һазырланмасы планыны һазырлајыр;

— эмәк вә истеһсалын интизамыны позанлара гаршы тәдбирләр вә онларын мә'улијјәтә чәлб олунамасы һаггында материаллар һазырлајыр.

Идарәетмә эмәјинин елми тәшкилиндә, иш јеринин тәшкили нөгтеји-нәзәриндән бир нәфәр МТИ-нин вә гуллуғчунун көрдүјү иши тәһлил етмәк вә онларын функцијаларынын нәзәрдән кечирилмәси дә әһәмијјәтлидир.

## **§6. Мүһәндис-техники ишчиләрин вә гуллуғчуларын иш вахтындан истифадә олунамасы вә эмәјинин нормалашдырылмасы**

Иш вахтына гәнаәт етмәјә наил олмаг—бу, иш вахтынын һәр дәгигәсиндән сәмәрәли истифадә етмәк, һеч бир артыг вә лазым олмајан һәрәкәт етмәмәк, фәсиләләри тәнзим етмәк, иш јерләринә хидмәти јахшылашдырмаг, һәр бир ишчи үчүн јүксәк эмәк мәһсулдарлығы шәраити јаратмаг демәкдир.

Мүасир дөврдә иш вахтындан даһа сәмәрәли истифадә етмәк уғрунда мубаризә истеһсалын сәмәрәлијинин вә эмәк мәһсулдарлығынын јүксәдилмәси үчүн мүһүм истигамәтләрдән бири олмушдур. Иш вахтынын фотографиясы, өзүнүфотография, анкет соғрулары васитәсилә ајдын олур ки, идарә апараты саһәсиндә ондан истифадә һәлә кифәјәт гәләр, јүксәк сәвијјәдә дејилдир.

МТИ-ләрин вә гуллуғчуларын иш вахтынын структуру вә истифадәсинин өјрәнилмәси үчүн иш вахтынын тәснифләшдирилмәси мүһүм әһәмијјәт кәсб едир. МТИ-ләрин вә гуллуғчуларын иш вахтынын тәснифаты фәсилә вахтына вә иш вахтына бөлүнүр.

Иш јеринә хидмәт вахты—бир сыра сәнәдләрин, материалларын, аләтләрин вә диқәр иш јеринә лазым олан сәнәд вә аләтләрин јерләндирилмәсилә әлағәдардыр. Адәтән иш јеринә хидмәт вахты 15 дәгигәдән 20 дәгигәјәдәк олур.

Әсас иш вахты ишин характериндән асылы олараг, идарә функцијасынын мәзмуна ујғун олараг тәшкилати—идарә, јарадычы вә техники ишләрин јеринә јетирилмәси вахтларына ајрылыр. Тәшкилати—идарә вахты—бу иш вахты мәсрәфи эмәк просесләринин тәшкили вә ишчиләрин јарадычылығынын идарә едилмәсинә сәрф едилир. Јарадычылыг иши вахты өзүнә јарадычылыг үнсүрләрини аид едир. Мәсәлән, мүзакирә едилән мәсәлә барәдә әлверишли гәрарын ишләнилмәсинә, програмын, лајиһәләрин һазырланмасы вә с. Јарадычылыг иш вахты бүтүн иш вахтынын 45—55 дәгигәсини эһатә едир. Техники иш вахты—бу

иш вахты мэсрәфи даими тәкрар олуан ишләрә сәрф олунар. Бу ишләр истеһсалын вә мүссесәнин аҗры-аҗры шө'бәләринин функцијалары илә әләгәдардыр. Мәсәлән, нарјадларын (истеһсал тапшырыгларынын) јеринә јетирилмәсинин јохланылмасы, онларын ишләнилмәси. Адәтән техники иш вахты 1,5 саатдан 2 саатадәк давам едир. Фасилә вахты—МТИ-ләрин вә гуллуғчуларын нормал ишкөрмә габилитјәтинин сахланылмасы үчүн сәрф едилән, о чүмләдән истеһсалат кимнастикасына сәрф олуан вахтдыр.

Чәдвәл 5

### Нормалашдырычынын иш вахты мэсрәфинин гурулушу

	Иш вахты мэсрәфләринин ады	Вахт мэсрәфинин давамы	Хүсуси чәкиси %-лә
1.	Тапшырығын алынмасы	12	2,4
2.	Нарјадларын ишләнмәси вә јохланмасы	60	12,1
3.	Һесабатларын һазырланмасы	50	10,1
4.	Сәнәдләрин гејдә алынмасы	55	11,2
5.	Чарә сәнәдләрин ишләнилмәси	30	6,1
6.	Сигарет чәкмәк вә кәнар сөһбәт	10	2,1
7.	Сехләрин кәзилмәси	70	14,2
8.	Телефон данышығы (ишлә әләгәдар)	35	7,1
9.	Һесаблама ишләри	40	8,1
10.	Бошдајанма	2	4,1
11.	Башга шө'бәләрлә әләгәдар ишләрин јеринә јетирилмәси	65	13,1
12.	Истирахәт вә шахси тәләбатла әләгәдар вахт	40	8,1
		422	100

Шахси-тәбни тәләбат вахты—бу вахт ишчинин өз шахси кикијенәсына сәрф етдији вахта дејилер.

Бүтүн јухарыда дејиләнләри, јәни мүһәндис-техники ишчиләрин вә гуллуғчуларын иш вахтынын гурулушуну јухарыдакы чәдвәлдәки кими кәстәрмәк олар.

Мүшаһидә едилән мүһәндис-техник ишчинин (нормалашдырычы—мүһәндис) иш вахты фотографиясыны нәзәрдән кечирсәк, көрәрик ки, бурада бошдајанмалар, һәм ишчинин өз тәгсири үзүндән, һәм да тәшкилати сәбәбләрә көрә) чоҳдур. Иш күнүнүн узунлуғу 8 саат 12 дәгигәдир. Лакин ишчи бу вахтын јалһыз 6 саат 20 дәгигәсиндән сәмәрәли истифадә едир. Лакин бураја һәм дә телефон данышыглары аид едилер. Мүшаһидә әрзиндә ишчи ишлә әләгәдар оларағ 35 дәгигә телефонла данышышдыр ки, бу да иш вахтынын хејли һиссәсини јәни 7,1%-ни тәшкил едир.

Иш вахтынын фотографиясындан көрүндүјү кими, ишчи иш вахтынын 1 саат 55 дәгигәсини, јахуд иш вахтынын 23,4%-ни бош кечирмишдир. Бу, әлбәтгә, чоҳ мәнфи һалдыр. Бу бошдајанмалар һәм ишчинин өзүндән, һәм дә тәшкилати сәбәбләр үзүндән (сәнәд вә мә'луматларын вахтында верилмәмәсиндән вә с.) баш вермишдир.

Даһа бир нечә мүшәһидә нәзәрден кечирәк:

Чәдвәл 6

**Баш мүһәсиб муавининин иш күнүнүн фотографиясы мә'луматлары**

	Јеринә јетирилән ишләр	Вахт мәсрәфинин давамы	Үмуми иш вахтынын чәминә нисбәтән %-лә
1.	Ишчиләрә тапшырыг вермәк	10	2,1
2.	Пул сәнәдләринин јазылмасы	20	4,2
3.	Баш мүһәсибин јанына чағрылма	25	1,5
4.	Һесабларын тәртиби илә мәшғул олмаг	45	11,2
5.	Көмәкчи ишләрлә мәшғул олмаг	30	6,1
6.	Нәзәрәт журналынын долдурулмасы	30	6,1
7.	Банка кетмәк вә кәлмәк	60	12,2
8.	Анбардан мал алынмасы, верилмәси сәнәдләринин тәртиб едилмәси	30	6,1
9.	Телефон даһышыгы (ишлә әлагәдар	26	4,1
10.	Дөвријә веркисинин һесаблинамасы	30	6,1
11.	Истәһсалата лазым олан сәнәдләрлә мәшғул олмаг	45	9,1
12.	Фактики маја дәјерин һесаблинамасы илә мәшғул олмаг	25	5,1
13.	Бош дајанмаг (ишчидән асылы олмајан)	12	2,4
14.	Иш вахты бош дајанма	25	5,0
15.	Истирахәт вә нәхси тәләбат вахты	30	6,1
16.	Банга шө'бәләрлә әлагәдар ишләр		
17.	Сәнәдләрин күтүрүлмәси, гәјдаја салынмасы вә јеринә гојулмасы	30	
		492	100

Иш вахты — бу дөврдә МТИ-ләр вә гуллуғчулар идарәетмәнин бу вә ја дикәр функцијасыны ифадә едән ишләри јеринә јетириләр. Фасилә вахты — бу вахт МТИ-ләр вә гуллуғчулар ишләмирләр.

Иш вахты да өз нөвбәсиндә ишчинин ихтисасына (вәзифәсинә) ујғун кәлән вә кәлмәјән тапшырыгларын јеринә јетирилмәси вахтларына бөлүнәр.



Ихтисасына (вәзифәсинә) ујғун кәлән вахт—бу вахт ишчинин өз ихтисасына ујғун кәлән ишләрлә мәшғул олмасы вахтыдыр.

Ихтисасына ујғун кәлмәјән ишләрә јеринә јетирән вахт—бу вахт әрзиндә ишчи мүәјјән сәбәбләр үзүндән ишә чыхмајан ишчинин вәзифә борчунун јеринә јетирилмәсилә әләғәдардыр.

МТИ-ләрин вә гуллуғчуларын иш вахты әсас иш вахтына, һазырлығ — тамамланма вахтына вә иш јеринә хидмәт вахтына ајрылыр.

Әсас иш вахты—бу, әсас тапшырығларын јеринә јетирилмәси вахтыдыр. Мәсәлән, тәшкилати—идарә, јарадычылығ вә техники ишләрә сәрф олуан вахт. Әсас иш вахты бүтүн иш вахтының 90%-дән чох олмалыдыр.

Һазырлығ—тамамланма вахты һазырлығ вахтына вә тапшырығын гуртармасы, тамамланмасы вахтларына ајрылыр. Бу, иш тапшырығын јеринә јетирилмәсиндән әввәлки вә тапшырығы јеринә јетирдикдән сонракы ишләрә ајрылыр.

Мүшәһидә едилән гуллуғчунун иш вахты фотографиясындан көрүрүк ки, гуллуғчунун иш күнү сәмәрәли кечир. Бурада бошдајанмалар чох аздыр. Ишчи иш күнүнүн 7 саат 30 дәгигәсиндән фајдалы истифадә едир. Лалныз 42 дәгигә бошдајанма вардыр. Һәм дә бу бошдајанманың 20 дәгигәси ишчинин тәгсири олмадан (лазыми сәнәдләрин кечикдирилмәси үзүндән) баш вермишдир. Ишчи сәмәрәли иш вахтының 20 дәгигәсини телефон данышығларына сәрф етмишдир.

Даһа бир ишчинин иш күнүнүн фотографиясыны нәзәрден кечирәк:

**Эмэк вэ эмэк һаггы шө'бәси мүдиринин иш күнүнүн фотографиясынын  
мә'луматлары**

	Вахт мэсрәфләринин ады	Вахт мэсрә- финин давамы (дәгигә)	Хүсуси чәкиси
1.	Јеринә јетириләчәк ишләрлә танышыг	15	3,0
2.	Ајлыг ә/һ сәнәдләринин ишләнилмәси	70	14,2
3.	Директорун јанына чағрымаг	35	7,1
4.	Јени ишчиләрин ишгә гәбулу илә әлагәдар комиссия иштирак етмәк	40	8,1
5.	Ишчиләрә мәсләһәт верилмәси	15	3,0
6.	Телефонла данышыг (иш барәдә)	45	9,1
7.	Завод фәһләләрини гәбул етмәк эмәк һаггы илә әлагәдар	30	6,1
8.	Ишлә әлагәдар назирлијә кетмәк	110	22,5
9.	Сехләрлә олмаг (ишлә әлагәдар)	60	12,2
10.	Башга шө'бәләрлә әлагәдар ишләрин јеринә јетирилмәси	30	6,1
11.	Сәнәдләрин гәјдәја салынмасы	20	4,1
12.	Истирахәт вә шәхси тәләбат вахты	22	4,5
		492	100

Иш күнүнүн фотографиясы мүшаһидә апарылан ишчинин бүтүн иш күнүндән сәмәрәли истифадә етдијини көстәрир. Мүшаһидәдән көрүндүјү кими, бошдајанма олмамышдыр. Ишчи бүтүн иш вахтынын 45 дәгигәсини телефон данышыгларына сәрф етмишдир. Иш күнү әрзиндә һәм шө'бәнин өз иши јеринә јетирилмиш, һәм дә бәзи сәнәдләрлә әлагәдар олараг, назирлијә кетмәк лазым кәлмишдир. Ишчинин бүтүн 8 саат 12 дәгигәлик иш күнүнүн 1 саат 10 дәгигәси, јә'ни 22,5%-и бура сәрф едилмишдир. Јени ишгә гәбул едиләнләрлә әлагәдар олараг комиссияда иштиракы да хејли вахт —40 дәгигә вахт тәләб етмишдир ки, бу да үмуми иш вахтынын 8,1%-ни тәшкил едир.

Телефонла данышмаға да хејли вахт јә'ни иш вахтынын 45 дәгигәси јахуд 9,1%-и сәрф едилмишдир. Бундан башга ишлә әлагәдар олараг сехләри кәзмәјә бир саата гәдәр вахт сәрф едилмишдир ки, бу да иш вахтынын 12,2%-нә бәрабәрдир.

Бүтүн јухарыда көстәрилән мүһәндис техники ишчиләрин вә гуллуғчуларын иш күнүнүн фотография мүшаһидәләриндән көрүнүр ки, мүәссисәдә мүһәндис—техник ишчиләр вә гуллуғчулар арасында иш вахтындан истифадә мүхтәлифдир.

***МТИ-ләрин вә гуллуғчуларын иш вахты иткиләринин мәнбәләри мүхтәлифдир. Бу мәнбәләр әсасән иш јерләринин дүзкүн тәшкил едилмәмәси вә нис эмәк ишраити үзүндән әмәл кәлир. Һәмин мәнбәләри әјры-әјрылыгда нәзәрдән кечирәк:***

а) **Иш јерләринин дүзкүн тәшкид едилмәмәсинә көрә:** бу иш вахты иткиләри лазыми мә'луматын вахтында верилмәмәси, материалларын там, ганедичи



Идарәетмә нормаларына тә'сир едән амилләр ашағыдакылардан ибарәтдир:  
**Идарәетмәклик нормасына** ашағыдакы амилләр тә'сир едир:

1. *Прблемин объектин чәтшиллији, мүрәккәблији.*
2. *Прблемин жениллији, көзләнилмәз вә гејри-мүәјјән ситуасијалар.*
3. *Објекләрин вә ичрачыларән әрази үзрә сәпәләнмәси.*
4. *Идарәчилик сәләһијјәтләришин һәчми.*
5. *Идарәетмә мәдәнијјәти, рәһбәр ишчинин билик сәвијјәси вә бачарыгы.*
6. *Проблемләрин вә гәбул олунан гәрарларын мүхтәлифлији.*

Мүтәхәсисләрин әмәјинин нормалашдырылмасында хидмәт нормалары мүһүм рол ојнајыр. Бурада бирбаша, билаваситә нормалашдырмадан—иш вахты мәсрәфләринин мүстәгим олага өјрәнилмәси методларындан да кениш истифадә олунур. Бу, әмәјин нормалашдырылмасынын тәдгигат методу адландырылып. Мүтәхәсисләрин әмәјинин нормалашдырылмасында иш күнүнун фотографиясы вә өзүнүфотография, момент мүшаһидәси, кино чәкилиши вә анкетләшдирмә методларындан да истифадә едилир. Бу методлардан истифадә едиләрәк, онларын материаллары әсасында мүтәхәсисләрин сәмәрәли иш вахты балансы тәртиб едилир.

Мүтәхәсисләрин әмәјинин нормалашдырылмасында әмәк нормативләри мүһүм әһәмијјәтә маликдир. Әмәк нормативләри идарәетмә үзрә иш ваһидләринин билаваситә мүәјјән едилә билән сәһәләриндә даһа кениш тәтбиг едилир. Мәсәлән, конструктор, техноложи вә чертјож ишләрини буна мисал көстәрмәк олар.

Әмәјин нормалашдырылмасында ишчиләрин сәј нормативи методундан да истифадә едилир. Бу, хусуси олага штатларын нормалашдырылмасы вә әмәк һаггы фондунун планлашдырылмасы үчүн әһәмијјәтлидир. Мүтәхәсисләрин ишчиләр сәј нормативи үзрә әмәјинин нормалашдырылмасы бир чох амилләрдән, биринчи нөзбәдә идарәетмә ишләринин (функцијаларын) әмәк тутумлулуғундан асылыдыр.

## **§7. Идарәетмә әмәјинин механикләшдирилмәси вә автоматлашдырылмасы.** **Идарәетмә әмәјинин техники васитәләри**

Идарәетмә әмәјинин механикләшдирилмәси вә автоматлашдырылмасы әсасән кибернетика вә информасија нәзәријјәләринин инкишафы нәтичәсиндә мүмкүн олмуш вә әмәк мәһсулдарлығынын артырылмасынын тә'сирли васитәсинә чеврилмишдир.

Идарәетмә әмәјинин механикләшдирилмә вә автоматлашдырылмасынын әсас техники-игтисади шәртләри әмәк просесләри вә иш вахтынын өјрәнилмәси, механикләшдирмә вә автоматлашдырма васитәләринин игтисади чәһәтдән әсасландырылмыш һалда сечилмәси илә бағлыдыр.

К. Маркс идарәетмә функцијаларыны бүтүн истеһсал организминин һәрәкәт-индән ирәли кәлән үмуми функцијалар адландырырды. Бу функцијалар идарәетмә просесинин тәркиб һиссәсидир. Онлар ашағыдакы кими тәснифләшдирилә биләр:

Информасија хидмәти үзрә; Елми хидмәти үзрә; Стандартлашдырма вә нормалашдырма үзрә; лајиһә—конструктор һазырлығы үзрә; Техноложи һазырлыг





ишләнмәсинин сәмәрәли метод вә системләринин олмамасы, һәр шејдән чох исә информасијанын ишләнмәсиндә оперативлијин олмамасыдыр.

Информасијанын ишләнмәсинин еффектив васитәләринин олмамасы идарәетмәнин мүхтәлиф бөлмәләриндә сон дәрәчә لازымлы информасијаларын иткисинә сәбәб олур.

Бундан башга информасијанын ишләнмәсинин бөјүк вахт интервалы, бу ишләнмәјә әсасланан нәтичәләр вә көстәришләр истәнилән сәвијјәдә олмур вә бә'зи һалларда арзуедилмәз нәтичәләрә кәтириб чыхарыр.

Информасија системиндә бөјүк манеәләрдән бири да информасија дашыјычыларынын мүхтәлифлијидир. Бу исә чашгынлыг ярадыр, сәнәдләрин вә информасијанын ишләнмәсинин ваһид методикасынын тәркибинә мане олур вә машын техникасынын истифадәсинә чәтинлик төрәдир. Она көрә да сәнәдләрин стандартлашдырылмасы вә ејниләшдирилмәси мүһүм әһәмијјәтә маликдир, чүнки онларын машын ишләтмәси даһа да раһат олур.

Информасија дашыјычыларынын ејниләшдирилмәси (унификасијасы), объектин идарә едилмәси, идарәетмә әмәјинин тәтбиги үчүн лазым олан сәнәдләрин азалмасына сәбәб олур. Көрүндүјү кими, әмәјин еффектлијини артырмаг, дүзкүн идарә етмәк үчүн мә'луматларын ишләнмәси системи мүһүмдүр.

Идарәетмә әмәјинин техника силаһланмасы онун елми тәшкилинин әсасыдыр. Идарәетмә әмәјинин механикләшдирилмәси вә автоматлашдырылмасы васитәләри сон дәрәчә кенишдир. Лакин онун автоматлашдырылмасы әсасән сон илләрин һәмилийәти вә тәләбидир. Јахын кәләчәкдә идарәетмә әмәјинин комплекс автоматлашдырылмасы онун мәнзәрәсини көкүндән дәјишдирәчәкдир.

Идарәетмә әмәјинин механикләшдирилмәси вә автоматлашдырылмасы планлашдырыларкән әввәлчә онун мүәссисәләрдә мөвчуд вәзијјәти өјрәнилик.

Идарәетмә әмәјинин техника силаһланмасы мүәјјән көстәричи вә нормативләр системи илә характеризә едилер. Идарәетмә әмәјинин механикләшдирилмәси планлашдырыларкән онун мөвчуд сәвијјәси һәммин көстәричиләр әсасында һесабланыр.

Республиканын информасија вә әмәјин елми тәшкили институтунда апарылмыш һесабламанлар көстәрир ки, сәнәјә мүәссисәләриндә орта һесабла бир нәфәр мүһәндис-техники вә идарәетмә ишчисинә тәшкилат техникасы васитәләри 50—80 ман, рабитә вә сигналлашдырма васитәләри 50—70 ман, һесаблама вә мәнтиги техникасы васитәләри 100—150 манат дәјәриндә дүшмәлидир. Бундан башга истәһсал просесләринин кедиши һаггында илкин информасијанын гејд олунмасы вә верилмәси васитәләри дә (норматив техноложии аваданлығын 1—2%-и дәјәриндәдир) олмалыдыр.

Бурада идарәетмә әмәјинин техника илә силаһланмасы әмсәлындан истифадә етмәк лазымдыр. Бу әмсал техника васитәләрин нәзәрдә тутулан, фактики дәјәринин онларын нормативинә олан нисбәтиндән ибарәтдир. Һәммин әмсалла идарәетмәнин механикләшдирмә вә автоматлашдырма васитәләринин тәләбатынын һесабланмасы да мүмкүн олур. Һәмчинин бу әмсаллар идарәетмә әмәјинин еффектлији һесабланаркән дә истифадә едилер.

Техники силаһланма сәвијјәсинин һесабланмасы илә јанашы идарәетмә

е) Информационныи ишлиэмеси васителери: эл һесаблиячыи машыналар, рабнтси.

д) Информационныи веримеси, һазарети ва танзим едилмеси васителери: сенсор телевизиасы, иш радиосу, буйун һөвлерден олан телераф ва телефон гелилгалтылар ва с.).

з) Информационныи илкни һесаблинамасы ва гели олуннамасы васителери: өлчү тарасы, терезилер, университет ишли һесаблиячылар, емелилгалтары ва иш вартыныи өйренимеси үчүн ихтисаслаштырылтымыш васителер (електросооаллар, ларын белүшүлүлүри ва башта лавазыматы ва с.).

г) Сензори сүртини чыгарынамасы ва чокалдынамасы васителери: ишы сүртычкаралар, фотосүртычкаралар, фоторепродукциалар ва сүртыч-каралар, микрочипилери ва чыкымышы үчүн васителер. Сүртычкарма чыап үчүн авалалтыт, кичыкформалыи офсет машыналар, трафарет чап апаралары (ротолар) ва с. Корреспондентенин нишанмеси ва көндүримеси васителери; зарфотолар, һөвлөйсүлүлүр, зарф чыаптышылар, марка чыаптышылар, флакк ва адретлаштымыш машыналар, шатули кертолөкелер, индикаторлар, картотөкө-зартотолар ва с. Көрсөткүчүлүр, кертолөкелер, индикаторлар, картотөкө-зартотолар ва с. Корреспондентенин нишанмеси ва көндүримеси васителери; авалалтыт, кичыкформалыи офсет машыналар, трафарет чап апаралары (ротолар) ва с. Корреспондентенин нишанмеси ва көндүримеси васителери; зарфотолар, һөвлөйсүлүлүр, зарф чыаптышылар, марка чыаптышылар, флакк ва адретлаштымыш машыналар, шатули кертолөкелер, индикаторлар, картотөкө-зартотолар ва с.

в) Чыкыш ва графика ишлери һәрини чыкыш васителери: перфокарта ва сүртычкарма кабызылар. перфокарта чыкыш, материялар, перфокарта ва гелилгалтылар, миниметровкарлар, ашикасионлар, чыптышыи материаллар, пластиклар; рөкитлекер ва с.

б) Сензорни һазыланнамасы васителери: университет машыналары (эл. лектрик, автоматик, перфолентни элавалар ва электриклештирилми һазыи электрлик, автотик, перфолентни элавалар ва электриклештирилми һазыи машинлар) Ахрынычылар информационныи машыи ишанмеси үчүн чох рабалыр. Бланкларын долдурдумасы үчүн сензор сүртычкарма апараларыиан истагал едилир. Диктофонлар ва инсанлыи узгалдыктар системаларыиан малек олан матириаллардан истагал едилир. Сензорни сүлүлүлүлүкү ва сүлүлүлүкү автотрикер һазы гелилгалтычыи ла маралыдыр. Бу васителер глаккыи гели китабчыи олду ичиндү сүртычкарма кабызылар.

а) Минималарыи аск шрапидинни һаралымаасыи тәмин елән авалалтыт; буса аилтир; һөрсет елән гурелер, ишы апаралар, һаваныи темизләнмеси ва селә мубаризе васителери, машыналар үчүн сүти мализи олан столлар, картотөкө ва диктофонлар ирлештирилмеси үчүн столлар ва с.

Идаретме смәсиини техникки васителери чох мухтәлидир. Олардан Идаретме смәсиини ашавыи аск техникки васителердан истагал едилир.

Идаретме смәсиини ашавыи аск техникки васителердан истагал едилир. Олардан Идаретме смәсиини ашавыи аск техникки васителердан истагал едилир.

Идаретме смәсиини ашавыи аск техникки васителердан истагал едилир. Олардан Идаретме смәсиини ашавыи аск техникки васителердан истагал едилир.

ујғунлашдырычылар вә электрон-һесаблајычы машынлар.

Индики дөврдә һесаблама машынларынын мүхтәлиф моделләриндән истифадә едирләр.

Автоматлашдырма вәситәләри идарәетмә эмәјинин мәһсулдарлығына мүхтәлиф тә'сир көстәрир. Идарәетмәдә автоматлашдырма вәситәләринин истифадә дәрәчәси мүәссисәләрин ирилијиндән вә орада сәнәд дөвријјәсинин һәчминдән асылыдыр.

## **§8. Идарәетмә эмәјинин елми тәшкилинин игтисади сәмәрәси**

Мүасир дөврдә эмәјин, истеһсалын вә идарәетмәнин елми тәшкилинин нәтичәләринин ичтимаи-игтисади чәһәтдән гијмәтләндирилмәси актуал бир вәзифәјә чеврилир. Идарәетмә эмәјинин елми тәшкили илә әлағәдар хәрчләрин вә онун нәтичәләринин өлчүлмәси, ИӨЕТ-нин оптимал сәвијјәсинин мүәјјән олунмасы, гаршыја гојулмуш мәгсәдин әлдә едилмәсинин ән еффеқтли јолларынын сечилмәси вә практикада гаршыја чыхан дикәр мәсәләләр ИӨЕТ-и нәтичәсиндә әлдә едилән сәмәрәнин һесапланмасы методолокијасынын нәзәри чәһәтдән ишләнмәсини тәләб едир.

ИӨЕТ-ин сәмәрәлилијинин мүәјјән олунмасы методикасы игтисади ме'јарларын вә көстәричиләр системинин сечилмәсиндән асылыдыр. Сон вахтлар игтисадчыларын, социологларын, физиологларын, ријазиијатчыларын, мүһәндисләрин вә б.-нын биркә эмәји нәтичәсиндә бир сыра практики әһәмијјәти олан тәклифләр вә көстәричиләр һазырланмышдыр.

Идарәетмә эмәји, онун елми тәшкили, фактики, мөвчуд вәзијјәтин елми нормативләрдән кәнарлашмасы дәрәчәси илә мүгајисә һалында гијмәтләндирилмәлидир. Бу нормативләр идарәетмәнин социал-игтисади маһијјәти вә вәзифәләри, еләчә дә эмәјин физиолокијасы, психолокијасы вә кикијенасы тәләбләри илә мүәјјән олунур.

ИӨЕТ-нин гијмәтләндирилмәсинин һансы шәкилдә — бир көстәричи вә ја көстәричиләр системи илә апарылмасы мүбаһисәли мәсәләләрдән биридир. Бу исә ИӨЕТ-нин өзүнүн ичтимаи-игтисади маһијјәтинин мүрәккәблијиндән ирәли кәлир. ИӨЕТ-нин ән сәмәрәли тәдбирләринин сечилмәси вә һәмчинин бүтүнлүкдә онун игтисади гијмәтләндирилмәси үчүн бир синтетик көстәричидән истифадә едилмәлидир. Мәсәлән, әмәк мәһсулдарлығы белә ме'јарлардан биридир. ИӨЕТ-нин гијмәтләндирилмәсинин һәртәрәfli тәһлили үчүн көстәричиләр системиндән истифадә етмәк лазимдыр.

Дөвләт тәсәррүфатчылығынын минимум социал мәсрәфләрлә максимум мәһсул истеһсалынын әсас принципнә табә олан ИӨЕТ јүксәк әмәк мәһсулдарлығы әлдә едилмәсинә, мәнфәәтин алынмасына, коммунист эмәји мүнасибәтләринин инкишафына шәраит јарадыр. Истеһсалын идарә едилмәси өз маһијјәти е'тибарилә адамларын идарә олунмасы, биркә эмәјин тәшкили демәклир.

Бу вәзифәләри јеринә јетирән гуллуғчу вә мүһәндисләрин әмәк мәсрәфләри ајры-ајрылығда нәзәрә алынмалы вә гијмәтләндирилмәлидир. Бундан башга, биләвәситә истеһсал просесинин өзүндә дә нә гәдәр әмәк сәрф олдуғуну билмәк лазимдыр. Белә комплекс һесабламалар ЕНМ-да апарыла биләр. Биркә эмәјин

ујуулашдырылмасы коллективин эмэк вэ игтисади тәрбијәсини тәләб едир; бу дөвләт истехсалынын идарә едилмәсинин мүнүм функцијаларындан биридир.

Идарәетмә апараты өз-өзлүјүндә јекчинс дејилдир. О хәтти (директор, сех рәиси, уста вэ функционал) план-игтисад шө'бәсинин, эмэк вэ эмэк һаггы шө'бәсинин ишчиләри вэ с. һеј'әтдән ибарәтдир. Билдијимиз кими онун тәркибинә көмәкчи һеј'әт дә (учотчулар, ишкүзарлар, техники катибләр вэ с.) дахилдир. Бүтүн бу ишчи групплары истехсал просесиндә ејни јер тутмурлар; бунунла әлағадар олараг онларын бүтүн коллективин ишинә вэ идарәетмә апаратынын өзүнүн ишинә тә'сир дәрәчәси ејни дејилдир.

Һәр бир функционал бөлмә мүәјјән спесифик функцијалары јеринә јетирир вэ бу һәр бир мүәјјән ишин спесифик гијмәтләндирилмәси үчүн вачибдир.

Идарәетмә апаратынын көрдүјү ишин гијмәтләндирилмәсинин игтисади ме'јарыны сечдикдән сонра конкрет гијмәтләндиричи көстәрчиләр системини һазырламаг олар. Бу вәзифәнин һәлл едилмәси идарәетмә әмәјинин сәмәрәли-лијинин мүәјјәнләшдирилмәсинин методоложи әсасларынын олмасыны тәләб едир. Мә'лумдур ки, бир чох игтисадчылар индијәдәк идарәетмә әмәјинин сәмәрәли-лијини јалныз ишчи һеј'әтин сајынын азалмасында көрүрләр.

Идарәетмәдә гәнаәтә мүәссисәнин бүтүн фәалијјәтинин нәтичәләриндән харич бахмаг олмаз. Ишчиләрин сајына гәнаәт етмә идарәетмә әмәјинин сәмәрәли-лијинин јеканә ме'јары ола билмәз. Бир сыра һалларда идарәетмә ишчиләринин әсасланды-рылмамыш ихтисары бүтүнлүкдә истехсалын сәмәрәли-лијинин ашағы дүшмәсинә сәбәб олур. Бунунла әлағадар гаршыја белә бир суал чыхыр: нә үчүн малијјә органлары идарәетмә һеј'әтинин сајынын дәнмәдән ихтисары хәттини һәјата кечирир? Бунун әсас сәбәби ондан ибарәтдир ки, практикада гәбул едилә билчәк ИӨЕТ-нин сәмәрәли-лијинин мүәјјән едилмәсинин дәгиг методлары һәлә дә јохдур. Истехсалын инкишафына мүвафик олараг идарәетмә ишчиләринин сајынын зәрури артмасы һәдди дәрин игтисади әсасландырмаја еhtiјач һисс едир. Идарәетмә ишчиләринин оптимал сајынын мүәјјәнләндирилмәси игтисадчыларын һәлл едәчәји мүнүм мәсәләләрдән биридир.

Јухарыда көстәрдијимиз мәсәләләрин һәлли үчүн идарәетмә ишчиләринин әмәјинин характеринин дүзкүн мүәјјән едилмәси мүнүм әһәмијјәт кәсб едир. Бир чох игтисадчыларә көрә бу эмәк дәјәр јаратмыр. Чүнки о, истехсалын мадди нәтичәләриндә әкс олунмур. Лакин көстәрдијимиз кими идарәетмә әмәји ичтиман фәјдалы эмәкдир, чүнки истехсалын сәмәрәли-лијини илә онун арасында билаваситә асылыныг вардыр. Бә'зи мүнәллифләр бу нөгтеји-нәзәри гәбул етсәләр дә, әлавә едирләр ки, һеч дә бүтүн идарәетмә әмәји мәһсулар дејилдир, мәсәлән, идарәетмәнин көмәкчи ишчиләринин әмәји буна мисал ола биләр. Бурадан белә бир нәтичә чыхыр ки, макиначылары, катибләри, техники һеј'әти ихтисар етмәк вэ онларын һесабына мүнәндис –идарәетмә һеј'әтини артырмаг лазымдыр. Лакин ајдындыр ки, техники һеј'әтин јеринә јетирдији функцијалар— аз ихтисаслы ишләр ихтисаслы мүнәндисләр вэ башга идарәетмә ишчиләри тәрәфиндән јеринә јетирилмәлидир. Бә'зән бунун нәтичәсиндә истехсалын идарә едилмәсинин сәмәрә-лијини ашағы дүшүр вэ мүнәндисләр, гуллуғчулар лазымсыз ишлә јүкләнирләр.

Идарәетмә апаратынын үзәринә истехсал просесинин фәсиләсизлијинин,

мәһсулун жүксәк кејфијјәтлийинин, әмәк мәһсулдарлығынын жүксәлдилмәсинин, мөвчуд ресурс вә васитәләриндән максимум истифадәнин тә'мин едилмәси кими вәзифәләр дүшүр. Она көрә дә ИӘЕТ-дән әлдә едилән фактики сәмәрә плашла мүгајисәдә коллективин фәалијјәтинин әлдә етдији фактики нәтичәләрин фәрғи кими мүәјјән едилмәлидир. Әкәр истеһсал коллективләри кәркин планда марағлыдырларса вә планын оптималлашдырылмасы имканылары, јә'ни ән јахшы вариант сечилмәси имканы оларса, бу заман һәмин фәрғи мүәјјән етмәк чәтин дејилдир. Һәмчинин мүәјјән ишчи категоријасынын ишиндә паилијјәтләрин вә чатышмазлығларын сәбәпләри, мадди һәвәсләндирмәнин нөвләри вә өлчүсү мүәјјән едилә биләр. Фасиләсиз оператив истеһсал планлашдырылмасы, истеһсалын бүтүн бөлмәләриндә тәсәррүфат һесабы вә с. дә ИӘЕТ-нин сәмәрәлилийинин артырылмасына шәраит јарадыр.

ИӘЕТ-нин үмуми сәмәрәсини ајры-ајры идарәетмә функцијаларынын јеринә јетирилмәси кедишиндә вә ишләнмиш тәдбирләрин һәјәта кечирилмәси нәтичәсиндә әлдә едилмиш ајры-ајры ефектләрин чәми кими дә һесаблана биләр. Идарәетмәнин јахшылашдырылмасына вә онун елми тәшкилинә јөнәлдилмиш капитал гојулушларынын өдәнмә мүддәти вә ефектлийинә кәлдикдә исә, көстәрмәк лазымдыр ки, бурада типик методикадан истифадә етмәк мәгсәдәүјүндур, чүнки ИӘЕТ-ин сәрф олунан бүтүн хәрчләр вә игтисади сәмәрәлилик әввәлдәи мүәјјән-ләшдирилмиш олур.

Игтисади сәмәрәлилийин һесабланмасы һәм ИӘЕТ тәдбирләринин лајиһәләшдирилмәси мәрһәләсиндә, һәм дә онларын тәтбиг едилмәси мәрһәләсиндә апарылмалыдыр. Көстәрдијимиз кими, ефекти мүәјјән едәркән јалныз манатла ифадә едилмиш ефекти дејил, һәмчинин әмәк шәраитинин јахшылашмасы, ишчиләрин мәдәни-техники сәвијјәсинин жүксәлмәси, коллективдә дүзкүн мүнәсибәтләрин јарадылмасы вә мөһкәмләнмәси нәтичәсиндә әлдә едилән эффект дә әлава едилмәлидир.

Идарәетмәдән алынан ефекти вә әлава идарәетмә хәрчләрини вә капитал гојулушлары шәклиндә мејдана чыхан үмуми хәрчләри мүәјјән етдикдән сонра јекун гәнаәти дә һесабламағ олар. Әсас истеһсалда әлдә едилмиш гәнаәт мәһсулун маја дәјәринин ашағы дүшмәсинә кәтириб чыхарыр. ИӘЕТ-дән әлдә едилән гәнаәти нәзәрә алмаға имкан верән бир нечә методика вардыр. Шүбһәсиз ки, јахшы идарәетмә мәһсулун кејфијјәтинин јахшылашмасына кәтириб чыхарыр, бу исә мәһсулун маја дәјәриндә, гијмәтиндә вә мүвафиг оларағ мәнфәәтин артмасында өз әксини тапа биләр вә тапмалыдыр. Габағчыл мүәссисәләрин практикасы көстәрир ки, ИӘЕТ-нин бир чох тәдбирләринин ефектлийи бу вә ја дикәр дәрәчәдә әмәк мәһсулдарлығынын, истеһсалын һәмчинин артмасында вә шәрти даими идарәетмә хәрчләринин азалмасында өзүнү көстәрир. Елми сурәтдә тәшкил едилмиш идарәетмә истеһсал фондларындан вә дөвријә васитәләриндән сәмәрәли истифадә етмәјә, истеһсалда иткиләрин арадан галдырылмасына тә'сир көстәрир.

ИӘЕТ-нин планларынын һәјәта кечирилмәси үзрә әлава хәрчләр, адәтән һазырланма — лајиһәләшдирмә мәрһәләсиндә мүәјјән олунур, онларын тәтбиги дөврүндә даһа да дәғигләшдирилир. Бурада ИӘЕТ үзрә һәгиги хәрчләрин мүәјјән едилмәсиндә хүсуси чәтинликләр јохдур. Чәтинлик идарәетмә процесинин

технологии тәртибиндә, идарәетмә әмәјинин механикләшдирилмәси сәмәрәли-  
лијинин сәвијјәсинин һесаблинамасы, нормативләрин ишләнмәсиндәдир.

Гејд етмәк лазымдыр ки, эффектлијини мүхтәлиф һесаблинамаларында бүтүн  
хәрчләр нәзәрә алынмыр, мәсәлән, кадрларын һазырланмасы вә јенидән  
һазырланмасы илә әлағәдар олан хәрчләр. Бундан башга һесаблинамаларда там  
хәрчләр кәстәрилмир. Илк бахышдан бу куја эффектлији артырыр, сон нәтичәдә  
исә әмәк мәсрәфләринин там учота алынмасы сәбәбиндән идарәетмәдә һесаблина,  
тәшкилат техникасы вә рабитә васитәләринин истифадә едилмәси хәрчләри азалыр.

Игтисади сәмәрә идарәетмәнин өзүндә мүәјјән итки нөвләринин арадан  
галдырылмасы нәтичәсиндә дә әлдә едилир. Мәсәлән, идарәетмәдә иш вахты  
иткиләри күнлүк иш вахты фондунун 10—20%-ни тәшкил едир. Онларын  
нормалашдырма, хронометраж мүшаһидәләри васитәсилә ашкар едилмәси вә  
арадан галдырылмасы бөјүк игтисади сәмәрә верир. Бундан башга мүәјјән  
олунмушдур ки, бир чох мүһәндис вә гуллуғчуларын иш вахтынын 20—30%-и аз  
ихтисас тәләб едән ишләрин вә функцијаларын јеринә јетирилмәсинә сәрф едилир.  
ИӘЕТ-кәстәрдилјимиз вахт иткиләрини азалтмаға имкан верир. ИӘЕТ сәјәсиндә  
нәинки гејри-мәһсулдар мәсрәфләр азалыр вә иткиләр арадан галдырылып, бу  
заман һәмчинин идарәетмә техникасындан да јахшы истифадә олунар, истеһсал  
информасијасынын лузумсуз ахыны азалыр, бу исә әләвә эффектин әлдә едилмәсинә  
кәтириб чыхарыр.

## **§9. Идарәетмә әмәјинин елми тәшкилинин сәвијјәсинин јүксәдилмәси јоллары**

Идарәетмә әмәји чох вахт туғумлу ишләрдән ибарәтдир, Идарәетмә  
ишләриндә сәрф олунан вахт иткиләри бә'зән истеһсалдакындан хәјли чох олур.  
Һәмин вахт иткиләри истеһсала оператив рәһбәрлијә мане олур вә нәтичәдә әсассыз  
оларағ инзибати-идарәетмә һеј'әтинин сәји артыр. Бә'зи мүәссисәләрдә инзибати  
идарәетмә һеј'әти сәнаје-истеһсал һеј'әтинин 7-14%-ни тәшкил едир. Әмәјин белә  
тәшкили сәвијјәсиндә онларын хүсуси чәкиси даһа да арта биләр.

Буна кәрә дә вәзифә номенклатурасынын дәғиг ишләнмәси вә тәсдиғи  
вачибдир. Белә номенклатура һәр бир вәзифә үчүн тәләб олунан тәһсил сәвијјәси  
кәстәрилмәклә мувафиг ихтисас-мә'лумат китабынын тәртибини нәзәрдә тутур.  
Бунларын әсасында исә вәзифә маашларынын јени схемләрини тәртиб етмәк  
оларды. Бу МТИ-ин әмәјинә бөјүк тә'сир кәстәрәр, онларын әсасландырылмамыш  
сәјини азалда биләр.

МТИ-ин даһа јахшы јерләшдирилмәси вә онлардан даһа сәмәрәли истифадә  
олунмасы үчүн мүһәндис әмәјинин дифференциаллашмасы, јәни тәдғигатчы вә  
тәшкилатчы мүһәндисләрә бөлүнмәси, гәјдәсиндан да истифадә етмәк олар. Бу исә  
истеһсалын тәшкилиндә мүһәндисләрин ролуну артырар.

МТИ-ин әмәјинин эффектли олмасы үчүн онларын әмәјинин нормалашды-  
рылмасы иши апарылмалыдыр. Бу, сәнәдләрин ишләнмәсинә дәғиг вахт мәсрәфи  
мүәјјән етмәјә имкан верир. МТИ-ин вә гуллуғчуларын әмәјинин норма-  
лашмасынын әһәмийјәти ашағыдакылардан ибарәтдир: сәнаје мүәссисәләриндә  
чалышан ишчиләрин әмәјинин ефективлијинин вә мәһсулдарлығынын артмасына;

истеһсалын тәшкилинин тәкмилләшмәсинә; мұһәндис-техники ишчиләр вә гуллуғчулар тәрәфиндән јеринә јетирилән ишләрин мүрәккәблик дәрәчәсини вә әмәктуғмулғуну мүәјјән етмәјә; МТИ-ләрин вә гуллуғчуларын оптимал сајынын вә идарәетмәнин сәмәрәли гурулушунун тәјин олунмасына; МТИ-ләрин вә гуллуғчуларын әмәк һағғы фондунун һесаблинамасы үчүн базанын тәшкил олунмасына; сәнаје мәһсулунун маја дәјәри вә гијмәтиндә МТИ-рин вә гуллуғчуларын әмәк һағларынын пајынын мүәјјән олунмасы үчүн сон мә'луматлары алмаға хидмәт едир.

Идарәетмә ӘЕТ-ни иш јеринин тәшкилиндән башламағ лазымдыр. Иш јеринин сәмәрәли тәшкили иш вахтындан мәгсәдәүјғун истифадә етмәјә, коллективин һәр бир үзвүнүн әмәјини интенсив һала салмаға имкан верир. Иш јеринин тәшкили үмуми истеһсал просесинә даһа эффектли тә'сир кәстәрмәк үчүн мөканча мәһдуд әразидә әмәк просесинин тәшкилине дејилир. Идарәетмә әмәјиндә иш јеринин тәшкили мүәјјән мә'нада орада баш верән информәсија просесләринин тәшкилинин бир үнсүрүдүр.

Иш јеринин мұһүм тәшкил элементләриндән бири онун планировкасыдыр. Планировка дедиклә иш јеринин тәһһиз едилмәсинин бүтүн элементләринин јерләшдирилмәси вә әмәк просесинин ән мәгсәдәүјғун тәшкили үчүн мүхтәлиф оптимал зоналарын јарадылмасы нәзәрдә тутулур.

Иш јеринин тәһһизи, онун тәшкилинин үнсүрләриндән бири олуб башға үнсүрләрлә функционал гаршылығлы әлагәдәдир. Иш јеринин дүзкүн тәшкили үчүн иш просесиндә истифадә олунан предметләрин (механизм, сәнәд, чиһаз вә с.) дәғиг сијаһысыны тәртиб етмәк лазымдыр. Бунун әсасында исә тәһһизетмә үнсүрләрини лајиһәләндирмәк лазымдыр. Дәјишән әшјалар үчүн ајрыча сахланма јери олмалыдыр.

Идарәетмә инчисинин әсас иш јери онун јазы столудур. ӘЕТ бу ән'әнәви әмәк васитәсини дә диггәтсиз гојмур. Мә'лумдур ки, дәфтәрхана тәчрүбәси ишдә истифадә едилмәк үчүн мүхтәлиф әшјалар мејдана кәтирмишдир: (мүхтәлиф јазы чиһазлары, гәләмдән, кағыз үчүн габ, столусту тәғвим, позанлар, бәркидичиләр вә с.) Лакин јазы столунда бунлар сәпәләнмиш инкилдә олдуғда онлар әмәк просесинә көмәк етмир, мане олурлар. Иш јериндә бә'зән белә хырда әшјаларын ахтарылмасы сон дәрәчә чох вахт апарыр. Тәәссүф ки, сәнаје һәлә дә мүссисәләрә мүасир мебел (столлар вә хүсусилә, хүсуси стуллар) вермир. Ири мүссисәләр мебели билаваситә мебел фабрикләринә сифарин едилләр, бу заман һәмин мебелин әмәјин елми тәшкилине чаваб вермәси әсас кәтүрүлмәлидир.

Ишчинин јазы столунун јухары сәтһиндә ән садә әшјадан башға һеч бир шеј олмамалыдыр. Столуң үстүндә ја автогәләм гојулмағ үчүн ујғунлашдырычы, ја да китаб гојмағ үчүн пүнитр олмалыдыр. Пүнитр мүәјјән бучағ алтында гојулма-лыдыр. Бу заман көзләрин һәлдән артығ јорулмасынын гаршысы алыныр.

Галан көмәкчи әшјалар вә аваданлығ (телефонлар, тәғвимләр, әлифба кәстәричиләри, картотека вә с.) јан јешикләрә, тумбалара гојулур. Онларын јухары сәтһи әсас столун сәтһиндән апағы олур. Јазы вә һесаблама машынлары мүнтәзәм ишләдилмәдијиндән онлар һәрәкәт едән кичик столларда јерләшдирилмәлидир. Бу онлардан мүхтәлиф вәзијәтләрдә истифадә етмәјә имкан верир.



Столун үзөриндө чидди гайда жарадылмалыдыр, һәр нөв сәнәд мүэҗҗән жешикләрдә сахланмалыдыр. Јан тумбаларда шагули рәфләр дузәлдилмәли, говлуғлар орада шагули вәзијјәтдә сахланмалыдыр. Говлуғун үстүндә онун аид олдуғу объектин ады көстәрилмәлидир.

Столун һүндүрлүҗүнүн ишләјәнин бојуна мүвафиг кәлмәси мүһүм шәртдир. Әкәр кифајәт дејилсә көмәкчи материаллардан истидадә едилмәлидир. Столун һүндүрлүҗү илә ишләјәнин боју арасында белә әлағә вар. Гыса бојлу үчүн 700 мм, орта бојлу үчүн 760 мм, һүндүр бојлу үчүн 800 мм һүндүрлүкдә стол олмалыдыр. Стулун һүндүрлүҗү 450—600 мм-ә гәдәр олмалыдыр.

Инди бир сыра харичи өлкәләр комбинәләшдирилмиш идарә мебелинин истехсалына башламышлар. Мебелин каркасы поладдан, галан деталлары ағач вә пластмасдандыр. Белә мебел әмәјин елми тәшкилинә чаваб верир, онларда деталлар әвәз едилә билир вә әмәк просеси үчүн әлверишли иш зонасы јарадыр, көзәллик вә техноложии просесин тәләбләринә чаваб верәр. Бүтүн бунлар ади јазы столуну иш үчүн раһат едир вә гуллуғчунун әмәјинин ефектлијини артырыр.

Јалныз идарә мебели дејил, еләчә дә башга амилләр дә иш јеринин тәшкилиндә мүһүм рол ојнајыр. Иш јеринин тәшкилиндә температур, тәмизлик, рутубәт, ишығландырма вә с. дә заманы нәзәрә алынмалыдыр. Хүсусилә ишығландырма ишчинин әмәјинин ефектлијинә тә'сир кәстәрир. Ишығландырма тәбии вә сүн'и ола биләр. Иш јеринин ишығландырылмасы заманы иш мебели елә гурулур ки, ишығ пәнкәрәләрдән сол тәрәфдән дүшсүн.

Мүәссисәләрдә идарәетмә әмәјинин елми тәшкили мәсәләләринин дүзкүн һәлли бир чох шәртләрлә әлағәдардыр. Ән мүһүм шәрт мүәссисәдә ӘЕТ—илә мәшғул олан функционал шә'бә вә ја групун јарадылмасыдыр. ӘЕТ-ин групу ашағыдакы шәкилдә иллик план һесаблаамалыдыр:

- истехсал санитариясы вә истехсал естетикасы;
- иш јеринин тәшкили вә мүһәндис әмәјинин механикләшдирилмәси;
- истехсалын планлашдырылмасы вә һазырланмасы;
- техники информасиянын тәшкили;
- мүһәндис вә итгисади һесаблаамаларын автоматлашдырылмасы.

ӘЕТ-нин идарәетмәјә тәтбиги мүһәндис вә техникләрин, гуллуғчуларын бу ишләрлә марағланмасы, онларын сә'ји илә мүмкүндүр. Идарәетмә әмәјинин елми тәшкили бу ишләрдә итгисадчыларын, ријазиијјатчыларын, мүһәндисләрин, техникләрин иштиракыны тәләб едир. Идарәетмә ишчиләрини ӘЕТ-и принципләри илә таныш етмәк идарәетмәнин елми тәшкилинин мүһүм мәрһәләсидир. Мүәссисәнин фәалијјәтинин бу сәһәсиндә дә сәмәрәләшдиричи вә јениликчиләрин һәрәкатыны јаймағ лазымдыр. Бурада шәбәкә графиндән, ријазии методлардан кениш истифадә едилмәли, идарәетмә ишчиләринин әмәјинин елми тәшкил илә үзви шәкилдә әлағәләндирилмәлидир. Шәбәкәли планлашдырманын әмәјин елми тәшкилиндә әһәмийјәти бөјүкдүр. О ӘЕТ-нин мүһүм васитәси сајылыр, чүнки јалныз графикләрин типик моделләринин тәртиби идарәетмә ишләринин тәшкилинин јахшылашдырылмасына имкан верир.

Идарәетмә әмәјинин елми тәшкили илә әмәк мәһсулдарлығы арасында сых әлағә вар. ӘЕТ әмәјин мәһсулдарлығынын мүһүм васитәләриндән бири сајылыр.

Идарәетмә әмәјинин елми тәшкили истәһсалын мүһүм үнсүрү олан ишчи гүввәсинин ролуну даһа да артырыр. ӘЕТ мүһәндис вә гуллуғчуларын әмәк вә истәһсал вәрдишләрини зәнкинләшдирир, онларын әмәјинин орта интенсивлијинә, сәмәрәлијинә шәраит јарадыр, вахт иткиләрини арадан галдырыр.

Идарәчилик әмәјинин елми тәшкили сәвијјәсинин жүкәлдилмәси јолларындан бири дә МТИ-ләрин вә гуллуғчуларын әмәк бөлкүсү вә кооперасијасынын тәкмилләшдирилмәсидир. Бу проблемин һәлли, һәр шәјдән әввәл, ишчиләрин функцијаларынын дәгигләшдирилмәси, онларын һүғүг вә вәзифәләринин конкрет мүәјјән едилмәси илә әлағәдардыр. МТИ-ләрин вә гуллуғчуларын әмәјинин тәшкилинин тәкмилләшдирилмәси елә бир шәраит јаранмасыны тәләб едир ки, һәр бир ишчи гәт'и билсин ки, о, на етмәлидир, онун вәзифә борчуна нә дахилдир. Белә олса ишчи өзүнә, вәзифә борчуна аид олмајан ишләри јеринә јетирмәк үчүн әлава вахт сәрф етмәз. Ајры-ајры мүәллифләрин апардығлары тәдгигатлар нәтичәсиндә ајдын олмушдур ки, МТИ-ләр вә гуллуғчулар бә'зән өз иш вахтларынын јалныз 30—40%-ни ихтисасларына, вәзифәләринә ујғун ишләри јеринә јетирмәк үчүн сәрф едилләр. Галан вахт әрзиндә онлар елә ишләр јеринә јетирилләр ки, (курјер, макиначы вә с.) Бунун үчүн али мәктәб гуртармағ лазым дејилдир. Белә һалларда штатда МТИ-ләрин вә гуллуғчуларын сун'и оларағ чатышмазлығы мејдана чыхыр.

Бу сәһәдә идарә апараты структурунун тәкмилләшдирилмәсинин чоһ бөјүк әһәмијјәти вардыр. Мүәссисәнин идарә һеј'әтиндә әмәк бөлкүсү вә кооперасијасы проблеминин һәлли норматив сәнәдләр, дүзкүн штат чәдвәлләри әсасында, һәм дә конкрет тәдбирләр әсасында һәјағә кечирилмәлидир. Башланғыч сәнәдләр кими идарә апараты ишчиләринин конкрет функцијаларыны характеризә едән, гуллуғчуларын вәзифәләринин ваһид номенклатурасы, идарә апаратынын, мүәссисәнин типик структуру бурада башлыча рол ојнамалыдыр.

Лакин бунунла белә мөвчуд типик әсаснамәләр мүәссисәдә МТИ-ләрин вә гуллуғчуларын сәмәрәли әмәк бөлкүсү илә әлағәдар олан бүтүн мәсәләләри өз-өзлүјүндә һәли едә билмәз. Типик әсаснамәләр јалныз конкрет мәсәләнин һәлли үчүн үмуми истигамәт верир. Бу үмуми әсаснамәләр һәр бир мүәссисәнин хүсусијјәтинә вә тәләбинә кәрә конкретләшдирилмәлидир.

МТИ-ләрин вә гуллуғчуларын әмәјинин тәшкилинин тәкмилләшдирилмәси јолларындан бири дә идарәетмә функцијасынын јеринә јетирилмәси ишинин форма вә системләринин тәкмилләшдирилмәсидир. Бунун әсас мәзмуну идарәетмә технолокијасынын, иш методунун, үсулларынын тәкмилләшдирилмәсиндән ибарәт олмалыдыр.

Идарәетмә технолокијасынын јахшылашдырылмасы истигамәтиндә көрүлән тәдбирләрә, һәр шәјдән әввәл, сәнәдләрлә ишләмәнин тәкмилләшдирилмәси аиддир. Бу мәсәләјә—сәнәдләрин кејфијјәтинин јахшылашдырылмасы, онларын һазырланмасы, ишләнмәси, гәбулу, гејдә алынмасы мүддәтинин азалдылмасы дахилдир. Һәмин мәсәләнин һәлиндә бә'зи тәшкилати тәдбирләр, о чүмләдән, идарәетмә функцијасынын јеринә јетирилмәсинин маршрут технолокијасынын ишләнилмәси, әмрләрин дәгиг вә вахтында јеринә јетирилмәси, ичрачы илә рәһбәрлик арасында е'тибарлы әлағә јарадылмасы мүһүм рол ојнајыр.

## XIII ФӘСИЛ ИДАРӘЕТМӘНИН ИГТИСАДИ МЕТОДЛАРЫ

Мүасир дөврүн эн башлыча вәзифәси социал-игтисади инкишафы тә'мин етмәкдән, игтисади потенциалы мөһкәмләндирмәкдән ибарәтдир.

Һәмин вәзифәләрин мүвәффегијәтлә һәјата кечирилмәси идарәетмә фәалијәтинин жүкәк сәвијәдә тәшкил едилмәсини, идарәетмә сәһәсиндә үмуми вә хүсуеи методлардан шүүрлу, мөгсәдәүјғун бир һалда истифадә едилмәсини тәләб едир.

Идарәетмә методлары тәсәррүфатчылығын һәјата кечирилмәсинә хидмәт едир вә комплекс идарәчилик функцијаларынын ичрасы илә әлағәдардыр. *Она көрә дә әслиндә идарәетмә методу — идарәчилик фәалијәтинин ичра едилмәси васитәсидир.*

Идарәетмә методлары чоһчәһәтли вә мүхтәлифдир. Һәмин методлар глобал вә локал мәзмунна малик олмагла өз конкрет мәзмунна, оларын идарәетмә объектинә, адамлара тә'сиретмә характеринә, тәшкилати формаларына вә с. көрә фәргләнирләр.

Идарәетмәнин методларынын, хүсуеиә игтисади, норматив-сәрәнчам вә социал-психоложи методларын конкрет тәсәррүфатчылыг, идарәетмә фәалијәти үчүн мүһүм әһәмијәти вардыр. Бу методлар системи тәсәррүфатчылыг фәалијәтиндә башлыча јер тутур вә идарәетмә елминин өјрәнилмәсиндә вачибдир.

### § 1. Идарәетмәнин методлары анлајышы

Идарәетмәјә мүхтәлиф тәрәпләрдән јанашмаг олар. Мәсәлән, истәһсалын идарәедилмәси дедикдә, оптимал техники-игтисади нәтичәләр әлдә етмәк үчүн мүхтәлиф үсуллар (игтисади, инзибати-тәшкилати, ичтимаи-психоложи вә тәрбијәви) вә васитәләрин көмәји илә һәјата кечирилән фәсиләсиз мөгсәдәүјғун ичтимаи-игтисади вә тәшкилати-техники просесләр системи баша дүшүлүр.

**Идарәетмә методлары, биринчи нөвбәдә стратеги инкишаф вәзифәләринин, игтисади гәнунларын тәләбләринин һәјата кечирилмәси методудур.** Истәр игтисади, истәрсә дә дикәр ганунларын тәләбләри автоматик олараг һәјата кечирилмир; бу, игтисадијјатын динамик вәзијјәт алмасы, хүсуеиә планәүјғун фәалијәт көстөрмәси объектив олараг, мүәјјән тә'сиредичи васитәләр системинин ишә салынмасыны тәләб едир.

**Идарәетмә методлары һәмчинин ганун вә принципләрдән истифадә олунма формасыдыр.** Бурада принцип метода нисбәтән чыхыш нөгтәсини тәшкил едир вә истигамәтверичи рола малик олур. Идарәетмәнин елмилик, социал вә тәсәррүфат рәйбәрлијинин вәһдәтлији принципләри вә дикәрләри мүәјјән, мүвафиг методларын сечилмәси вә тәтбигини тәләб едир. Методларын сечилмәси вә тәтбиги идарә олунан объект вә просесләрин, һадисәләрин характериндән, мәзмунундан асылыдыр. Мәсәлән, малијә, кредит, игтисади әлағәләр, мәнәфеләр вә с. илә әлағәдар олараг игтисади методлар тәтбиг олунур. һәм дә бу методлар мәркәзләшдирилмиш, директив вә гејри-мәркәзләшдирилмиш гајдада ичра едилир. Әмәк коллективләринин формалашмасы, дәвләт интизамынын тә'мин едилмәси үчүн исә дикәр



Анлајыш е'тибарилэ метод—фэнд, кирэвэ, пријом вэ ја һәр һансы идарәетмәдә инсан фәалијјәтинин фәндләринин мәчмусу, һәр һансы мәгсәдә чатмаг имканы, һәр һансы вәзифәнин, тапшырығын, сәрәнчамын, көстәришин, тә'лиматын һәлли јоллары вэ онларын јеринә јетирилмәси васитәсидир. Бу васитә илэ мүәјјән мәгсәдә чатмаг үчүн адамлары фәаллашдырмаг, истигамәтләндирмәк, тәнзим етмәк, тәшкил етмәк мүмкүндүр. Даһа доғрусу, мүәјјән бир мәгсәди гаршыја гојдугдан сонра онун јеринә јетирилмәсинин даһа јахшы, сәрфәли, сәмәрәли васитәләрини, јолларыны, кениш мә'нада үсулларыны ахтармаг лазымдыр вэ бу өзү-өзлүјүндә бир зәрурәтдир. Бу, биринчи нөвбәдә, идарәетмәнин мүрәккәб вэ динамики вәзижәтиндә, диқәр тәрәфдән, һәр һансы бир мәгсәдин мүәјјән тә'сирә, васитәјә, васитәчијә мөһтач олмасындан ирәли кәлир. Неч дә тәсадүфи дејил ки, идарәетмә методларыны идарәетмә просесинин әсас үнсүрү адландырырлар. Идарәетмә методлары вэ онлардан истифадә едилмәси идарәетмәнин тәшкилине, истеһсалын аһәнқдарлығына вэ сәмәрәлилијинә чоһ бөјүк тә'сир едир. Методлар идарәетмәјә вэ истеһсала, ону һәјата кечирән коллективин фәалијјәтинә, онларын јагадычылыг, ишкүзарлыг, сәриштәлик фәаллығынын јүксәлмәсинә, сәфәрбәрлијинә, гаршыја гојулмуш мүәјјән фәалијјәт програмынын вахтлы-вахтында јеринә јетирилмәсинә көмәк едир.

Идарәолунан объектә тә'сир васитәси олан методлар системи идарәетмә вәзифәләринин нечә вэ һансы васитәләрлә, јолларла јеринә јетирилмәсини мүәјјән едир.

Үмумијјәтлә, һәр һансы просесләрин идарәедилмәси мүхтәлиф методларын көмәји илэ һәјата кечирилик. Одур ки, идарәетмә методлары башга методлардан техника, техноложии, биоложи методлар принципчә фәргләнир вэ инсанларын истеһсалат-тәсәррүфат вэ биркә әмәк фәалијјәтинә тә'сир етмәклә бу вэ ја диқәр вәзифәнин јеринә јетирилмәсиндә комплекс истифадә олунур. Идарәетмәнин ән башлыча әһәмијјәти идарәетмә просесләринин дәгиг вэ дүзкүн тәшкили үчүн мүасир техникадан, техноложиядан, истеһсалын вэ әмәжин мүтәрәгги формаларындан истифадә едилмәсинә шәраит јагатмагдан, гаршыја гојулмуш мәгсәди јеринә јетирмәк үчүн максимум фәаллыг көстәрмәји тә'мин етмәкдән ибарәтдир. Демәк олар ки, методлар маһијјәтинә көрә идарәетмә фәалијјәтинин мүһүм васитәси һесап олунур, идарәетмәнин субъект тәрәфини даими әкс етдирик, онлар мүәјјән олунмуш гајдалар вэ принципләр үзрә практикада истифадә едилirik.

## § 2. Идарәетмә механнзми вэ методлары

Истеһсалатда мүәјјән мүнәсибәтләр баш верир. Ән чоһ игтисади, тәшкилати вэ социал-психоложи мүнәсибәт олур ки, бу да идарәетмә апаратында мүхтәлиф тә'сиретмә, тәшкилетмә, низамлашдырма, узлашдырма, фәаллашдырма, тәнзиметмә вэ башга васитәләрин тәтбиг едилмәсини тәләб едир. Идарәетмә механизми идарәетмәнин үмуми принципләри, ганунлары, идарәетмә мәгсәдләри, идарәетмә функцијалары вэ методлары илэ бағлыдыр. **Онларын бир-бирилә әлагәләндирилмәси гајдасы, систем һалында тәтбиг едилмәси идарәетмә механизминин фәалијјәти үчүн мүһүм әһәмијјәтә малиқдир.** Ән вачиб проблемләрдән бири дә тәсәррүфат

механизми илэ идарэетмэ механизминин бир-бирилэ элагэлэндирилмэси вэ онлары эмэлэ кэтирэн компонентлэрин планлы һалда идарэ олуна билмэсидир. Бурада экликлэрин вэһдэти вэ мүбаризэси диалектик ганунунун һэмин саһэдэ тэзаһуретмэ вэ истифаде едилмэси механизминин өјрөнилмэси мүһүм эһэмијјэтэ маликдир.

Идарэетмэ методлары идарэетмэ нэзэријјэсинин эсас категоријасы, объектив игтисади вэ идарэетмэ ганунларынын, ганунаујғунлуғларынын тэлэблэринин идарэетмэ тэчрүбэсинде гаршылығлы сурэтде һэјата кечирилмэсинин формасы вэ дашыјычысыдыр. Ејни заманда идарэетмэ функцијаларынын принциплэринин эмэли тэзаһүрүнүн тэ'сир васитэси вэ механизмидир. Бу механизм илэ идарэетмэнин планаујғун һэјата кечирилмэси баш верир. *Бэ'зи мүәллифлэр ајры-ајры методлара мүтлэг үстүнлүк верилмэсини ирэли сүрүрлэр. Әслинде исэ идарэетмэ методларына ајры-ајрылығда мүтлэг үстүнүк вермэк дүзкүн дејилдир.* Мэсэлэн, игтисади методлар тэсэррүфат фэалијјэтинин мадди чэһэтлэн, инзибати метод, тэшкилетмэ вэ низамлашдырма васитэсилэ, мэ'нэви методлар инсанларын ичтимаи фэалијјэтини вэ фэаллығыны артырмаға, һүгүги методлар исэ тэсэррүфат вэ ичтимаи фэалијјэти тэнзим етмэк, мүәјјэн гајда-ганунлар васитэсилэ тэ'сир едир. Көрүндүјү кими, игтисади методлар васитэсилэ мадди һэвэслэндирмэ вэ мэсулијјэт, планлашдырма вэ башға васитэлэри һэјата кечирир. Инзибати метод онларын јеринэ јетирилмэсини тэшкил едир, узлашдырыр вэ ујғунлашдырыр. Биркэ эмэк просесинде бир сыра социал-психоложи мэсэлэлэр мејдана чыхыр ки, бу да идарэетмэнин социал-психоложи методларынын көмэји илэ һэјата кечирилир.

### §3. Идарэетмэ методларынын таснифаты вэ гаршылығлы элагэси

**Идарэетмэнин үч эсас методу вардыр. Бунлар норматив- сэрэнчам, игтисади вэ социоложи-психоложи методлардыр.** Бу методлар системинде эсас јери игтисади вэ инзибати методлар тутур. Лакин бу ики метод арасында игтисади методларын ролу вэ фэалијјэт даирэси бир гэдэр кенишдир. Белэ ки идарэетмэ просесинде эсас ролу чэмијјэтин игтисади мүнасибэтлэри тутур. Башға сөзлэ десэк, чэмијјэтин инкишафы инсанларын игтисади мүнасибэтлэриндэн асылыдыр. Бу фикирдэн ајдын көрмэк олар ки, истехсалын идарэ едилмэсинин игтисади методу чэмијјэтин инкишафы үчүн базис ролуну ојнајыр. Көрүндүјү кими, һэр бир чэмијјэтин игтисади мүнасибэтлэри, һэр шејдэн эввэл, мөнафелэр кими тэзаһур едир.

Она көрэ де мүәјјэн идарэетмэ мэгсэдлэринэ наил олмағ үчүн чэмијјэтин игтисади ганунларындан истифаде едилмэси вэ объектив игтисади мөнафелэрин нэзэрэ алынмасы эсасында тэсэррүфатын апарылмасы методларына идарэетмэнин игтисади методу дејилир. Идарэетмэнин игтисади методуна дикэр бир тэ'риф де вермэк олар. Буну бэ'зэн сијаси-игтисад аспектли тэ'риф кими де гијмэтлэндирмэк олар. Әмтээ-пул мүасибэтлэринин кениш инкишафындан вэ игтисади васитэлэр — тэсэррүфат һсабы, эмэк һггы, гијмэт, кредит, мәнфээт, мадди һвэслэндирмэ вэ с. иарэт олан игтисади механизмлэрдэн истифаде истехсалы идарэетмэнин игтисади методлары адланыр. *Бу игтисади васитэлэрдэн һэр һансы бири лэнк; јеринэ јетирилсэ, игтисади механизмин мүтэнасиблији поэулар вэ игтисади методларын тэтбигинин өзүнүн сэмарэлишији, ашагы дүшэ билэр.* Лакин идарэетмэнин игтисади



нүфуз едир, ону тэнзимлэјир. Һүгуги методлар һүгуг елминин ајры-ајры саһәләри васитәсилә һәјата кечирилир. Һүгуги методлар ашағыдакы кими тәснифата ајрылыр (схем 10):

Нар бир һүгуг саһәләринин өзүнәмәхсус хүсуси тә'сиретмә методлары вардыр. Мәсәлән, эмәк һүгугу илә инзибати, чинајәт һүгугунун методлары ејни ола билмәз.

Схем 10

### Идарәетмәнин методлары

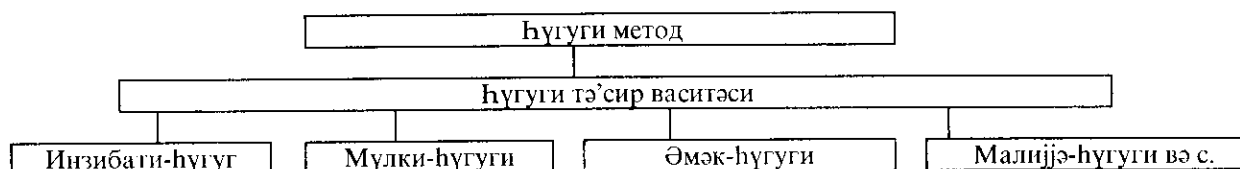

Идарәетмә методлары арасында мә'нәви тә'сир методларынын ролу да аз дејилдир. Бу тә'сир методуну бир сыра методлара ајырмаг олар: а) мә'нәви тәрдијә; б) социал; в) психоложи.

Идарәетмәдә гисмән тә'сир методлары вардыр ки, бу методларын көмәји илә идарәетмә фәалијјетини чанландырмаг олар. Онлар јалныз идарәетмәјә долајы јолла, мүхтәлиф элагә вә васитәләрлә тә'сир едир. Бурада идарәетмәнин практики өјрәнилмә үсулу кими дә онлардан истифадә олуноур.

Лухарыда көстәрилән методлар гисмән тә'сир методларынын тамамланмыш формалары дејилдир. Заман вә мөкәндан, ишин конкрет мәзмунундан, характериндән асылы олагаг бу методдан комплекс вә гисмән истифадә олуна биләр. Бүтөвлүкдә идарәетмәнин өјрәнилмәсиндә гисмән тә'сир методлары илә јанашы, идарәетмәни өјрәнмәк үчүн бир сыра специфик методлардан да истифадә едилир.

Схем 11

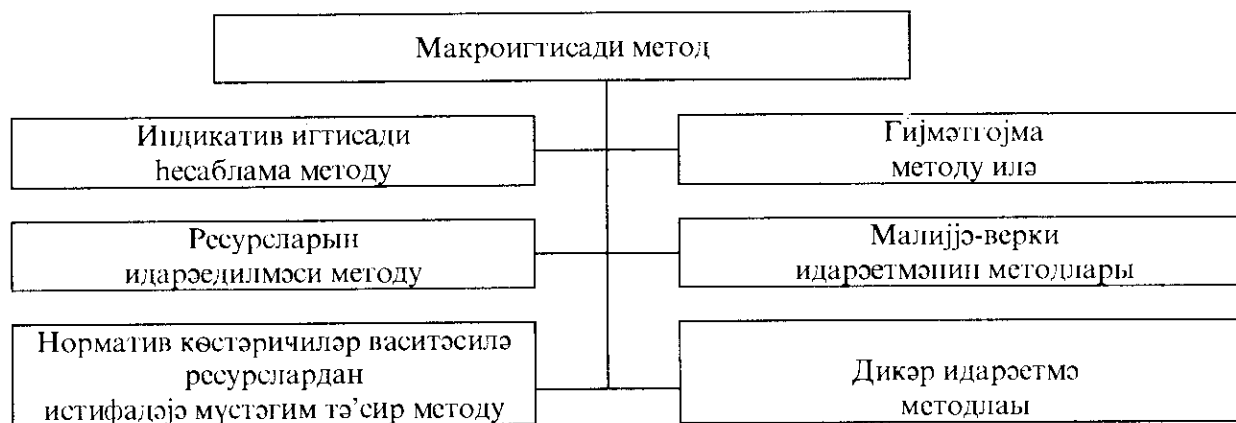



Үмумијјәтлә идарәетмә методларынын характеристикасы идарәетмә методлары һаггында үмуми тәсәввүр јарадыр. Ашағыда исә һәр бир методун маһијјәти, мәзмуну, тә'сир даирәси вә спесифик чәһәтләри ајрыча олараг верилир. (схем 11). Схемдә идарәетмә методларынын тәснифатыпын характеристикасы верилмишдир: Методларын характеристикасы көстәрир ки, идарәетмә методлары идарәетмәјә мүәјјән механизмләрин, ганун, норма вә нормативләрин вә башга васитәси тә'сир едир, онун даһа аһәнклар олмасына шәраит јарадыр

Јухарыда көстәрилән методлар групу конкрет мәзмунларындан асылы олмајараг, һәр бири идарәетмә объектинә тә'сиретмә күчүнә маликдирләр. Лакин бурада тә'сиретмә характери вә гајдасы мүхтәлифдир.

#### **§ 4. Игтисади методун маһијјәти**

Идарәетмәнин игтисади методлары истеһсал мүнәсибәтләринин, объектив игтисади ганунларын, категоријаларын дәриндән баша дүшүлмәси, онлардан кениш истифадә олунмасы вә үмумхалг, коллектив вә шәхси марағын ваһид системинин тә'мин едилмәсинә әсасән һәјата кечирилир. Бу методун көмәји илә планлашдырма, тәсәррүфат һесабы, әмәк һаггы, гијмәт, кредит, мәнфәәт, мадди һәвәсләндирмә вә башга механизмләр мәгсәдјәнлү тә'сирә чеврилир.

Тәсәррүфатын игтисади механизми олан әмәк һаггы, гијмәт, кредит, мәнфәәт, малијјәләшмә, мұкафатландырма, игтисади методун механизминә дахилдир. Бу системә дахил олан игтисади васитәләрлә гаршыја гојулмуш вәзифәләрин јеринә јетирилмәсиндә коллективин вә онун ајры-ајры үзвләри арасында мадди һәвәс јаратмаг, истеһсалын сәмәрәлилијини артырмаг имканы әлдә едилир.

#### **Идарәетмәнин игтисади методлары**

Игтисади методлар базар системиндә апарычыл мөвгејә маликдир. Бу методлар васитәсилә фирмаларын фәалијјәтинә тә'сир көстәрилир вә онлар үчүн әлверишли шәраит јарадылыр. Бурада коммерсија һесабы методу мүһүм јер тутур. Коммерсија һесабы методу хәрчләрин азалдылмасы, мәнфәәтин артырылмасы, мәнфәәтә тә'сир едән амилләрин нәзәрә алынмасы, малијјәләшдирмә вә кредитләшмә, гијмәтин әмәлә кәлмәси, тәһизат, сатыш, рәгабәт габилијјәтли мәһсул бурахылышы, әмәјә гәнаәт вә с. кими мүһүм проблемләрлә һесабы фирмадаһили һесаб методу илә үзвү шәкилдә әлагәләндирилир. Чүнки Коммерсија һесабы илә фирмадаһили һесаб көстәричиләри онларын бир-бирилә әлагәләндирилмәси вә бир-бирини тамамламасы вачибдир. Белә әлагәләндирмә һәм дә фирмадаһили вә фирма үзрә (хүсусилә трансмилли ширкәтләр үзрә) ваһид игтисади сијасәт јеритмәјә имкан верир. Мәсәлән, бөјүк ширкәтләрдә гијмәтин әмәлә кәлмәси механизми илә рәгабәт механизми оптимал һалда әлагәләндирилир, һәтта дәјәр гануну вә тәләб вә тәклиф ганунларынын тәләбләри мәһдудлашдырыла билир. Бу исә ширкәтләр, фирмалар әлверишли үчүн әлверишли базар шәратинин јаранмасына имкан верир. Бурада маркетинг функцијалары, сон мәһсуллара гијмәт гојмада нәзәрә алыныр. Гијмәтләрин сәвијјәси мүәјјәнләшән заман бир гајда олараг

**мөһкәм гејдә алымыш гијмәтләри** вә јахуд **дәрч едилмиш гијмәтләр** (прејстурант гијмәтләри, гијмәт һаггында мә'луматлар-сорғулар, фактики сөвдәләшмә гијмәтләри, биржа котировка гијмәтләри) вә **һесаблаһма гијмәтләри** (аваданлыглар вә саирәә мал көндәрәнләрин гијмәтләри) нәзәрә алыныр. Фирмадаһили һесаб методунун һәјата кечирилмәсиндә, хусусилә фирмадаһили планлашдырма, нәзарәт, истеһсалын ихтисаслашмасы, кооперасијасы, истеһсалын ихтисаслашмасы кооперасијасы, истеһсал әлағәләринин мүәјјән едилмәсиндә **трансферт гијмәтләрдән** истифадә едилир. Истәр коммерсија һесабы вә истәрсә дә трансферт гијмәтләр ширкәтләрин ваһид, һәм дә чевик игтисади сијасәти үзрә мүәјјәнләшир. Сијасәтин өзү исә бир чох амилләри (игтисади ганунчулуғу, идхал квотлары, көмрүк рүсумларыны, дивидентләрин сәвијјәсини, верки дәрәчәләрини, базарда инфлјасија сәвијјәсини вә с.) нәзәрә алмагла формалашыр. Һәм дә бурада **истеһсалчыны гијмәтләри** (прејскурант, контракт, һесаблашма), **базар гијмәтләри** (дүнја, инһисар, картел, тәклифин гијмәти, тәләбин гијмәти), **алычылар үчү гијмәтләр** (истеһсал гијмәти, топдансатыш, пәракәндә, мә'лумат гијмәтләри), **статистик гијмәтләр** (орта статистик идхал, ихрач, чари, дәјишилмәз), јени вә јахуд тәкмилләшмиш мәһсуллар үчүн гијмәт сијасәти (артырылмыш, азалдылмыш) бир-бирилә әлағәләндирилир вә нәзәрә алыныр.

Игтисади метода мүхтәлиф бахышлардан јанашанлар да вардыр. Бу бахышларда игтисади методларын ролуну сырф тәсәррүфат һесабы методлары кими мәһдудлашдырмаг јахуд сәрәнчам-норматив методлара гаршы гојмаг кими зиддијјәтли фикирләр ирәли сүрүлүр. Лакин игтисади метод бүтүн ијерархија сәвијјәсиндә идарәетмә мүнәсибәтләрини, онун спесифик мәнәфејини вә бу мәнәфејә, мәгсәдә сәмәрәли тә'сир көстәрән васитәләри әһатә едир.

Идарәетмәдә планлашдырма, тәсәррүфат һесабы, эмәк һаггы, маја дәјәри, мәнфәәт, кәлир, гијмәт, рентабеллик, кредит, һәвәсләндирмә кими васитәләрдән кениш истифадә олуноур. Белә тә'сир васитәләри идарәетмә объектинә мүһүм тә'сир көстәрир, онун вәзијјәтини мүәјјәнләшдирир. Сөзүн кениш мә'насында, игтисади методлар бу васитәләрлә мүәссисәнин тәсәррүфат фәалијјәтини јүксәлтмәклә аз хәрчлә јүксәк нәтичәнин әлдә едилмәсини тә'мин едир, идарәетмә объектинә биләваситә тә'сир көстәрир вә нәтичәдә мүәјјән игтисади мүнәсибәтләр формалашыр. Демәк олар ки, бу васитәләри тәтбиг етмәдән игтисади бахымдан истеһсал просесләри баш верә билмәз вә һәтта баш вермиш олса белә ахыра кими давам етмәз.

## Идарәетмә методлары, онларын гурулуш характери үзрә тәснифаты

Идарәетмә методларының тәснифатының характери тәснифаты	Идарәетмә методлары		
	Тәшкилати-сәрәнчәм методу	Игтисади метод	Сосиал-психоложи метод
Анармаг тәҗрибәсе	Әмәк интизамы, идарәетмә, борч һисси, мүйәҗән тәшкилатида шәхсән чальвимаға чан атмаг зәрурәтинин јаранмасы	Мадди мараг, сосиал-тә’минат	Сосиал-психоложи мараг, мә’нәви мараг
Идарәетмә системинин тә’сир характери	Бирбаһна	Долајы	Долајы
Тә’сирин әсәс кәһәли	Тәшкилати механизм: идарәетмәнин тәшкилат гурулушу, тәшкилати регламентләндирмә вә әмәҗин нормисәндирәилмәсә, кадрларын сечилмәсә, тәбул едилмин гәрарлар вә с.	Игтисади механизм вә онун линкларин: манијә, гүҗмәт, әмәк һаггы, мукафат, мәңфәәт вә с.	Сосиал механизм: групп, шәхсәнјәт, шәхсәнјәттин ролу вә мөвгәји, нүфузу вә с.
Идарәетмә методларының сечилмәсәи вә онларын сәмәрәлиликнин гүҗмәтләндирәилмәсәи үчүн база	Тәшкилати тәһлил	Техники-игтисади тәһлил	Сосиал тәдгигат
Методларын сечилмәсәи үзәрдә мәһдудлијәт	Һүғуғи нормаја, фәалијәтдә одан регламентә вә јухары идарәетмә мангасы актына ујғун кәлмәси	Игтисади һанунларын, норма вә нормативларын тәтбигинә ујғун кәлмәси	Мә’нәви-етик нормалара ујғун кәлмәсәи
Методларын сечилмәсәи вә гәршәивәли әләгәләрин тә’мин едилмәсәи формасы	Тәшкиләтмә	Планиләндирмә	Сосиал һәвәсләндирмә
Сәмәрәни истифадә едилмә шәрәитәри	Идарәетмә просесинин мүйәҗән методоложи чәрчивәдә комплекс истифадә едилмәсәи, методлардан сәмәрәни истифадә едилмәсинин системли тәһли		

Идарәетмәнин игтисади методлары игтисади мүддәаларын практикада истифадә едилмәсәи механизмидир. Бу механизм вәзифәси игтисади мәнафә бирлијини, игтисади шәраитин јарадылмасыны тә’мин етмәкдән ибарәтдир. Игтисади методлар истәһсалын инкишафыны тә’мин едир, бу мәгәсәди ахыра чатдырмаг үчүн ишчиләрдә вә әмәк коллективләриндә фәаллыг јарадыр. Бурада мадди һәвәсләндирмә системи вә дәјәр вәситәләри тәтбиг едилир ки, бу да биләвәситә истәһсалын сәмәрәлиликнин тә’мин едир. Тәсәррүфат механизми игтисади систем вә просесләрин оптимал фәалијәт кәстәрмәсинин форма вә системидир. Тәсәррүфат механизминин һәр бир үнсур вә ја һәлгәсинин өзүнәмәхсус нисби мүстәгиллији вә функционал ролу вардыр.

Игтисади механизми һаггында мүхтәлиф фикирләр, мүһакимәләр вардыр. Онлар әсәсән ашағыдакылардан ибарәтдир: 1) тәсәррүфат механизми игтисади базис, игтисади сәчијәли һадисәдир; 2) тәсәррүфат механизми үстгурум сәпкили һадисәдир; 3) тәсәррүфат механизми һәм базис, һәм да үстгуруму эһатә едән интеграција сәпкили бир системдир; 4) тәсәррүфат механизми сосиал идарәетмә

механизмидир; 5) тэсэррүфат механизми социалист истеһсал мүнәсибәтләринин структуруну эск етдирир; 6) тэсэррүфат механизми мадди мәнәфеләрин мәчмусудур; 7) тэсэррүфат механизми тэсэррүфат просесләринә рәһбәрлијин игтисади формасыдыр; 8) тэсэррүфат механизми дәр формаларынын мәчмусудур; 9) тэсэррүфат механизми планлашдырмань, әмәк һаггыны, малијјәни вә с. әһат едән бүтөв, ваһид бир системдир; 10) тэсэррүфат механизми игтисади, тәшкилати, һүгуи вә с. форма вә методларын интегрәсијасыдыр.

Тэсэррүфат механизминә белә мұхтәлиф мөвгедән јанашылмасы, биринчи нөвбәдә, ајры-ајри муәллифләрин «тэсэррүфат механизми», «игтисади механизм» вә «идарәетмә механизми» кими анлајышлары ејниләшдирмәләриндән ирәли кәлмишдир. Ајдындыр ки, «игтисади механизм» анлајышы игтисади категорија олмагла сырф объектив просесләри кәстәрир. Тэсэррүфат механизми исә игтисади васитәләр вә просесләрдән әләвә тәшкилати, техники, тәшкилетмә, планлашдырма, учот, нәзарәт вә с. мәсәләләри дә өзүнә дахил едир. Идарәетмә исә бүтүн идарәчилик фәалијјәт, идарәетмә просеси, идарәетмә функцијалары, идарәетмә методлары (игтисади, инзибати-сәрәнчәм, социоложи-психоложи, комплекс методлары вә с.) илә бағлыдыр.

Ән проблем мәсәләләрдән бири тэсэррүфат механизми үнсүрләринин вәһдәтлијинин тәмин едилмәсидир. Вәһдәтлијин тәмин едилмәси бурада принципал әһәмијјәт кәсб едир. Ону һәтта вәһдәтлијин тәмин едилмәси принципи адландырмаг олар. Тэсэррүфат механизминин формалашмасы вә инкишафында дөвләт сижәсәти фәал рола маликдир. Бурада ән вачиб мәсәләләрдән бири дә тэсэррүфат механизми мәсәләләринә систем һалында јанашылмасыдыр. Систем һалында јанашылма әсәсән ашағыдакы мәсәләләри әһатә өдир:

1) планлашдырма вә идарәетмәнин елми, нәзәри, методоложи сәвијјәсинин јүксәлдилмәси; 2) мөвчуд истеһсал потенциалындан сәмәрәли истифадә олунмасында, планларын јеринә јетирилмәсиндә халг тэсэррүфатынын бүтүн вәсиләләринин мадди марағы вә мәс'улијјәтинин күчләндирилмәси; 3) игтисади васитәләрин вә нормативләрин ролунун күчләндирилмәси; 4) идарәетмәнин методлар системинин тәкмилләшдирилмәси; 5) малијјә-кредит, әмтәә-пул механизминин сәмәрәлијинин артырылмасы, там тэсэррүфат һесабына кечилмәси; 6) мүәссисә вә истеһсалдаһили бүтүн игтисади фәалијјәтин кенишләндирилмәси, дәринләшмәси.

Идарәетмәнин игтисади методлары арасында малијјә, гијмәт, планлашдырма вә тэсэррүфат һесабы мұһүм јер тутур. Планлашдырма идарәетмәнин бир функцијасы олдуғу кими, идарәетмәнин игтисади методларында игтисади васитәләрдән вә методлардан биридир. Планлашдырма методлары васитәсилә игтимаи-игтисади мәнәфеләр, идарәетмә вә тэсэррүфат фәалијјәти низамлашдырылып. Истеһсалын идарәедилмәси системиндә планлашдырма да әсәс идарәетмә методу кими директив характер дашыјыр, о тохунулмаздыр, ганун гүввәсиндәдир. Мәркәзләшдирилмиш планлашдырма объектив зәрурәтдир.

Дөвләтин макроигтисади методлары тәнзимләјичи методлардыр. Макроигтисади методлар системиндә игтисади норматив метод әсәс јер тутур. Бу метод башлыча олараг халг тэсэррүфаты вә саһәләрарасы сәвијјәләрдә тәтбиг едилир.

Игтисади методлар ашағыдакы кәстәричиләр системи васитәсилә һәјата

кечирилир: дөвлэт сифариши, һесаблама көстәричиләри, мүәссисә (бирлик) дахили көстәричиләр, чинси көстәричиләр, дәјәр көстәричиләри, кәмјјәт вә кејфијјәт көстәричиләри. Бу көстәричиләр индикатив план, учот вә тәнзиметмә әһәмијјәтли көстәричиләр системидир.

Игтисади методларын һәр биринин өз мәзмуну вә тәтбиг едилмә гәјдасы вардыр. Бүтөвлүкдә бу методларын планлашдырма вә игтисади тәһлилинин елми сәвијјәсинин жүксәлдилмәсинин, динамик инкишафта оптимал вариантларын сечилмәсинин, ресурсларын һәммин вариантлар үзрә бөлүшдүрүлмәсинин, фирма вә ширкәгләрин ваһид стратеги игтисади инкишаф истигамәтләринин сечилмәси үчүн бөјүк әһәмијјәти вардыр. Чәмијјәтә лазым олан мәһсулларын истеһсалынын даһа сәмәрәли, сәрфәли јолларыны мүјјән етмәк олдугча вачибдир. Буну јалныз мәркәзләшдирилмиш планлашдырманын, игтисади нормативләрин көмәјилә јеринә јетирмәк олар.

Истеһсалын планлашдырылмасынын объектив имканлылығы һәр бир тәсәррүфатын, коллективин вә онун ајры-ајры үзвләринин мәнәфеләринин ујғунлуғундан ирәли кәлир. Бу планлар тәсәррүфатларын азад саһибкарлыг тәшәббүсүнә вә фәаллығына әсасән һәјата кечирилмәлидир.

Планларын коллектив тәрәфиндән ишләниб һазырланмасы ону һәртәрәfli әсаеландырмаға, тәсәррүфатын, коллективин имканларыны, тәләб вә тәклифи там нәзәрә алмаға имкан верир. Планларын тәртиб едилмәси просеси, онун јарым системләри тәсәррүфат фәалијјәтилә билаваситә әлағәдардыр. Бу фәалијјәтин бүтүн чәһәтләрини бир ил үчүн планлашдырмаг кифәјәт дејилдир. Бүтүн фәалијјәти вә башга тәдбирләри һәјата кечирмәк үчүн бир нечә ил тәләб олунур. Тәсәррүфатын там инкишафыны тәмин етмәк үчүн перспектив, стратеги планларын тәртиб едилмәси гаршыја гојулур.

Истеһсалын даһа да инкишаф етдирилмәси вәзифәләринин мүвәффәгијјәтлә јеринә јетирилмәсиндә фирмадахили планлашдырмадан истифадә едилмәсинин бөјүк әһәмијјәти вардыр. Фирмадахили планлашма перспектив, ишлик (чари) вә оператив иш планларыны әһәтә едир.

Тәшкилат-тәсәррүфат планында истеһсалын сәмәрәли тәшкили нәзәрдә тутулур. Тәшкилат-тәсәррүфат планында истеһсалын инкишафынын башлыча көстәричиләри вә мадди-техники базасы вә башга чәһәтләр өз әксини тапыр. Тәшкилати-тәсәррүфат планы чәрчивәсиндә тәсәррүфатын социал-игтисади, социал инкишафы планы ишләниб һазырланыр. Бу планда әмәк шәраитинин, мәдәни-мәишәт хидмәтинин тәшкили вә јахшылашдырылмасы, тәсәррүфат кадрларынын ихтисас вә пешә, үмуми тәһсил вә башга әсас мәсәләләрин конкрет һәлли верилир.

Планлашдырманын ән јахшы нөвләриндән олан план-нарја, сәнәдләриндән кениш истифадә едилмәси мәгсәдјөнлүдүр. Ону, тәтбиги јеринә јетирилән ишин дәгиг учота алынмасы вә ичрачынын әмәјинин өдәнилмәси үчүн сәнәддир. Белә планлашдырма нөвү ишин аһәнкдарлығыны тәмин едир, ишчиләрин даһа јахшы ишләмәләринә шәраит јарадыр. Планлар истеһсал еһтијатларыны ашкара чыхармаға, онун планлашдырма заманы нәзәрә алынмасына үмумијјәтлә, истеһсалын аһәнкдарлығынын, сәмәрәлијинин тәмин едилмәсинә, мәс'улијјәтин, ишчинин өһдәсинә дүшән вәзижәләрин јеринә јетирилмәсинә вә бунуша да истеһсалын

идарæдилмæси аһэнкинин јахшылашмасына сәбәб олуp. Планлар мүссисә вә онун эмәк коллективинин тәшәббүсү, истехсалын дахили еһтијатларынын нәзәрә алынмасы, кәркин планлар гәбул едилмәсинә кәрә игтисади стимуллашдырма эсасында һәјата кечирилиp. Планлашдырма методу игтисади васитәләрин фәалијјәтини нәзәрә алмагла мүссисә коллективинә һәм дә дөвләт сифариши эсасында тә'сир кәстәрмәкдир.

Мүссисәнин игтисадијјатына рәһбәрликдә игтисади методларын вә игтисади васитәләрин ролуну хејли артырмаг, планлы рәһбәрлији тә'мин етмәк, ону даһа да тәкмилләшдирмәк, елми прогнозлара, узунмүддәтли планлар тәртиб етмәклә, онларын нәтичәләрини габагчадан тәһлил етмәк базар игтисадијјаты шәраитиндә дә чох вачибдир.

### **§5. Фирмадахили тәсәррүфат һесабы игтисади метод кими**

Идарәетмәнин мүһүм игтисади методларындан бири фирмадахили тәсәррүфат һесабы методудур. Бу методдан идарәетмәнин игтисади механизми, васитәләри кими истифадә едилир.

Бир идарәетмә методу олмаг е'тибарилә тәкpар истехса-лын бүтүн тәрәфини — истехсалы, бөлкүнү, истехлакы вә тәдавүлү эһатә едир. Мүссисәләрин, тәсәррүфатларын иши тәсәррүфат һесабына нә гәдәр ујғун оларса, истехсал о гәдәр гәјҗыкешликлә, гәнаәтчиликлә, ишкүзарлыгла идарә олунар, истехсалын сәмәрәлилији бир о гәдәр јүксәк олар. Тәсәррүфат һесабынын тәсәррүфатын идарәетмә методу олмасы објектив зәрурәтдир, објектив игтисади категоријадыр, тәсәррүфаты планлы гәјҗада идарә етмәкдир. Бир игтисади категорија кими тәсәррүфат һесабы мүссисәнин, дөвләтлә, банга мүссисә вә тәшкилатларла, истехсал коллективләри илә, ишчиләрлә игтисади мүнәсибәтләри, гаршылыглы әлагәләри ифадә едир.

Һәмин гаршылыглы игтисади әлагә вә мүнәсибәтләрдән, мүссисәнин өз кәлирләри һесабына инкишаф етдирилмәси, рентабелли олмасы, бир сөзлә, өз ишинин нәтичәләри үчүн мадди һәвәсләндирмәни вә мадди мäs'улијјәти тә'мин етмәкдән ибарәтдир.

Тәсәррүфат һесабы-тәсәррүфатын планлы, игтисади идарәетмә методу олмасы, чәкилән хәрчләрин вә алынған нәтичәләрин дүзкүн өлчүлмәси, бурада вәһид өлчү системинин олмасы, манатла нәзарәт едилмәсидир. О мадди мараг, мадди мäs'улијјәт, хәрчләрин, мäsрәфләрин чыхымы истехсалын мәнфәәтли, рентабелли вә кәлирләрлә ишләмәси үчүн лазымдыр. Тәсәррүфат һесабы игтисади васитәләрдән вәһдәт һалында истифадә едилмәсинә, дөвләтин, мүссисәнин, һабелә һәр бир ишчинин ән башлыча мәнәфејинин бирлијинә, игтисади вә тәсәррүфат мүнәсибәтләринин гаршылыглы фәјдалы олмасына эсасланған игтисади мүнәсибәтләp системини ифадә едир.

Тәсәррүфат һесабы тәсәррүфатда оператив мүстәгиллик вә коллективин өз әмәјинин нәтичәси үчүн мадди мараг јаратмағы, тәсәррүфатын тәшәббүскарлыглы, ишкүзарлыглы апарылмасы үчүн вачибдир.

Тәсәррүфат һесабы өз әһмијјәтини јенә дә сахлајыр. Биз тәсәррүфат һесабы

пәзәријјәсини, тәчрүбәсини вә принципләрини јенидән ирәли сүрмәли вә һәр чәһәтдән әсәландырмалыҗыг. Азад саһибкарлыг инһәраитиндә мүссәсәләр мәнз тәсәррүфат һесабы әсәсында өз зәрәрсизлијинә өзләри бүтөвлүкдә чавабдәһ олмалыдырлар.

Тәсәррүфат һесабынын принципләри әсәсында апарылмасы ашағыдакыларла тәмсил едилир:

— Игтисадијјата мөгсәдјөнлү рәһбәрлијин, саһибкар тәәббүскарлығын тә'мин едилмәси;

— Истәһсал хәрчләринин өдәнилмәси вә мүссәсәләр үчүн мүмкүн гәдәр ејни игтисади шәраит јаратмагла онларын рентабеллијинин, мәнфәәтинин тә'мин едилмәси; рәгабәтә давам кәтирмәси;

— гәнаәт режиминә, оптималлыға наил олмаг, гәнаәтчилији, сәмәрәлилији тә'мин етмәк, исафчылыға, тәсәррүфатсызлыға, мәс'улијјәтсизлијә јол вермәмәк;

— тәсәррүфатын сәмәрәли идарә едилмәсинә, верилмиш тапшырыгларын јеринә јетирилмәсинә, һабелә чавабдәһлик, ишин нәтичәләри үчүн там мадди мәс'улијјәт;

— истәһсалын инкишафына, ишин үмуми нәтичәләринә дүзкүн гижмәт верилмәси, сон нәтичәләрдә мүссәсәнин вә ишчиләрин мадди марағынын, мә'нәви һәвәсләндирилмәсинин тә'мин едилмәси;

— истәһсал хәрчләринин өдәнилмәси вә истәһсалын нәтичәләринин өлчүлмәси үчүн манатла нәзарәтин гојулмасы,

Тәсәррүфат һесабы мүнәсибәтләринин күчләндирилмәси вә идарәетмәнин тәсәррүфат һесабы методларындан истифадә едилмәси үмуми тәсәррүфат һесабынын вә идарәетмәдә әсәс мәсәләләрин ағыллы, дүшүнүлмүн, ишкүзарлыгла һәлл едилмәсидир. Ән аз әмәк вә истәһсал васитәләри сәрф етмәклә ән бөјүк нәтичәләр әйдә едилмәси тәсәррүфата рәһбәрлијин гәти ганундур. Бу ганун игтисадијјатын вә идарәетмәнин бүтүн мәрһәләләриндә тәсәррүфат һесабы васитәси илә һәјата кечирилир, буну дәјәр гануну да тәләб едир. Тәсәррүфат һесабы гјнаәт режимин, тәсәррүфатчылыгла, оператив игтисади мүстәгилликлә, тәшәббүскарлыгла, мадди марагла, мә'нәви һәвәслә, мадди вә мә'нәви мәс'улијјәтлә, маашла, нәзарәтлә, учот вә нәзарәтәтмә кими принципләрини өзүндә бирләшдирир ки, бунлар да өз нөвбәсиндә, истәһсалын инкишафы вә идарәедилмәсинин әсәсыдыр.

Тәсәррүфат һесабы әсәсән үч истигамәтдә инкишаф етмишдир: а) ширкәтләрин тәсәррүфат һесабы; б) фирмаларын тәсәррүфат һесабы; в) истәһсалдахили тәсәррүфат һесабы.

Зәрәрсиз ишләмәк тәсәррүфат һесабынын башлыча шәрти вә һәм дә әсәс тәләбидир. Бунун үчүн исә гәнаәт режиминә әмәл етмәк сон дәрәчә зәруридир. Мүссәсәнин мөвчуд әсәс вә дөвријјә фондларындан сәмәрәли истифадә етмәси, ишини рентабелли гурмасы үчүн мүәјјән оператив-тәсәррүфат мүстәгиллији олмалыдыр. Бу о демәкдир ки, о бүтүн истәһсал мәсәләләрини мүстәгил һәлл етмәк һүгугуна маликдир.

Бунун үчүн мүссәсәнин сәрәнчамында зәрури олан бүтүн мадди-техники вә дикәр ресурслар олмалыдыр. Мүссәсә бу ресурслардан мөвчуд гәјдә вә ганунлар үзрә истифадә едир вә мүәјјән олунмуш нормативләр әсәсында өз тәсәррүфатында







едилдикдө, ишчини даһа јахшы ишлөмөжө руһландырыр, мүмкүн гэдэр даһа чох иш көрмөжө мөчбур едир, ихтисасыны, пешәсини дө артырмаға стимул јарадыр. Бир гајда олараг, ишчинин ихтисасы, пешәси жүкөк оларса, ејни заманда, һәм көмијјәтчө, һәм дө кејфијјәтчө эмәјин истехсал нәтичәләри бир о гэдэр жүкөкөлөр вә нәтичәдө истехсал чохалар.

Эмөк һаггы ишчиләрин мадди чәһәтдән һөвәсләндирилмәсини тә'мин едир. Одур ки, ишчиләрин ичтимаи истехсалын инкишафындакы әсас марағы билаваситә эмөк һаггы сәвијјәсинин нә дәрәчәдө әсасландырылмасындан, эмәјин кејфијјәти илә онун көмијјәтинин нечә әлагәләндирилмәсиндән асылдыр.

Эмөк һаггы ишчиләрин сәрф етдикләри эмәјин көмијјәтинә, кејфијјәтина көрә, әлдә едилән кәлирә көрә мадди вә мәдәни тәләбатларыны едәмөк үчүн верилән һагдыр. Демәли, мадди вә мә'нәви һөвәсләндирмә системи һәмишә, һәр јердә һәр бир кәсин сәрф етдији эмәжә әдаләтли вә объектив гијмәт верилмәсини тә'мин едир. Бу, истехсалы инкишаф етдирмөк үчүн бир метод вә васитәдир.

Эмөк һаггы игтисади идарәетмә методу олмагла әлдә едилән кәлир вә тәсәррүфат һесабы методу илә бағлыдыр. Эмөк һаггы, бир гајда олараг, мәркәзләшдирилмин эмөк һаггы вә онун фонду, бүтүнлүкдә, халг тәсәррүфаты вә онун ајры-ајры саһәләри үзрә дөвләт тәрәфиндән мүәјјән дөвр үчүн планлашдырылырды. Идарәетмә методу кими эмөк һаггынын оператив мүстәгиллији вардыр ки, бурада фирмаларын конкрет истехсал шәраити вә планлары нәзәрә алынмагла, планларын јеринә јетирилмәсини өз өһдәләринә көтүрмөклә ишчиләрин сајыны мүәјјән едәрөк эмөк һаггыны вә онун фондуну өзләри планлашдырыр, вә бунун үчүн мәс'улијјәт дашыјырлар. Мүасир шәраитдә эмөк һаггынын тәсәррүфат һесабы методу әсасында һәјата кечирилмәси нәзәрдә тутулур. Һазырда эмөк һаггынын верилмәсиндә бир сыра мәһлудийјәтләр арадан галдырылмышдыр.

Ишчиләрин эмәјинин өдәнилмәсинин тәшкил олунмасында игтисади ганунларын тәләбләринин нәзәрә алынмасы мүһүм әһәмијјәт кәсб едир. Бурада, хүсусилә, эмәжә көрә бөлкү принсини вә дәјәр ганунунун гаршылыгы фәалијјәтиндән ирәли кәлән игтисади механизм вә ганунаујунлуғларә әмәл олунмасы зәруридир. Эмәжә көрә бөлкү вә дәјәр ганунунун тәләбләринин оптимал һалда әлагәләндирилмәси хүсусилә, өзүнүмәлијјәләшдирмә шәраитиндә өн плана кечир. Бу ашағыдакы үч чәһәтлә мүашәјәт олунур: биринчиси, чари эмөк фәалијјәтинин сон нәтичәләри үчүн шәхси, коллектив вә ичтимаи мадди мәнәфеләр формасынын дүзкүн әлагәләндирилмәси; икинчиси, игтисади ганунларын тәләбләринин еффеқтли бир һалда һәјата кечирилмәси; үчүнчүсү, мадди мәнәфеләрин бүтүн системләриндән бачарыгла истифадә етмөк әсасында ичтимаи истехсалын сәмәрәлијјинин артырылмасы зәруријјәти илә мүәјјән олунур.

Бөлкү мүнәсибәтләри истехсал мүнәсибәтләринин тәркиб һиссәләриндән бири олдуғуна көрә бу, бир чох мәнәфе формалары вә системләрини әһәтә едир. Она көрә дө бөлкү мүнәсибәтләринин јалныз бир игтисади ганунун фәалијјәти илә тәнзим олунмасыны иддиа етмөк сәһв оларды. Белә ки, јалныз эмәжә көрә бөлкү гануну дејил, һәмчинин саһибкарлыг принципләри, дәјәр гануну, эмөк мәһсулдарлығынын даима жүкәлдилмәси гануну, әсас игтисади ганун, пропорционал инкишаф гануну вә дикәр игтисади ганунлар мәчму һалда чәмијјәт мијјасында

истеһсал олунаһ мадди һе'мәтләрин бөлүшдүрүлмәси системи вә гајдасыны мүәјјән едир.

Әлбәтте инди мадди һе'мәтләрин бөлүшдүрүлмәсиндә дәјәр гануну башлыча рол ојнајыр. Әмәјә көрә бөлкү ганунунун бу саһәдә мүәјјән рол ојнамасы зәһмәткешләрин газанчынын әсас һиссәсинин шәхси әмәк сәрфи илә әлағәдар олмасындан ирәли кәлир. Белә ки, ишәмузд әмәк һаггы формасынын мүхтәлиф системләри әмәјин онун кәмијјәт вә кејфијјәтини нәзәрә алараг өдәнилмәсини нәзәрлә тутур. Бурада әмәјин кәмијјәти, јахуд мигдары нормалашдырма васитәси илә, онун кејфијјәти исе тариф системи илә мүәјјәнләшдирилир. Лакин әмәк нормаларынын мүхтәлиф кәркинлији вә базар игтисәдијјәти шәраитиндә тариф системи өзү-өзлүјүндә бәрабәр әмәјә көрә бәрабәр һаггын верилмәсини тә'мин едә билмәз. Бурада әмәк нормасынын, јә'ни истеһсалчыларынын мәчму әмәкдәки иштиракыны мүәјјән едән бу норманын дүзкүн мүәјјән олунмасынын бөјүк әһәмијјәти вардыр. Чүнки бунсуз кәмијјәт вә мүәссисә тәрәфиндән әмәк вә истеһлак үзәриндә нәзарәти һәјата кечирмәк мүмкүн дејилдир.

Әмәк өлчүсү олмаг е'тибарилә нормалашма әмәјин екстенсив мүддәтини мүәјјән едир. Әмәк сәрфи нормасында исе онун интенсив кәмијјәти характеризә олунур. Одур ки, әмәк өлчүсү бахымындан әмәјин екстенсив вә интенсив кәмијјәти вәһдәт һалында чыхыш едир.

Әмәк онун өдәнилмәси бахымындан тариф системи васитәсилә ајры-ајры конкрет пешәләр вә ихтисәсләр арасында онун мүрәккәблији вә бир сыра башга чәһәтләр нәзәрә алынараг гијмәтләндирилир. Бу сәбәбдән тариф системи васитәсилә мүхтәлиф конкрет әмәк нөвләри мүчәррәд әмәк кими мугәјисә олунур. Лакин тариф системи васитәсилә мүхтәлиф конкрет әмәкләрин мүчәррәд әмәк формасында мугәјисә олунмасы һеч дә әмәјин өдәнилмәсиндә дәјәр ганунунун мүһүм рол ојнамасыны инкар етмәк демәк дејилдир. Одур ки, дәјәр мүнәсибәтләриндән фәргли олараг, әмәјә көрә бөлкү мүнәсибәтләри сырф әмәк мүнәсибәтләрини ифадә едир вә бу фәрди, һәм дә конкрет әмәјин өдәнилмәси илә әлағәдар олур.

Әмәјин өдәнилмәси бир тәрәфдән ичтимаи-зәрури әмәк сәрфи, диқәр тәрәфдән исе фәрди әмәк сәрфи илә әлағәдардыр. Ичтимаи-зәрури әмәк анлајышы жалһыз мүрәккәб әмәјә дејил, һәм дә садә әмәјә аид олдуғуна көрә буну әмәјин редуксијасынын адекват ме'јары кими гијмәтләндирмәк олмаз. Бундан башга, ичтимаи-зәрури әмәјин кәмијјәти жалһыз ишчинин ихтисәс сәвијјәси илә дејил, һәмчинин әмәјин техника илә силаһланмасы, әмәк интенсивлији, базар мүнәсибәтләри вә диқәр амилләрлә мүәјјән олунур, Бунула әлағәдар әмәк һаггы тәшкил олунаркән жалһыз ичтимаи әмәк дејил, һәм дә истеһсалын орта ичтимаи шәраити вә фәрди хүеусијјәтләри нәзәрә алынмалыдыр.

Шубһәсиз, дәјәр гануну кејфијјәтчә мүхтәлиф олан әмәк нөвләринин ејни әмәк нөвүнә мүнчәр олунмасында, һабелә гејри-бәрабәр олан фәрди әмәк нөвләринин ичтимаи-зәрури әмәк сәвијјәсинә чатдырылмасында мүһүм рол ојнајыр. Әмәјә көрә бөлкү принципи исе әксинә, әмәјин өдәнилмәсиндә мүхтәлиф әмәк нөвләринин кејфијјәтчә дифференсәсијә олунмасыны тәләб едир. Јени шәраитин өзүндә дә тә'минатлы әмәк һаггы вә онун башлыча һиссәси әмәјә көрә бөлкү принципинин

фэалијјэти илэ элагэдардыр. Бунунла јанашы зэһмэткешлэрин эмэк һаггынын мүэјјэн һиссэси коллектив эмэк фэалијјэтинин сэмэрэлилик сэвијјэсиндэн, онун сон нэтичэсиндэн асылдыр. Бурада мадди марагландырма фонду вэ кэлирлэ иштирак етмэ принципи мүһүм рол ојнајыр. Һэмин фондун јаранмасы вэ һэчми исэ өз нөвбэсиндэ реализэ олуна мөһсулун, мәнфээтин һэчминдэн вэ истеһсалыш рентабеллији сэвијјэсиндэн асылдыр. Јухарыда көстэрилэн мәсэлэлэр хејли дэрэчэдэ дэјэр ганунунун фэалијјэти илэ бағлыдыр. Эмэјин өдэнилмэсиндэ мүэјјэн дэрэчэдэ истеһсал мүнәсибэтлэринин эмтээ-пул формасындан истифаде олунамасы һеч дэ бурада там эквивалент мүнәсибэтлэрин олмасы демэк дејилдир. Она көрэ дэ эмэк һаггынын **јалныз «јарадылмыш дэјэрэ көрэ»** принципи үзрэ тэшкили базар истеһсал мүнәсибэтлэринин характеринэ тамамилэ ујғун кэлэ билмэз. Эмэјин өдэнилмэсинин бүтүн һалларда мүэссисэлэрдэ јарадылмыш мәнфээтин һэчминдэн биләваситэ асылы етмэк кэлэчэксэ эмэк һаггынын сэвијјэси арасындакы фэрглэри азалтмаг дејил, әксинэ, эмэк һаггынын сэвијјэси арасында бөјүк фэрглэрин эмэлэ кэлмэсинэ шэраит јарадар. Ајры-ајры сәнаје саһэлэриндэ вэ мүэссисэлэрдэ мәнфээтин үмуми һэчми вэ рентабеллик сэвијјэси арасында бөјүк фэрглэрин олмасына бахмајараг, фәһлэлэрин орта ајлыг эмэк һаггы сэвијјэси арасында олан фэрг исэ нисбэтэн аздыр. Бунунла белэ бир манатлыг эмэк һаггына дүшэн мәнфээтин һэчминин мүхтәлиф олмасы өз нөвбэсиндэ мадди марагландырма фондунун һэчминэ тәсир көстөрмәјэ билмэз. Бундан башга, мүхтәлиф мүэссисэлэрдэ вэ саһэлэрдэ эмэк һаггынын эмтээлик мөһсулунун маја дэјэриндәки хүсуси чәкиси дэ мүхтәлифдир. Она көрэ дэ план мәнфээтиндэн эмэк һаггы фонду нэзэрэ алынараг, мадди марагландырма фондуна мұвафиг мигдарда вәсаит ајрыларкән һэмин фэргли хүсусијјәтлэр нэзэрэ алынмалыдыр.

Өзүнүалијјәләшдирмэ системи мадди вэ мәнәви мәнәфелэрин дүзкүн элагэләндирилмэсинэ, ишчилэрин фәаллығынын артмасына, һабелэ истеһсалын сэмэрэлилијинин јүксәлдилмэсинэ мүсбәт тәсир көстөрмәлидир. Бунунла јанашы гејд етмэк лазымдыр ки, тәсәррүфат механизминин тәкмилләшмэсиндэ бир сыра нөгсанлар һәлә дэ өзүнү көстөрмәксәдир. Бир сыра мүэссисэлэр истеһсалын идарэ олунамасынын јени базар методларындан һәлә зәиф истифаде едирлэр. Чох вахт тәсәррүфат һесабы илэ ишлэјән мүэссисэлэрин һүгуғлары мөһдудлашдырылып, игтисади методлар бир нөв инзибатчылыгла әвэз олунар.

Өзүнүмалијјәләшдирмэ системи ичтимаи истеһсалын интенсифләшдирилмәси, елми чәһәтдән әсәсләндырылмыш планларын көтүрүлмәси, әләвэ өһдәликлэринин әсәсләндырылмасы, мадди марагла јанашы эмәјэ социал-мәнәви марағын јүксәлдилмәсини тәмин етмәклэ, һәр бир мүэссисә коллективиндэ вэ бүтөвлүксэ, чәмијјәт мигјасында гарышыг ичтимаи-игтисади мүнәсибәтлэрин даһа да тәкмилләшдирилмәсинэ шэраит јаратмалыдыр.

Идарәетмәдэ бир механизм кими мұкафатландырма системиндән истифаде олунар. Бу систем ишчинин фәрди эмәјинин нәтичәсиндән дејил, бүтүн, мүэссисәнин, коллективин фэалијјэтинин нәтичәлэринэ көрэ мадди һәвәсләндирмәни нэзәрдэ тутур, јәни бу коллективин үмуми ишинин нәтичәсиндән асылы олур. Һәр бир мүэссисә коллективин вэ ишчинин гаршысында мүхтәлиф тәләблэр гојулуру, бу да өз ифадәсини һэмин көстәричилэрин, тәләблэрин јеринэ

јетирилмәсиндә тапыр. Бу көстәричиләрин, тәләбләрин мүхтәлиф шәртләрини, сон нәтичәләрини өлчмәклә мүкафатландырма системи һәјата кечирилир.

Мүкафатландырма системләри үмуми мүддәалар әсасында мүәссисәләрин өвләри тәрәфиндән ишләпилиб һазырланмалыдыр. Бу, өз нөвбәсиндә истеһсалын хүсусијјәтләрини, характерини вә конкрет шәраитини даһа әтрафлы нәзәрә алмага, гәнаәти, кејфијјәти әсас тутмаға имкан верир. Бурада ән башлыча мөгсәд мүкафатларын коллективин вә онун ајры-ајры үзвләринин фәалијјәтинин кејфијјәт көстәричиләри илә кифајәт гәдәр әлагәләндирилмәсидир.

Мүәсир шәраитдә истеһсалын сәмәрәлилийинин, ишин кејфијјәтинин вә истеһсал инкишафынын тәмин едилмәси, мөгсәдини һәјата кечирмәк үчүн мүкафатландырма системләринин һәвәсләндиричи ролуну даима күчләндирмәк, мүкафатлары, биләваситә сәрф едилән әмәјин кејфијјәтиндән, игтисади көстәричиләрин јахшылашдырылмасдан асылы олага, верилмәси тәкидлә ирәли сүрүлүр.

### **§7. Әмәјин стимуллашдырычы амилләри вә онун функцијалары**

Әмәк фәалијјәтинин стимуллашдырылмасы анлајышыны кениш вә дар мәнәда баша дүшмәк олар, Сөзүн кениш мәнәсында әмәк сферасында ишчиләрин давраһныһна нәтичә етибарилә тәсир едән бүтүн дахили вә харичи амилләри стимуллашдырманын топлусу һесаб етмәк олар. Лакин бунунла јанашы башга амилләрдән фәргли олага стимул бирбаша дејил, васитәчилик гајдасында ишчиләрин фәалијјәтинә тәсир көстәрир. Стимуллашдырма просеси өз сферасында тәләбат, мәнәфе, мотивләшдирмә вә саир мәсәләләри дахил едир. Бунунла белә стимуллашдырма јухарыда көстәриләнләрин вә дикәр харичи шәраитин вә ишчинин дахили структурунун (бир шәхсијјәт кими) **она тәсир едән амилләрин гаршыһлыгы тәсирә зәруријјәтиндән мејдана чыхыр; стимуллашдырмадан она көрә дә әмәк фәалијјәтинин идарә олунмасы үчүн мүһүм бир васитә кими истифадә олунур.** Чүнки әмәк ситуасијасынын вәзијјәти онун чоһчәһәтлийи ишчинин фәалијјәтинин бу вә ја дикәр гајдада вә истигамәтдә стимуллашдырмағы тәләб едир. Чүнки, әмәјин өдәнилмәсинин мүхтәлиф системләриндән тутмуш әмәјин мәзмунуна гәдәр ајры-ајры стимуллашдырычы амилләр инчиләрин әмәк фәалијјәтинин артырылмасына ејни дәрәчәдә тәсир көстәрмирләр; јалһыз ишчијә, шәхсијјәтә даһа әһәмијјәтли олан, нечә дејәрләр, букүнкү күн үчүн даһа әһәмијјәтли олан амил, онун үчүн сөвгедичи бир васитәчијә чеврилир вә беләликлә дә бу, ишчидә мүәјјән мараг доғурур, һәм дә фәалијјәт мотивләрини формалашдырыр. Бурада объектив вә субјектив амилләр ишчинин тимсалында өзүнүн диалектик вәһдәтини тәмин етмиш олур. **Лакин бу вәһдәтлик бәзиләринин фикирләшдији кими еклектик гајдада дејил, үзви вәһдәтлик һалында тәшәккүл тапыр.** Үзви вәһдәтлик индики һалда о демәкдир ки, әмәк фәалијјәти илә бағлы олан бу просесләр, үнсүрләр гаршыһлыгы олага бир-биринә нүфуз едир, һатта биз дејәрдик ки, бир-биринин маһијјәтинә дахил олур. Бурада ән чәтин мәсәлә һәмин кечид просесини, мәрһәләсини, һүдудуну мүәјјән етмәкдир. Бу просес стимул үчүн идеал әшјави феномен јарадыр вә ејни заманда бир социал хәсә кими чыхыш едир. Стимуллашдырманын зәруријјәти инсан фәалијјәтинин өз мәзмунундан, объектив реаллығын мөвчудлуғундан вә

истеһсал процесләринин сәмәрәли тәшкилиндә инсан аминин ролунун артырыл-масы зәруријәтиндән ирәли кәлир. **Она көрә дә инсандан кәнар мәнәфе олмадығы кими стимул да јохдур. Стимул мәнәфеләрин дәрк едилмәсинин мүрәккәб амилләри илә бағллыдыр.** Она көрә дә мәнәфеләрин дәрк едилмәсәси мәсәләләри кортәбии, идарәолунан вә олунмајан истигамәтдә тәзаһур едә биләр; она көрә дә һәр һаңсы бир ишчи вә эмәк коллективи, бә'зән өзләри үчүн стимуллашдырычы вәситәләри дүзкүн сечмәјә дә биләр, һәм дә бурада гејри-дүзкүнлук јалһыз ичтимаи мәнәфеләр-лә зиддијәт тәшкил етмәси мәнәнасында дејил, өзләришин мәнәфеләри бахымындан да ола биләр; чүнки эмәк фәалијәтиндә конкрет мәнәфе вә стимулларын субъектив-психоложи феномени дә мејдана чыха биләр. Демәк, һеч дә стимуллашдырманын психоложи аспекти ролуну инкар етмәк дә олмаз. **Сосиал идарәетмә биринчи нөвбәдә инсанларын идарә едилмәси олдуғуна көрә стимуллашдырма сосиал процес-ләрин тәнзимләнмәсинин, идарә олунмасынын универсал принсипи вә атрибутудур.** Дикәр тәрәфдән исә стимул вә мотивдән фәргли олараг стимуллашдырма идарәетмә субъектинин фәалијәт нөвләриндән биридир, һәм дә идарәетмә вәситәсидир.

Стимуллашдырма, онун билавәситә бағлы олдуғу эмәјин кәмијјәт вә кејфијјәт тәрәфи, онларын гаршылыгы һалда өлчүмәси вә гијмәтләндирилмәси сосиоложи тәдгигатларын ән мүһүм объектидир. Бурада мадди тәләбат, мадди мараг, аилә-ләрин үмуми кәлириндә эмәк, һаггынын хүсуси чәкиси, реал эмәк һаггынын динамикасы мүһүм әһәмијјәтә маликдир. Јухарыда көстәрилән бә'зи кәгәори-јаларын гаршылыгы әлағәси вә гаршылыгы тә'сирини белә тәсәввүр етмәк олар:

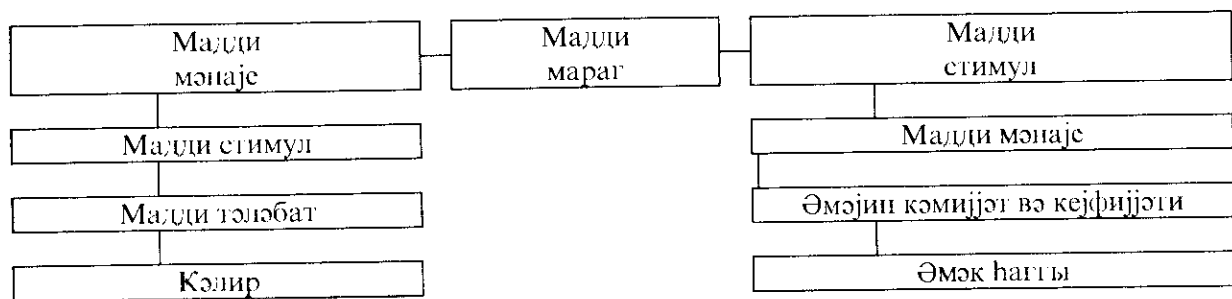

Бу әлағәниң ејрәнилмәсиндә, сосиоложи тәдгигиндә эмәк һаггынын, кәлир-ләрин фәһлә пешәләри, сосиал групплар вә тәбәгәләр үзрә гијмәтләндирилмәсинин бөјүк әһәмијјәти вардыр. Бу, эмәјә мадди марағын формалашмасы амилләринин тәһлили бахымындан да мүһүм әһәмијјәт кәсб едир.

**Стимуллашдырма вәситәләринин оптимал вариантларынын сечилмәсиндә һәм коллектив рәһбәри вә һәм дә ишчиләр марағлы олмалыдыр.** Коллектив рәһбәрлијин стимуллашдырма вәситәләри бир мүһүм иғтисади метод кими истифадә олунур, ајры-ајры ишчиләр үчүн исә бу стимул онларын мүәјјән тәләбатларынын реаллашмасына хидмәт едир. Она көрә стимуллашманын тәшкили мәсәләләринә чидди фикир вермәк тәләб олунур. Елә етмәк лазымдыр ки, бу ишчиләрин эмәјинин сон уғурлу нәтичәләри үчүн ишчиләрин марағынын күчләнмәсинә хидмәт едә билсин. Бу бахымдан стимуллашдырма ишчинин эмәк фәалијјәти вә давраны-шынын тәнзимләнмәси системиндә мүһүм јер тутмалыдыр.

Стимуллашдырма чохчәһәтли бир процесдир вә она көрә дә эмәк, истеһсал фәалијјәтинин бүтүн истигамәтләри илә бу вә ја дикәр формада (бирбаша вә дола-  
жысы) әлагәдар олур. *Бу бахымдан стимуллашдырма һәм дә мүјјәи функцијалары  
ичра едир; онун тәбиәтиндә, мәзмунунда мүјјәи функцијалары вардыр: а) игтисади  
функција; б) социал функција; в) социал-психоложи функција.*

Гәјд етмәк лазымдыр ки, бу функцијалар истәр өзләринин бир-биринә  
мүнасибәтләри бахымындан, истәрсә дә ишчиләрә, эмәк коллективләринә тә'сири  
чәһәтдән мүстәғил әһәмийјәтә маликдирләр. Бунунла белә бу функцијалар реал  
һәјәтдә бир-бири илә үзви шәкилдә бағлыдырлар. Игтисади функција истеһсалын  
сәмәрәсинин артмасына, эмәк мәһсулдарлығынын жүкәлдилмәсинә хидмәт едир вә  
мүәссисәдахили тәсәррүфатчылығынын игтисади механизми илә билаваситә  
әлагәдардыр. Социал функција ишчинин коллективдәки социал-игтисади вәзијјәти,  
онун эмәк бөлкүсү системиндә тутдуғу мөвгә вә бундан асылы оларағ онларын  
фәалијјәтинә компеке социал тәдбирләр вә васитәләр гәјдәсында тә'сир кәстәрмәк,  
тәләбатларыны едәмәк, габилитетләрини инкишаф етдирмәклә бағлыдыр. Социал-  
психоложи функција стимуллашдырма системинин ишчиләрин дахили әләминин  
формалашмасы (тәләбат, дәјәрләр, мејләр, мотивләр), онун сәјәсиндә ишчидә әмәјә  
мүнасибәтин бу вә ја дикәр мүнасибәтләр тининин формалашдырылмасыдыр.  
Социал-психоложи функција мә'нәви, тәрбијәви функција илә үзви шәкилдә  
бағлыдыр.

Бә'зән белә бир суал мејдана чыхыр, нә үчүн бири јахшы, дикәри пис ишләјир,  
биринин ишә мәс'улијјәти аз, о бирининки чохдур? Икинчи бир суал да мејдана  
чыхыр: бу бир-биринә әкс олан процесләрлә стимуллашдырма сәвијјәси арасында  
(стимулун икили әһәмийјәти бахымындан) бирбаша әләгә вардырмы? Буна һәм  
вардыр, һәм дә јохдур чавабыны вермәк олар. Она көрә ки, үмуми һалда кәтүрүл-  
дүкдә стимуллашдырма эмәк фәалијјәтинә, мәс'улијјәтин артмасына мүсбәт тә'сир  
кәстәрир. Бунунла белә стимуллашдырма тәдбирләриндән аз газананларын чох  
газананлардан јахшы ишләмәси һаллары һеч дә аз дејилдир. Бу бир тәрәфдән  
стимуллашдырычы васитәләрин тә'сири илә, дикәр тәрәфдән исә инчиләрин социал  
кејфијјәти илә бағлыдыр. Бу о демәкдир ки, инсанын дахили әләми дә өз  
нөвбәсиндә стимуллашдырмаја тә'сир едә билир, онун тә'сир даирәсини күчләндирә  
вә јахуд зәифләдә билир. Бу чәһәт әслинә гәләндә эмәк фәалијјәтинин дахили  
стимул јарадычы мотивләри илә бағлыдыр. Дахили вә харичи мотивләр кими  
дахили вә харичи стимуллар да олур. Дахили стимуллар эмәк фәалијјәтинин өзү  
илә, инсан шәхсијјәтинин социал кејфијјәти илә, әмәјә психоложи тәләбатла бағлы  
олдуғу һалда, заһири стимул эмәк фәалијјәтиндән кәнарда олан чәһәтләрлә (эмәк  
һағгы, горху, мәс'улијјәт һисси, тәнбәһ олунма һисси, престиж саһәләрә мејл етмә)  
әлагәдәдир. Бу бахымдан харичи стимуллашдырмаһын һәм мүсбәт (мадди  
стимуллашдырма, вәзифәлә ирәли чәкилмә, престиж вә с.) һәм дә мәнфи (тәнғид,  
ирад тутмағ, чәримә етмә вә с.) тәрәфләри вардыр. Бу тәрәфләр нисбәти һәмишә  
сабит олмур, бу конкрет шәраитдән асылы оларағ јерини дәјинә билир, о һәм дә  
ишин вә ишчинин өз типиндән асылы олур. Елә иш вар ки, бурада истәнилән  
стимуледици васитәләр тәтбиг етмәк олар, јахуд елә ишчи вар ки, о, ичтимаи  
вәзифәни, мә'нәви принципләри вә эмәк фәалијјәтинә мүнасибәти ејни дәрәчәдә





дэ дикэр амиллэрин ролунун инкар едилмэси демэк дежилдир.

Стимуллашдырмада башлыча мэгсэд инсапын эмэк давранышыны фэаллашдырмагдан ибарэтдир. Буну исэ биринчи нөвбэдэ ишчилэрдэ мүсбэт емосијалар вэ жүкэк һиселэр јаратмагла һэјата кечирмэк олар. *Стимуллашдырмиди бир сыри тэлэб вэ јухуд принциплэрэ эмэл олунамалыдыр. Биринчи принцип стимуллашдырмиди игтисиди, социал вэ психолоји амиллэрин вәһдәтлийини нэзэрэ алынмисыдыр. Икинчиси, тәтбиғ олунни стимуллашдырми формаларынын эмэк коллективлэриндә позитив мә'нәви-психолоји шәришти тә'мин етмәси принципи; үчүнчү принцип -мидди вэ мә'нәви мириглиндырминин элигәләндирилмәси вэ дифференцији едилмәси принципи; дөрдүнчүсү - эмэк фәалијјәтинин дихили вэ хиричи тәнзимлэјичи стимуллашдырычылырынин оптимал элигәләндирилмәси принципи, бешинчиси - истеһсалын сон нәтичәлэриндә коллектив вэ шәхси төһфәнин там нэзэрэ алынмисы принципи вэ јухуд шәхси вэ коллектив эмэк мәс'улијјәтинин элигәләндирилмәси принципи; алтынчы - стимуллашдырмиди эмәјин, пешәнин ичтимит-социал репутисийисынын нэзэрэ алынмисы принципи; сәккизинчи - стимуллашдырминин сәмәрәлилик принципи; доггузунчу - мүәјјәтлик, ирдычыллығ принципи; онунчу - стимуллашдырминин ишқирлығ принципи.*

Јухарыда көстәрилән принциплэрин һәр биринин (бу принциплэрин формалашмасы) тэләблэринин нэзэрэ алынмасы объектив зәруријјәтдән ирәли кәлир. Онлардан һәр һансы биринин нэзэрэ алынмамасы стимуллашдырманын социал-игтисади сәмәрәсини ашағы сала билэр. Чүнки эмэк фәаллығынын тә'мин едилмәси мәнәфеји бу мәсәләдә јалныз вәһдәтлик мөвгәјиндә дурмағы тэләб едир. Бу һәм дә она көрә лазымдыр ки, стимул јарадычы фәалијјәтлэ, амилләрлэ, аламәтләрлэ, нәтичә е'тибарилэ јухарыда көстәрилән принципләрлэ бағлыдыр. Экс төгдирдә стимуллашдырма мәнәфеләрлэ, бу мәнәфелэрин дашыјычылары илэ зиддијјәт тәшқил едә билэр, фәалијјәтин дахили импульсуна чеврилэ билмәз.

Стимуллашдырмада һәмчинин мәнәфе вэ тэләбатын мүхтәлифлији, онун өјрәнилмәси сәвијјәси (мәс., дејек ки, 1000 долларлығ тэләбатыны едәјән адам үчүн 2 долларлығ һәчминдә мүкафатландырманын әһәмијјәти чох аз олар вэ јахул ајлығ тэләбатыны 10 долларлығ һәчминдә өдәјә билмәк имканы олан ишчи үчүн һәмин мүкафатын әһәмијјәти һеч да аз олмаз), ајры-ајры социал группарын хусусијјәтлэри нэзэрэ алынмалыдыр. Бурада ичтимаи рәј вэ ашқарлығ да бөјүк әһәмијјәтә маликдир. Чүнки интизамы ардычыл позан вэ эмэк фәалијјәтини уғурла баша вуран ишчинин стимуллашдырылмасында фәрг гөјмамағ, бу давраныш типлэринин фәргинә вармамағ нәинки һәмин ишчилэрин фәргли фәалијјәтини, һәм дә ичтимаи рәји нэзэрә алмамағ, ән ади социал эдаләт принципини позмағ -демәк оларды. һәм дә бу чүр һәрәкәт етмәк эмэк коллективлэриндә мәнфи социал-психолоји феноменин формалашмасына сәбәб ола билэр.

Эмәјин стимуллашдырылмасында эмәјин кәмијјәт вэ кејфијјәт тәрәфинин нэзэрә алынмасы, бурада социал эдаләт принципинин көзләнилмәси чәһәтлэри социал јөнүмлү бир сыра капиталист өлкәлэриндә дә мүшаһидә олунур. Мәсәлән, бу бахымдан АБШ-ын "ЗМ" ширкәтинин тәчрүбәси марағлыдыр.

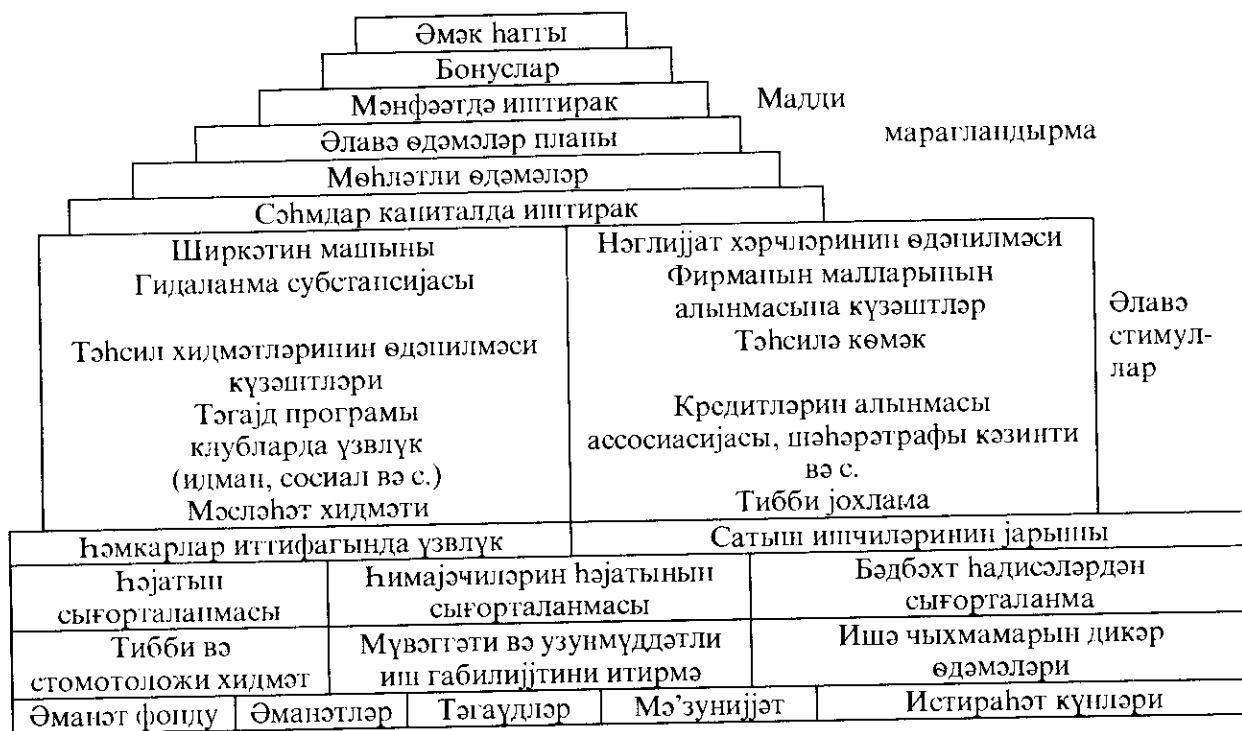

АБШ-ын “ЗМ” ширкәтиндә кадр хидмәти дә јүксәк сәвијәдә гурулмушдур. Ширкәтин мәнәфәләри ичәрисиндә ән башлыча јери ишә өз сәһәсини дәриндән билән ишчиләрин чөлб едилмәси вә гижмәтли кадрларын горунмасы, ишчи һә'јәтинин мотивләшидирилмәси вә онларын эмәк мәнәсулдарлығынын артырылмасыдыр. Бурада истәһсал олуан мәнәсул сатышынын 25—30% ишчиләрин эмәк һаггына кедир. Ширкәтдә вахтамузд эмәк һаггынын тәтбиги әсас мөвгә ролуну ойнајыр. Буна бахмајараг, ишчиләрин эмәк функцијалары дәгиг учота алыныр. Үмумијәтлә, ширкәт әмәјин стимуллашдырылмасында ашагыдакылары әсас көтүрүр: а) билик (элавә билик тәләб едән эмәк, истәһсал просесләрини бачармаг үчүн 0—1,5 әмсалы татбиг едилир); б) пешә тәчрүбәси (өз вәзифәсини, ишини там мәнәимсәмәк вә иши кејфијәтлә ичра етмәк, бунун үчүн 0—6,5 әмсалы тәтбиг едилир); в) мүнәкимә габилитетти (эмәк просесләриндә гејри стандарт ситуәсијаларда мүстәгил гәрар гәбул етмә габилитетти, әмсал 0—2,5); г) физики эмәк (садә эмәк просесләри, әмсал 0—1,2); д) мәс'улијәт (комплектләшмиш детал вә материаллардан истифада, малди зәрәрләрин аз олмасы, әмсаллар 1,8, 2,7, 3,7); ж) психоложи јүкләнмә (эмәк просесләриндә диггәтин тәмәркүзләшмәси, физики вә зәһни кәркинлик әмсал 0—16); з) физики јүкләнмә (нөвбә әрзиндә физики сә'јләр, бу нөвбәдә иш вахты сәрфинин 5—50% -ни тәшкил едә биләр, әмсаллар 1,4 вә 2,8); ј) эмәк шәраити (әмсал 0—1,2); к) зијанлы эмәк шәраити (зәдәләнмәләр, хәстәләнмәләр, әмсал 0—1,5). Схемдән көрүндүјү кими ширкәтдә стимуллашдырма әсас вә элавә һиссәләрә ајрылыр вә элавә стимуллашдырма өз нөвбәсиндә бөјүк социал әһәмијәт кәсб едир.

Ишчилэрин эмэҗе мүнәсибәтләринин бир сыра чәһәтләри вә тәләбләри вардыр. Бунунла әлагәдар олараг, стимуллашдырманын бир харичи тә'сиредичи васитә кими өз мүхтәлифлиҗи вә хүсусиҗәтләри вардыр. Еҗни заманда стимуллашдырманын бир сыра үмуми, нечә деҗәрләр стандарт нөвләри вә методлары вардыр. Бунлар иггисади вә сосиолоҗи әдәбиҗәтларда өзүнүн кениш шәрһини тапмышдыр. Лакин бунунла белә ән вачиб мәсәләләрдән бири стимуллашдырма ишләринин системләшдирилмәси, конкрет әмәк шәраитиндән асылы олараг онун форма вә системләри арасындакы үмуми вә фәрғли чәһәтләринин ашкара чыхарылмасы, бир-биринә вә конкрет әмәк фәалиҗәтинә тә'сиринин мүәҗҗән едилмәсиндән ибарәтдир. Бурада һәм дә стимулларын вачиблиҗинә көрә группара вә пилләләрә аҗрылмасынын да аз әһәмиҗәти жохдур. Она көрә белә гуруплашдырмада, тәснифата аҗырмада ән башлыча ме'җар јенә дә тәләбат вә әмәҗин мәзмунудур. Тәләбат исә мә'лум олдуғу кими мадди вә геҗри-мадди тәләбат нөвләринә аҗрылыр вә онларын да өз нөвбәсиндә мүхтәлифлиҗи вардыр. Бунунла әлагәдар олараг стимул да мадди вә геҗри-мадди стимула аҗрылыр. Мадди стимул һәм пул (әмәк һаггы, мүкафат, әмәк һаггына әлавәләр) вә һәм дә геҗри-пул (истираһәт вә мүәличә үчүн путјовкалар, мәнзил вә с.) формасында олур.

Геҗри-мадди стимулларын диапозону даһа кенишдир. Бура сосиал, мә'нәви, јарадычы вә сосиолоҗи-психолоҗи стимуллашдырма аспектләри дахилдир.

Мадди стимуллашдырмада мадди мотивләрин өзәҗини тәшкил етмәли олан әмәк һаггы әсас рола малик олмалыдыр. Әксәр сосиолоғлар, психолоғлар вә иггисадчылар мадди стимуллашдырманы "әмәкдән кәнар" тәләбат вә јахуд да харичи стимул адландырырлар. Әмәк фәалиҗәти илә бағлы тәләбата исә әввәлләр көстәрдиҗимиз кими ишин мәзмуну, мәгсәдә наил олмағ (өзүнүтәсдиг), контакт-әлағә мотиви әмәк кооперасиҗасы шәраитиндә) вә с. дахил едилир. Әлбәттә бунлар дүздүр вә инкар едилмәздир. Лакин нәзәрә алмағ лазымдыр ки, мадди марағландырма һеч дә нәтичә е'тибары илә деҗил, төрәмә тәрздә деҗил, бирбаша мадди мотивләрлә бағлыдыр, мадди мотивлар исә әмәк фәалиҗәти илә детерминасиҗа олунур. Бу мә'нада мотив артығ әмәк фәалиҗәтинә нә исә әлавә олунан бир шеј деҗилдир, о артығ әмәк фәалиҗәтинин вачиб дахили үнсүрү вә һәм дә шәртидир.

Мадди стимуллашдырмада әмәк һаггынын мүстәсна әһәмиҗәти вардыр (бәрабәр шәраит дахилиндә). Бу стимуллашдырма формасынын башлыча маһиҗәти јалныз мадди тәләбатын өдәнилмәси илә деҗил, һәм дә онун сосиал хәссәси, тәбиәти илә дә мүәҗҗән олунур. Онун нәтичәләри бахымындан һәм дә психолоҗи чәһәтләри дә вардыр. Әмәк һаггынын диҗәр хүсусиҗәтләриндән бири онун кәмиҗәтчә мүәҗҗән олуна билмәсилә бағлыдыр, чүнки фәһлә башға (сосиолоҗи-психолоҗи мә'нәви вә с.) стимуллашдырычы амилләрдән фәрғли олараг әмәк һаггынын конкрет сәвиҗәсинә нәзәрән асанлығла аҗры-аҗры иш јерләринә, әмәк фәалиҗәти нөвләринә өз мүнәсибәтини билдирә биләр. Бу бахымдан әмәк һаггы һәм дә ишчи үчүн даһа јахын, даһа аҗдын һисс олунан стимуллашдырма васитәсидир. һәм дә әмәк һаггынын сосиал, тәрбиҗәви әһәмиҗәти дә вардыр. Фәһлә башға чәһәтләрлә јанашы әмәк һаггынын сәвиҗәсинә нәзәрән онун әмәҗинә верилән гиҗмәти мүәҗҗән едә билир. Көрүнүр елә буна көрә дә харичи фирма вә ширкәтләрдә бу чәһәтә бөҗүк әһәмиҗәт

вери́лир.

*Базар мүнәсибәтләринин индики мәрһәләсиндә әмәк һиггы идирә олунмиз бир проблемә чеврилмишидир. Бу өзүнү ишагыдики истигамәтләрдә тәзиһүр етдирир:*

- 1) *әмәк һиггынын сәвијјәси истеһлак маллирынын гүјмәтинин иртымындин иһәмијјәтли дәрәчәдә кери галыр;*
- 2) *әмәк һаггынын фактики иртымынын әмәк фәәлијјәтинин, әмәјин сәмәрәлијјинин нәтичәләри илә зәиф әлигәси вар.*
- 3) *ијры-ијры истеһсалчылырын бир нөв инһисирчылығы үзүндәи мүәссисәләрирасы әмәк һиггынын сәвијјәсиндә бөјүк фәргләр әмәлә кәлмишидир; бу процесә тә'сир етмәк учун дөвләт тәнзимләймәси виситәләри кифијәт дәрәчәдә дәғиз дејилдир;*
- 4) *бүтүн бунлирын бу вә ји дикәр сәбәбләрин нәтичәсиндә әмәк һиггынын һәр ики истигамәтдә - һәм мидди таләбитын өдәшилмәси вә һәм дә әмәк мәһсулдирылығынын стимуллишыдырылмасы истигамәтиндә мәнфи нәтичәләри олмушдур. Әмәк һиггынын иртымы әмәк мәһсулдарлығынын иртымыны гибиғлидыгы бир шәриитдә белә, әмәк һиггы өз ролуну ичри едә билмәмишидир;*
- 5) *мүәссисәләрин кәлирләри вә әмәк һиггы үзәриндә нәзирәт мехинизми сон дәрәчәдә зәифдир;*
- 6) *әмәк һиггынын ишчи гүввәсинин тәкрир истеһсалындики кәмијјәтчә ролу мишимум һәддә (20—30%) олдуғу бир шәриитдә белә, ијырмалар 80—90% сәвијјәсиндә олмушдур. Бу исә јығым фондуну һечә ендирмиш, истеһсал, јығым фондуна бөјүк зәрбә вурмуш вә беләликлә дә мүәссисә вә ири саһәләрин инвестисија фааллығыны ән ашағы сәвијјәә чатдырмышдыр;*
- 7) *әмик һиггы сиһәсиндәки ситуисији һәм дә онулли кәскинләшмишидир ки, бир чох мүәссисләрдә мәнфәәтдән бишиги, алынын кредитләр, бир сыри фондлир, һәтти истеһсалын инкишифы фондунун вәсиити әмәк һиггы фондуни кечирилмишидир.*
- 8) *әмәк һиггы сферисында вәзијјәт гүјмәтин негитив гәјдиди формалишимисы нәтичәсиндә дә кәскинләшмишидир. Бу јалныз гүјмәтлә, әмәк һаггы вә аилә кәлирләри илә бағлы олан аспектлә мәһдудлашмыр (лакин әксәр игтисадчы вә сосиолоғлар мәсәләјә бу бахымдан јанашырлар), һәм дә гүјмәт амилинин ардычыл олага иетеһсал хәрчләринин артымынын бир нөв катализатору ролу ојнамасы илә бағлыдыр*
- 9) *мүлкијјәт нормаларындан асылы олага ајры-ајры мүәссисәләрдә ејни әмәк үчүн верилән әмәк һаггы арасында, һабелә мәнфәәтин һәчми арасында бөјүк фәргләр әмәк һаггынын сәвијјәсиндә һәддиндән артыг һеч бир әсасы олмајан фәргләрә сәбәб олмушдур.*

Буну бу јухарыда дејиләнләрин тәнзим олунмасы сон дәрәчә вачиб олан бир проблемдир.

Стимуллашдырма мүәсир дөврдә онун јүксәк сәвијјәдә, елми әсаслар үзрә тәшкилини тәләб едир. Она көрә дә бурада бир сыра тәләбләри нәзәрә алмағ лазымдыр. Бу тәләбләр ашагыдакылардан ибарәтдир:

а) стимуллашдырманын *кәмплекслији* (бүтүн стимуллашдырма формалары вә нөвләринин вәһдәтлилији);

б) стимуллашдырманын *дифференцијаланмасы* (онун ажры-ажры социал группардан, иш јерләриндән асылы олараг фәргли гајдада сечилмәси);

в) стимуллашдырманын *ашкарлығы* (бу барәдә коллектив үзвләринин хәбәрдар едилмәси);

г) стимуллашдырманын *чевиклији вә оперативлији* (дәјишән тәшкилати-техники, социал-игтисади, социоложи-психоложи, шәраитә ујғун олараг чевик гајдада стимул нөвләриндән истифадә олунмасы, мәнфи вә мүсбәт стимуллашдырманын гыса мүддәт әрзиндә тәтбиги);

д) стимуллашдырманын тәшкилиндә ишчиләрин, *әмәкчиләрин* өзүнүн иштиракы (бу стимуллашдырманын өзүнүн демократик мазмунунун артмасына имкан верир).

Әмәјин өдәнилмәси мәсәләләриндә социоложи тәдгигатын бөјүк әһәмијјәти вардыр. Чүнки әмәјин стимуллашдырылмасы, әмәк һаггынын тәшкили мәсәләләри үзрә анкет вә сорғу вәрәгәләрини һазырламасы вачибдир. Сорғудан габаг һансы чәдвәлләрин, группашдырмаларын һазырланмасы вә гijмәтләндирилмәси мејарларынын әсас кәтүрүлмәси дә дәгигләшдирилмәлидир. Бу, методики бахымдан башга һәм да социоложи тәдгигатын нисбәтән тез апарылмасына шәраит јарадыр. Дәгиг мәгсәд вә һазырлыг олмадан апарылан сорғу нәинки ләнк кедәр, һәм дә өјрәнилән һадисәләр хејли дәрәчәдә тәһриф олуна биләр, әввәлчәдән кәзләнилмәјән чәтинликләрә кәтириб чыхара биләр.

Әмәјин өјрәнилмәсинин социоложи тәдгигат истигамәти онун мәгсәдиндән (ишчи гүввәси ахычылығынын азалдылмасы, әмәјә ујғунлашманын сур'әтләндирилмәси, кадр сijasәти, әмәк мәһсулдарлығынын јүкәсәдилмәси вә с.) асылы олур. Әмәјин өдәнилмәси мәсәләләри үзрә социоложи тәдгигат ашағыдакы мәсәләләри әһатә едир:

а) фәһләләрин әмәк һаггы мәсәләләри үзрә информасија мә'луматынын гijмәтләндирилмәси;

б) фәһләләрин әмәк һаггынын үмуми һәчми вә дәјишилмә вәзијјәтиндән гане олуб олмамасыны ашкара чыхармаг;

в) бу вә ја дикәр истеһсал кәстәричиләринин јеринә јетирилмәсиндә фәһләләрин мадди мараг сәвијјәсинин ашкара чыхарылмасы;

г) мөвчуд олан әмәк һаггынын форма вә системләринин социал бахымдан гijмәтләндирилмәси;

д) әмәјин стимуллашдырылмасынын тәкмилләшдирилмәси һаггында мүәјјән тәклифин алынмасы вә она фәһләләрин мүнәсибәтинин өјрәнилмәси;

ч) бу саһәдә нәзәрдә тутулан дәјишикликләрин илкин социал-игтисади сәмәрәсинин мүәјјән едилмәси вә мүвафиг експериментләрин апарылмасы;

з) нәзәрдә тутулуш мәсәлә үзрә експериментин кедиши һаггында оператив мә'луматларын әлдә едилмәси.

## **§8. Мәнфәәт вә рентабеллик мүнүм игтисади васитәдир**

Идарәетмәнин игтисади тә'сир васитәләри олан кәлир, мәнфәәт вә рентабеллик истеһсалын инкишаф етдирилмәси үчүн зәрури шәртдир вә онлардан



мүссисэ үчүн мәнфээти мүэјјөн едир, ичтимаи-зэрури эмэк сэрфинин кәмијјәтини тәләб-тәклиф механизмини ифадә едир, әмтәэләрә олан тәләб вә тәклиф арасындакы нисбәти нәзәрә алыр, бүтөвлүкдә, социалист-игтисади мүнәсибәтләрә өзүндә әкс етдирир. Гијмәт, јаранмыш кәлирләрин мүссисәләрин, ишчиләрин вә бүтөвлүкдә дәвләт мәнәфеләринә, чох укладлы тәбәгә вә синифләрин мәнәфеләринә ујғун олараг бөлүшдүрүлмәсиндә мүнүм рол ојнајыр.

Бунунла белә гијмәтгојманын тәнзимләнән вә гејри тәнзимләнән формалашмасынын бир чох проблемләрә, вәзифәләрә, гајғылары вардыр. Бунлар гијмәтин һансы объектив мејарлар әсасында формалашмасы, объектив мәнәфеләрин - мүссисә илә дәвләтин, истехсалчы мүссисә илә истехлакчы мүссисәнин, мүссисә илә тичарәтин, алычыларын вә с. әлагәләндирилмәси, планлы вә плансыз сифаришләрин јеринә јетирилмәси, хусуси олараг, әмтәэләрин мүэјјөн номенклатура, ченид вә кејфијјәт үзрә ичрасына стимул јаратмасы вә с. илә әлагәдардыр. Һәмин мәсәләләр гијмәтин игтисади функцијаларынын ичрасы заманы даһа ајдын шәкилдә бурузә верир. *Гијмәтин ашағыдакы функцијалары вардыр: а) мүбадиләнни эквивалентлији, өлчүлмәси, функцијасы; б) тәнзимләмә-учот функцијасы; в) истехсалын елми-техники тәрәггинин стимуллашдырылмасы функцијасы; г) дәјәрләрин, халис кәлирин јешдән бөлүшдүрүлмәси функцијасы; г) тәләб вә тәклифин нәзәрә алмасы функцијасы.*

Гијмәтләрин мүссисәләр, рекионлар вә республикаларарасы игтисади әлагәләрин гајдаја салынмасында, истехсал програмларынын, тәртиб едилмәси вә ичра олунамасында мүнүм әһәмијјәти вардыр. Һәмин вә диқәр проблемләрин һәлиндә дәвләт ондан мүнүм бир игтисади аләг кими истифадә едир.

Гијмәтин формалашмасы јалныз дәјәр гануну илә мөһдудлашмыр. Гијмәтгојмада игтисади ганунлар системинин тәләбләрә, һабелә гијмәтин функцијалары нәзәрә алынмалыдыр. Көрүндүјү кими, гијмәтин функцијалары нәинки бир-бирилә әлагәдардыр, һәм дә бир-бирилә диалектик зиддијјәт тәшкил едирләр. Мәсәлән, мүбадиләнни эквивалент функцијасынын өлчүлмәси тәләби һеч дә һәмишә тәләб вә тәклифин нәзәрә алынмасына, истехсалын, елми-техники тәрәггинин сүр'әтләндирилмәси илә ујунмур. Она көрә дә бурада гијмәтин һәр бир функцијасынын конкрет механизминин бүтүн функцијалар системинин механизми илә дүзкүн әлагәләндирилмәсинин бөјүк әһәмијјәти вардыр.

Гијмәтин һәр бир функцијасынын тәсәррүфат гуручулуғунда һәјата кечрилмәси өзү-өзлүјүндә бир сыра социал-игтисади проблемләрлә бағлы олур. Мәсәлән, гијмәтин кәлирин (халис вә ја милли кәлирин) јенидән бөлүшдүрүлмәси функцијасы јенидән бөлүшдүрмәнин алычы вә сатычынын хејринә вә ја зәрәринә, тәләб вә тәклифә, мүссисә, әһали вә дәвләтин игтисади мәнәфеинә бирбаша тә'сир көстәрир.

Истехсалын идарә едилмәсиндә игтисади тә'сир аләти олан гијмәт һәр бир мүссисәнин истехсал хәрчләрини өдәмәјә вә онун мәнфәәтлә ишләмәсини тә'мин етмәјә имкан верир. Мәһсулун дәјәри өз ифадәсини конкрет гијмәтдә, гијмәтгојмада тапыр. Гијмәтин мүхтәлиф нөвләри мөвчуддур. Онлардан топдансатыш, тәдарүк сәрбәст либераллашмыш, пәракәндә сатыш гијмәтләрини вә с. көстәрмәк олар. Дәвләт мүссисәләриндә гијмәтин гурулушу ашағыдакы кимидир. (схем 1ә).

## Гиймэтин нөвлэри вэ гурулушу

Мәһсу- лун маја дәјәри	Сәнајә мүәссисәсини н мәнфәәти	Дөвриј- јәдән верки	Топдансатыш алавәси		Тичарәт алавәси	
			Сатыш вә нәглијјат хәрчләри	Сатычы тәшкилатла рын мәнфәәти	Тичарәт тәшкилатла- рының тәдавул хәрчләри	Тичарәт тәшкилатла- рының мәнфәәти
Мүәссисәнин топдансатыш гиймәти						
Сәнајәнин топдансатыш гиймәти						
Дөвләт нәракәндә гиймәти						

**Гиймэтин гурулушу (структуру) онун ајры-ајры үнсүрләринин үмуми сәвијјә фәизлә нисбәтинә дејилир.** Һәр бир мәһсулун мүхтәлиф гиймәт структуру вардыр. Гиймәт структуруна хүсуси олараг ајры-ајры сәһәләрин хүсусијјәтләри вә сәһибкарлыг формалары мүнүм тәсир кәстәрир. Бүтөвлүкдә гиймэтин игтисади структуруна маја дәјәри, мәнфәәт вә дөвријјәдән веркиләр вә с. дахилдир. Чүнки мәнз бу вә дикәр игтисади формалар гиймэтин үнсүрләри олмагла онун сәвијјәсини мүәјјән едир. Одур ки, фонда кәрә һагг вермәк, бүдчәјә фиксija едилмиш едәнишләр, сәрбәст мәнфәәт галығы гиймәтә дахил едилир.

Гиймәтгојмада мүхтәлиф нисбәтләрин нәзәрә алынмасынын да бөјүк әһәмијјәти вардыр. Һәмин нисбәтләрин өзү да мүхтәлиф олур. Мәсәлән, игтисади нормаларарасы, јени машын, аваданлыг илә онун еһтијат һиссәләри арасындакы, мүхтәлиф тикинти материаллары, бир-бирини әвәз едән мәһсуллар, кәһнә вә јени мәһсуллар вә с. арасындакы гиймәт нисбәтләрини буна мисал кәтирмәк олар. Бурада чидди сәһвә јол верилир.

Гиймәтгојмада мәһсулун фонд тутумлуғу, материал тутумлуғу, кејфијјәти вә с. дә нәзәрә алынмалыдыр. **Гиймәтгојмада бир сыра методлардан истифадә едилир.** Бу методлара хәрчләр методу (хәрч үнсүрләри, маја дәјәри нәзәрә алынмагла), агрегат методу (мәһсулу комплектләшдирән үнсүрләрин прејскурант гиймэтинин мәбләғи кими), балл методу (мәһсулун кејфијјәт параметрләрини експерт гәјдасында мүәјјән етмәклә), техники-игтисади параметрләр методу (параметрләрарасы кәмијјәт асылылығынын ријәзи-статистик өјрәнмә гәјдасы) вә норматив метода аиддир.

Гиймәтләрдән мүәссисәләрә рәһбәрлик етмәк, тәсәррүфат һесабыны, мадди һәвәсләндирмәнин мүхтәлиф формаларыны тәтбиг етмәк, истеһсалын игтисади сәмәрәлијјини дүзкүн тәјјин етмәк вә азад сәһибкарлыг үчүн истифадә едилир. Дөвләт, мүәссисәнин истеһсал хәрчләринә гиймәтләр васитәсилә нәзарәт едир, чәмијјәт, сәһәләр вә мүәссисәләр арасында изафи мәһсулу гиймәтләрин васитәсилә бөлүшдүрүр. Бунунла да гиймәтләр истеһсалын тәнзимләјичиси кими чыхыш едир вә ејни заманда елми-техники тәрәггинин һәвәсләндирилмәсинин мүнүм васитәсинә чеврилир.

Мәһсулун дөвләт гәбулу системинә кечирилмәси јүксәк кејфијјәтли, ән јахшы



стандарта ујғун кэлэн мәнсулларын топдан-сатыш гијмәтләринә һәвәсләндиричи эләвә һагг, јахул зај мәнсул үчүн чәримәләр верилмәси нәзәрдә тутулур.

Истеһсалын идарә едилмәсиндә игтисади тә'сирин тәнзимләјичи механизми олан кредитдән дә истифадә едилир. Кредит игтисади мүнәсибәтләрин елә бир системидир ки, онун башлыча мөгсәди мүнәггәти сәрбәст галан пул вәсаити сәфәрбәр етмәк, һабелә гајтарылмаг, тә'чилилик вә өдәмә шәрти илә кениш тәкрат истеһсалы тә'мин етмәк үчүн бу вәсаитдән даһа долғун истифадә едилмәсидир.

Мә'лумдур ки, әмтәә-пул дөвријјәсинин фәсиләсиз артымы шәраитиндә бә'зи мүүссисәләрдә мүнәггәти сәрбәст галан пул еһтијатлары јараныр, диқәр мүүссисәләрдә исә истеһсалы кенишләндирмәк, јенидән гурмаг вә ону инкишаф етдирмәк үчүн эләвә пул вәсаитинә мүнәггәти еһтијач олур. Кредитин көмәји сәјәсиндә бир мүүссисәнин мүнәггәти олага, сәрбәст галан пул вәсаитиндән диқәр мүүссисәнин еһтијачлары үчүн истифадә етмәјә тә'минат верилир. Кредит бирбаша вә мөгсәдли олуб, кредит вәсаитинә тәләбат вә ондан сәмәрәли истифадә едилмәсини нәзәрә алмагла верилир. Кредит мүнәсибәтләри даими инкишаф етирилир вә тәкмилләшидирилир. Һазырда базар игтисадијјаты шәраитиндә малијјә-кредит механизминин сәмәрәлији даһа да артмыш, јени-јени банклар вә биржалар јарадылыр.

## § 10. Игтисади тәһлил методу

Игтисади методларын тә'сири формаларыны јухарыда көстәрилән тә'сир вәситәләрилә тамамламаг оларды. Лакин бу вәситәләрин вә башга тә'сир методларынын һәјата кечирилмәси јолларыны бунунла мөһдудлашдырмаг олмаз. Игтисади идарәетмә методлары системиндә сә'јләри бачарыгла, ишкүзарчасына сәфәрбәрлијә алмаға тә'сир көстәрән мүнәм амил ролуну јалныз игтисади тәһлил ојнаја биләр.

Игтисади тәһлил мүүссисәнин тәсәррүфат фәалијјәтини, игтисади тәрәфини - инкишаф, просесләрини ашкара чыхармағын елми методу олуб, истеһсалын нәтичәләри вә истифадә едилмәмиш еһтијатлар һаггында объектив нәтичә чыхармаг имканыдыр. Инди мүүссисәләрә рәһбәрлијин вә онларын идарәедилмәсинин јахшылашдырылмасы лузумуна диггәт јетирмәк, тәсәррүфатчылығын ишкүзар, ашкарлыг вә һәгиги тәһлилинә бөјүк әһмијјәт вермәк планларымызын јеринә јетирилмәсини, бу әмәли ишдә олан сәһвләримизи, бу сәһвләри дүзәлтмәк, үсулларыны әтрафлы өјрәнмәк лазымдыр. Бунлары өјрәнмәјинчә биз кор кими галарыг. Иш бачаран игтисадчы мәнәсыз тезисләр дүзәлтмәк әвәзинә отуруб фактлары, рәгәмләри, мә'луматлары өјрәнәр, бизим өз әмәли тәчрүбәмизи тәһлил едиб дејәр: сәһв филан јердәдир вә буну белә дүзәлтмәк лазымдыр.

Јахшы тәшкил олунмуш игтисади тәһлил әмтәә истеһсалынын јеринә јетирилмәси үчүн тә'минат верир, истеһсалат рәһбәрләринә, истеһсалы идарә етмәкдә, онун оперативлијинә көмәк едир, истеһсалын гәнаәтчил олмасына шәраит јаратмагла јанашы, ән башлычасы адамларда саһибкарлыг, доғручулуг, јанымлылыг, вичданлылыг вә ејни заманда әмәјә, истеһсала јени мүнәсибәт ојатмаг вәрдиши бәхш едир. Бурада әсас мәсәлә мүүссисәләрин фәалијјәтини дүзкүн тәһлил

етмэк, инлэрин һәгиги мәнзәрәсини, вәзијјәтини көстәрмэк, онун ачыг-ашкар вәзијјәтини тәнгид етмэк, истеһсалын сәмәрәлилијини јүксәлтмэк үчүн еһтијатлары мүәјјәнләшдирмэк, дәвләт, план, техноложиви вә эмәк интизамына чидди вә нечә эмәл олунамасыны тәмин етмәкдән ибарәтдир.

Мүәссисәләрин истеһсалаг-тәсәррүфат фәалијјәтинин *мүхтәлиф игтисади тәһлил методлары тәтбиг олуноур. Һәмийн методларын эн кениш јайылмышлары ашағыдакылардыр: 1. Статистики группашидырма методу; 2. Динамик сыралар методу; 3. Мугајиса методу; 4. Баланс методу; 5. Харичетмә методу; 6. Игтисади-ријазии метод; 7. Һесаб-кәонструктив метод; 8. График тәһлил методу вә с.*

Мүәссисәләрин тәсәррүфат фәалијјәтинин әсас көстәричиләринин тәһлиливә васитәсилә тәһлил хидмәти тәшкил олуноур. Тәһлил әсасән ашағыдакы көстәричиләр үзрә апарылыр: а) мәнсул истеһсалы һәчминин вә сатышы һәчминин јеринә јетирилмәсинин тәһлиливә; б) истеһсалын ихтисаслашдырылмасы, тәмәркүзләшдирилмәси вә интенсивләшдирилмәсинин тәһлиливә; в) кениш тәкрат истеһсал формаларынын тәһлиливә; г) әсас васитәләрдән вә истеһсал фондларындан истифадә едилмәсинин тәһлиливә; г) мөвчуд эмәк еһтијатларынын вә ишчи гүввәсиндән истифадә едилмәсинин тәһлиливә; д) истеһсалын игтисади сәмәрәлилијинин тәһлиливә; ж) малијјә вәзијјәтинин тәһлиливә; ч) мәнсулун маја дәјринин тәһлиливә вә с.

Истеһсалын идарәедилмәсинин игтисади тәһлиливә васитәсилә бүтөвлүкдә тәсәррүфат фәалијјәтинә мүдахилә едилир, нәтичәләр чыхарылыр, баш верән һадисәләр дәрк олуноур, өјрәнилир, реал мә'луматлар топланылыр вә тәһлил олуноуб, ашкарлыг мүәјјәнләшдирилир. Игтисадијјат кими мүрәккәб, чоһчәһәтли, чулғашыг вә зиддијјәтли мејлләр саһәсиндә һәмишә әкс бахышлары тәсдиг едә биләчәк чоһлу мисаллар тапмаг мүмкүндүр. Бурада, һәр шејдән әввәл вә башга саһәләрдә олдуғундан даһа артыг дәрәчәдә тәләб олуноур ки, просес бүтөвлүкдә тәсвир едилсин, бүтүн мејлләр нәзәрә алынсын вә онларын әвәзләјичиси вә ја мөчмусу, онларын нәтичәси мүәјјән едилсин.

Мүәсир мәрһәлә игтисади методларын елми сәвијјәси, онун базар игтисадијјатына ујғун эн јени форма вә методларынын јарадылмасы вә тәтбиги ғаршысында јүксәк тәләбләр гојур.

## XIV ФӘСИЛ

### ИДАРӘЕТМӘНИН СЭРЭНЧАМ ВӘ ТЭШКИЛАТИ МЕТОДЛАРЫ

#### §1. Инзибати норматив сэрэнчам методунун маһијјәти

Һақимијјәт һәрфи вә һәғиғи мәнада киминсә, нәјинсә үзәриндә сэрэнчамвермә һүғугу вә имканы мәнасында банна дүшүлүр. Һақимијјәт *формал һақимијјәт* (вәзијә һақимијјәти, идарәетмә системиндә рәсми мөвгә) вә *реал һақимијјәтдән* (нүғузу һақимијјәти, гејри рәсми системдә олан мөвгә) ибарәтдир. Һақимијјәтин һәјата кечирилмәсиндә *мәчбуретмә* (горхутма, гануна әсасланма, чәримәләмә, мұкафатдан мәһрумәтмә, ишдән чыхарма вә с.), *инандырма* (давранышынын мәғсәдәүғун вә әлверишли олмасына табечиликдә оланы инандырма, мәғсәдләрин үмумилији, с'ғимад вә с.).

Тәсәррүфатын идарә едилмәсиндә һақимијјәтчилик сәчијјәли тә'сир етмәк субъектин идарәетмә объектинә *бирбаши тә'сир кәстәрән* инзибати, норматив-сэрэнчам методлары васитәсилә һәјата кечирилир. Рәһбәр ишчиләрин вә мүтәхәссисләрин фәалијјәти һәмчинин сэрэнчам методлара әсасән јеринә јетирилир. Онлар тәрәфиндән бүтүн идарәетмә функцијалары һәмчинин идарәетмәнин инзибати методу әсасында ичра едилә биләр.

Бу метод һақимијјәтчилик сәләһијјәтинә малик олдуғуна кәрә норматив-сэрэнчам характери дашыјыр вә онун јеринә јетирилмәси мәчбуридир. Бурада гәрарларын јеринә јетирилмәмәси инзибати, мадди вә башга формада мәс'улијјәтә чәлб олунма вә ја идарәетмә интизамынын позулмасы кими гијмәтләндирилир. Бунун үчүн мұвафиг тәдбирләр верилир.

Норматив-сэрэнчам методлардан дөвләтин, чәмијјәтин ганунлары, һабелә саһибкара верилән сәләһијјәт, һүғуга, әмәк ганунверичилијинә, нәзарәт вә нәзакәт гајдаларына вә башга актлара, гајдалара әсасән истифадә едилмәлидир. Өз нөвбәсиндә, бу ганунлары, гајдалары вә актлары позан саһибкарлар вә мүтәхәссисләр дә мүүјјән чәза алмалыдырлар. *Беләкликлә норматив-сэрэнчам методунун башилыча хүсусијјәтләри ашағыдакылардан ибарәтдир: а) идарә олунан объектә бирбаши, билаваситә тә'сир етмәси гајдасы; б) идарәчилијин үстүн оларағ мұвафиг гәрар вә сэрэнчамларын норматив гајдада кәндәрилмәси; в) бу вә ја дикәр ситуасијанын ејни гајдалы һәлли; г) гәрар вә сэрэнчамларын оператив гајдада ишләнилмәси вә һәјата кечирилмәси; д) бу, рәһбәр ишчинин, менечерләрин, саһибкарларын табечиликдә олан ишчиләрин, ичрачыларын ирадәсинә мүстәғим тә'сир едә билмәси вә һәмин саһибкарларды, менечерләрин мүүјјән нуғуза малик олмасына әсасланьыр.*

Норматив-сэрэнчам методларынын объекти кениш вә чохчәһәтлидир. Лакин буну мүүјјән истигамәт үзрә тәснифата ајырмағ олар. Мәсәлән, бу методун тәркиб һиссәси олан тәшкили тә'сир методу ашағыдакы үч истигамәт үзрә апарылыр: биринчиси, бу метод идарә олунан системләрин үнсуриләри арасындакы әләгә вә нисбәтләрин тәнзим едилмәси үчүн истифадә олунур. Мәсәлән, истәһсалын технолокијасы, истәһсалын тәшкили, әмәк вә әмәк чисимләри, әмәк васитәләри вә иш гүввәси, мөвчуд әмәк кооперасијасы чәрчивәсиндә ишчиләрин пешә-ихтисас, функционал групплар үзрә јерләшдирилмәсини вә с. буна аид етмәк олар. Икинчиси,

идарәедән систем дахили әлағә вә мүнәсибәтләрә тә'сир көстәрмә, идарәетмә функцијаларынын бөлүшдүрүлмәси, рәһбәр ишчиләр вә мүтәхәссисләр арасындакы әлағә вә хидмәти мүнәсибәтләрә тә'сир етмә; үчүнчүсү, бу тә'сиретмә методунун объекти идарәедән вә идарәолунан системләрин гаршылыгылы әлағә формасы вә онун тәнзим едилмәсидир. Чүнки ишин сәмәрәлилији хејли дәрәдәдә идарәедән вә идарәолунан системләрин ишләринин тәшкили сәвијјәсиндән асылыдыр. Она көрә дә иркини идарәолунан, һәмчинин идарәедән системләр дә тәшкилати тә'сир методунун объекти олмалыдыр. Норматив сәрәнчәм методун гурулушуну ашағыдакы схемдән көрмәк олар (схем 14).

Норматив-сәрәнчәм методлары ики тә'сир методуна ајрылыр. Биринчиси, тәшкилати тә'сир методу, икинчиси, сәрәнчәм тә'сири методудур.

Тәшкилати тә'сир методу инзибати актларын (гәрар, әмр, гәјдә, тә'лимат, нызамнамә вә әсаснамә вә с.) көмәји илә истәһсал сәһәләринин тәшкили системи, онларын идарәетмә органлары, әмәјин тәшкили формалары јарадылыр вә тәкмилләшдирилир. Бурада тә'сир васитәләри һүгүти чәһәтләр вә мәс'улијјәт формалары, тәшкилати тәдбир объектләринә чеврилир.

Схем 14.

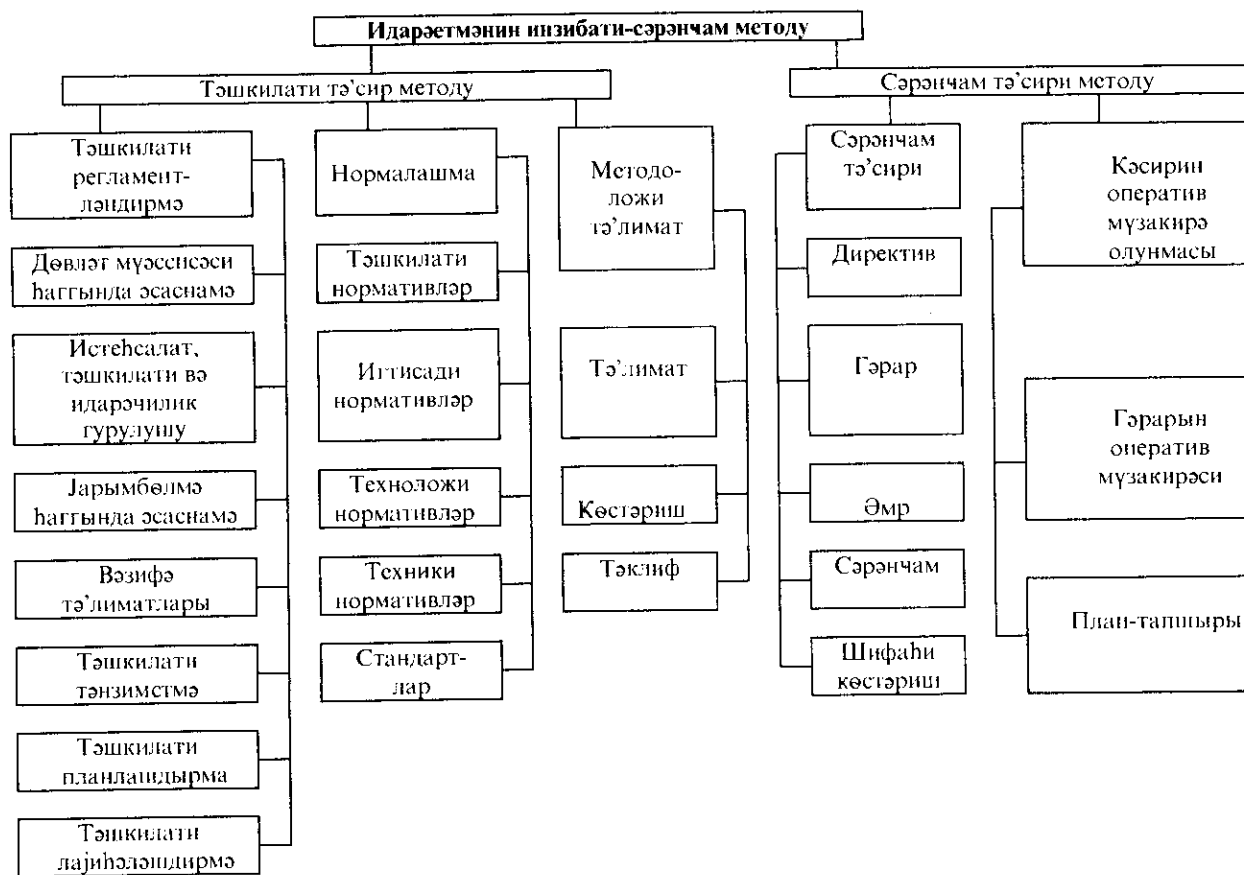

асаты олу. **Норматив јанша.** Нормативлер менчмент системнунда тминетичи, ила- редиичи рола малик олуларныа керс ташкилатларын матселни функцијаларынын најата кечиримселнунда мулум эчмийет кесб етирлер. Нормалар, хуусулга хаммал, материал нормалары фирмалахили етијатларын ашкара чыхарыламында, булун

етибарилгипши нини мувафетийети эе явал онун ташкилинидун, ташкилатчыбыннан васитлери ишлери эмили сурутла ташкилетмеји тегел етир. Чулки нинистичи шихахында, мујетта, нормативлер чарывисидил етир. Бу тсир Нетицел куналлик иларсетме, биркефвалитет баш верир, јерини јетиримал ола небет јарадыр ва гаршыла гојумуш матсел мувафетийетла јетирилер. өз нобосинида мухтал ишлер, проселер араында ујушлул, семерли пропорсија, кестерил ва танзим етир. Онлар араында кејийет ујушлулу баш верир. Бу исе аксини ва онларын асасында булун систем ва јарымсистемлер фвалитет берир ва онлар инзибати, ташкилати, плула, итисади норматив актларда өз иларсетме объект (илар олуан) араында даими гаршылачыла мунасибелер баш ташкилати-сереням тсир ири кестерил. Иларсетме объект (иларсетме) ва етиркерек ташкилати-сереням тсир ити методларын итифад етир, онларда тсир формаларыа керс итилателер. Јамини мунасибелер, эагелер танзим дахилински эагелер ва мунасибелер ва бу системлер араындакы гаршылачыла ниникасы, смек ташкили ва мухтал функцијалар ва с.), иларсетме системни етир. Бу методлар илароолунан системни унсулери (иселсалыа техноложисы, объект араында реборлик ва табечилик мунасибелерини олмасыны тмин Иларсетменин, ташкилати-сереням тсир и методлары иларсетме объект ва васитлерини мсмулулан ибардилер.

фвалитетини низам салынмасынын билавасит иларсетичи тсир усулары ва ишчилер араында баш верер ташкилати мунасибелерин, эагелерин, онларын Иларсетменин норматив ва ташкилати-сереням методу иселсал просесинда

Иларсетменин функцијалары бу методу тсир ити олмадан јерини јетириле билмеэ. Булун функционал фвалитет итифад етимселнини өз спецификацији вардыр. **Сереням верме методу** иларсетменин булун фвалитетини аидилер. Онлардан кестерил.

мухтал иф формалардан, васитлердан, эагелердан итифад етимекте фвалитет мяна мал елимеленин, ташкилатчыла фвалитетини јерина јетирилер. Бу метод ишчилерини семерли, интизамла ишлемелери, смек, иселсал ва левлст интиза-

Норматив-сереням метод муссел апарат ва иселсалда чалышан булун мулунс мулунс тсир васитселерни ечверилер, мсбу редичи характер дашыдыр.

фвалитет јарадаларынын танзим етимелери кечирилер ва бу, иларсетмеде келиши, бул елвлу кел иларсетме ишлерини јерини јетиримелси умумийетла мујетта итисади, техноложива техники нормативлерди. Онларын васитсел ителсалын мујетта етир башла формаларында бири - нормалашдырма, ташкилати, системлерин гаршылачыла эагелерини, онларын танзим етимелери јарадаларынын васитлер иларсетменин дача чевик тсир васителси олу иларсетме ва илароолунан васитлери сасанаме талималары, норматив кестерилер ва с. ибардилер. Бу јухарыдакы схемдан керунлулу кими норматив сереням методунун тсир

ресурслардан истифадә олунмасында, истехсал хәрчләринин азалмасында мүнүм рол ойнайыр.

Схем

### Нормативләрә системли һалда јанашима әсасында онларын тәснифаты

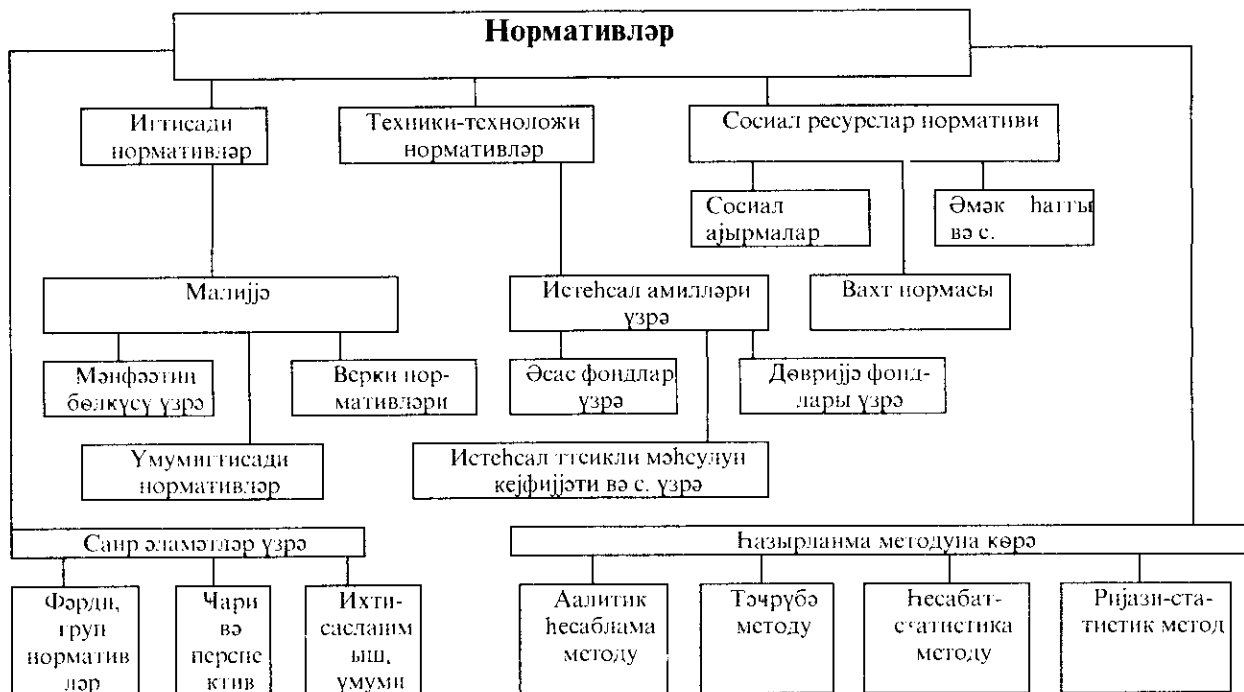

### §2. Тәшкилати-тә'сир методу

Идарәтмәнин инзибати методу истифадә едилмәси вә тә'сиретмә характеринә көрә *и́ки тә'сир үсулуна ајрылыр*:

- 1) *тәшкилати тә'сир методу*;
- 2) *сәрәнчәм тә'сир вәситәси*.

Тәшкилати-тә'сир идарәтмәнин бүтүн системләринин фәалијәтини фәаллашдырыр. Нәр ики тә'сир системләринин тәтбиғ едилмәси истехсалын идарә едилмәсинә аһәнқдарлығы тә'мин едир, бүтүн системләрин, бөлмәләрин гаршылыгылы тә'сир гајдаларыны, онун мәғсәдини низамлашдырыр, јолуна гојур.

Тәшкилати тә'сирин бир сыра нөвләри вә формалары вардыр. Буну ашағыдакы схемдә көрмәк олар (схем 15).

#### Тәшкилати тә'сирин нөвләри вә формалары.

##### 1) Тәшкилати тә'сирин нөвләри:

- а) *тәшкилати низамлашдырма, регламентләшдырма*;
- б) *тәшкилати тәнзиметмә*;
- в) *тәшкилати нормалашдырма*;
- г) *тәшкилати-методики тә'лиматландырма*.

## 2) Тәшкилати тә'сирин формалары.

- а) тәшкилати планлашдырма;
- б) тәшкилати лажһәләндирмә.

Схем 15

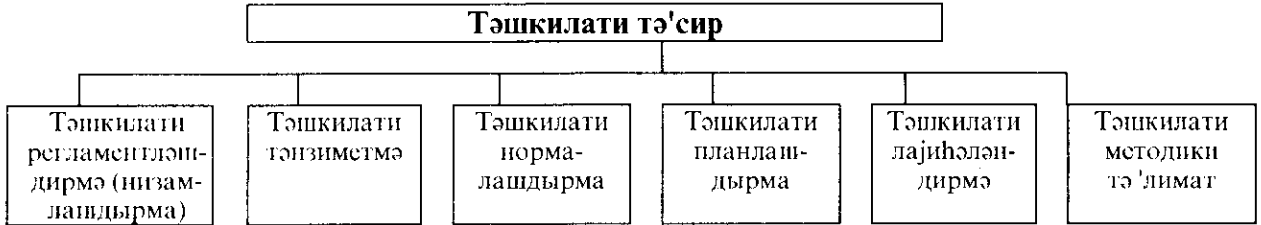

Низамнамәдә мүәссисәнин бүтүн һајат вә фәалијјәт гәјдалары өз әксини тапыр. О мүәссисәнин конкрет хүсусијјәтләрини, гурулушуну әкс етдирмәклә ашағыдакы әсас фәалијјәти тә'мин едир.

**1. Үмуми әсаслар.** Бурада мүәссисәнин јарадылмасы әсаслары, онун фәалијјәгини мүәјјән едән кәстәрничиләр, јухары тәшкилатын әмри вә социалист мүәссисәси һаггында гапун, табечилик сәвијјәси (ијерархија), тәшкилат гурулушу, һүгүги вәзијјәти, һарада јерләшдирилмәси вә башга үмуми характерли мәсәләләр әһәтә едилир.

2. *Мүәссисәнин јаранмасынын мәгсәди, әһәмијјәти вә вәзифәләри.*
3. *Мүәссисәнин функцијалары вә рәһбәрлији.*
4. *Мүәссисәнин вәсаити (әсас, дөвријјә вә малијјә).*
5. *Мүәссисәнин фәалијјәтинә нәзарәт гәјдасы.*
6. *Мүәссисәнин ләгв олунмасы, јахуд јенидән гурулмасы, гәјдасы вә с.*

Мүәссисәнин ажры-ажры функционал шө'бәләринин, бөлмәләринин вәзифәләри һаггында әсаснамә мүәссисәнин рәһбәрлији тәрәфиндән һазырланыр вә тәсдиг едилир. Бу әсаснамәдә јеринә јетирилән вәзифәләрин характери, хүсусијјәти вә јерли вәзијјәт нәзәрә алыныр. Һәмин әсаснамәләрдә бир сыра мәсәләләр әкс етдирилир, о чүмләдән шө'бәнин вә бөлмәнин вәзифәләри, һүгүг функцијалары кәстәрилир.

Адәтән, шө'бә һаггында әсаснамә бир нечә бөлмәдән ибарәт олур:

- а) шө'бәнин вәзифәләринин мүәјјән едилмәси;
- б) шө'бәнин дахили гурулушу, ишчиләри, тәркиби вә мигдары, групу вә с. вә онларын гаршылыгыла әләгәси;
- в) шө'бәнин функцијаларынын характери;
- г) идарәетмә системинин дикәр һалгалары илә гаршылыгыла мүнәсибәтләри вә әләгәләри;
- ғ) гаришыја гојулмуш мәгсәд вә вәзифәләрин јеринә јеринә јетирилмәсиндә мәсулијјәт дәрәчәсинин мүәјјән едилмәси.

Халг тәсәрруфатынын саһәләри вә мүәссисәләри учун типик әсаснамәләр вардыр. Бу әсаснамәләрдә һәр бир саһәнин, мүәссисәнин конкрет фәалијјәти, иш шәраити нәзәрә алыныр, она бүтүн ишчиләрин әмәл едилмәси нәзәрлә тугулур, о бүтөвлүкдә мүәссисә һаггында, онун шө'бәләринин функцијалары, ажры-ажры рәһбәр ишчиләр һаггында әсаснамәләрдән ибарәтдир. Ажры-ажры фәалијјәтләрин





өлчү вэ фэалијјэт нормалары васитэсилэ һэјата кечириллр.

Үмумијјэтлэ, нормалашдырма дедикдэ, мүэјјэн техноложи, техники, игтисади вэ тэшкилати шэраит дахилиндэ мэхсул ваһидинэ сэрф олуна, јахуд ваһид вахт мүддэтиндэ ичра едилэн ишин вэ ја фэалијјэтин өлчүлмэси баша дүшүлүр. Демэли, бу өлчү олмадан истехсалын вэ идарэетмэнин сэмэрэли тэшкилини, үмумијјэтлэ, истехсал вэ идарэетмэ фэалијјэтини һэјата кечирмэк мүмкүн дејилдир вэ ејни заманда чэмијјэтин бөлкү принципинин һэјата кечирилмэсини дэ тэ'мин етмэк олмаз.

Нормаларын тэтбиги игтисади ганунларын фэалијјэтинэ хидмэт едир. Он милјонларла адамы мэхсул истехсалы вэ бөлкүсү ишиндэ нормаја эн чидди сурэтдэ риајэт етмэјэ табе едэн дөвлэт тэшкилаты олмадан кечинмэк мүмкүн дејилдир.

Бөлкү механизминин, чэмијјэтэ, халга зидд олан нэ варса, һамысыны тэмизлэмэк үчүн конкрет, тэ'сирли тэдбирлэр ишлэјиб һазырламаг, һэр бир ишчинин вэ һэр бир коллективин мадди вэзијјэтинин өз эмэјинин нэтичэсиндэн билаваситэ асылылығыны тэ'мин етмэк вэзифэси бу нормативлэрлэ тэнзим едиллр.

Нормалашдырма өзү-өзлүјүндэ даими һэјата кечирилэн социал-игтисади бир просесдир. Бу просеси мүэссисэ вэ тэшкилатларда сэмэрэли идарэ етмэк вэ онларын дүзкүн тэтбиги үчүн *бир сыра принципларин вэ вэзифэлэрин јеринэ јетирилмэси тэ'мин едилмэлидир. Бунлар ашагыдакы принциплэрдэн ибарэтдир:*

- а) нормаларын елми чэхэтдэн эсасландырылмасы;
- б) габагчыл тэчрүбэнин наилијјэтлэрини өзүндэ экс етдирмэси;
- в) нормаларын оптимал олмасы;
- г) нормаларда дөвлэт интизамына эмэл олунмасы;
- ғ) нормаларын мүтэрэггилик сэвијјэсинин тэ'мин олунмасы;
- д) нормаларын ичрачыларын мадди марағына һабелэ мэнэви һэвэсинэ, тэшэббүсүнэ вэ шэхси мэх'улијјэтинэ имкан вермэси;
- е) нормаларын тэртибиндэ зэхмэткешлэрин иштиракынын тэ'мин едилмэси вэ с.

Бу саһэдэ гаршыја гојулмуш вэзифэлэр ашагыдакылардыр:

- а) нормалашдырманы даһа да кениш јаймағы тэ'мин етмэк;
- б) нормаларын елми чэхэтдэн эсасландырылмасы, габагчыл тэчрүбэнин даими өјрэнилмэси, елми чэхэтдэн эсасландырылмыш нормаларын хүсуси чэкисинин даими артырылмасына наил олмаг;
- в) истехсалын нормативлэрэ олан тэлэбатынын тэ'мин олунмасы, онун методики вэсаитлэрэ, төвсијэлэрэ, тэ'лиматлара вэ кестэришлэрэ олан тэлэбини өдэмэк;
- г) норма вэ нормативлэрин мүтэрэгги вэ динамик олмасыны, онун даими тэкмиллэшдирилмэси вэ бунунла элагэдар елми-тэдгигатлары кенишлэндирмэк;
- ғ) нормаларын ејни вэ даһа јахшы кэркинлик јарадан сэвијјэсини тэ'мин едэ билэчэк комплекс тэдбирлэр системи тэтбиг етмэк, амэјин, эмэк һаггынын вэ истехсалын тэшкилини, тариф системлэрини тэ'мин едэн тэкмиллэшдирмэлэр апармаг, һабелэ мадди вэ мэнэви стимуллашманы тэ'мин едэ билэчэк тэдбирлэри даими кенишлэндирмэк;
- д) нормалашдырма ишлэриндэ сэриштэли, јүксэк ихтисаслы мүтэхэссис

ишчиләрдән истифадә едилмәсини вә онларын мүтәмади олараг ихтисасларынын жүксәдилмәсини тәмин етмәк вә с.

Тәшкилати-нормалашдырма нормаларын ашағыдакы конкрет формаларыны ифадә едир:

Вахт нормасы; сәј нормасы; һасилат нормасы; хидмәт нормасы; истеһсалат нормасы; мүтәрәғти норма; һисбәт нормасы; иш нормасы вә с.

Схемдә тәшкилати нормаларын гурулушу вә тәснифаты верилмишдир (схем 16).

Схем 16

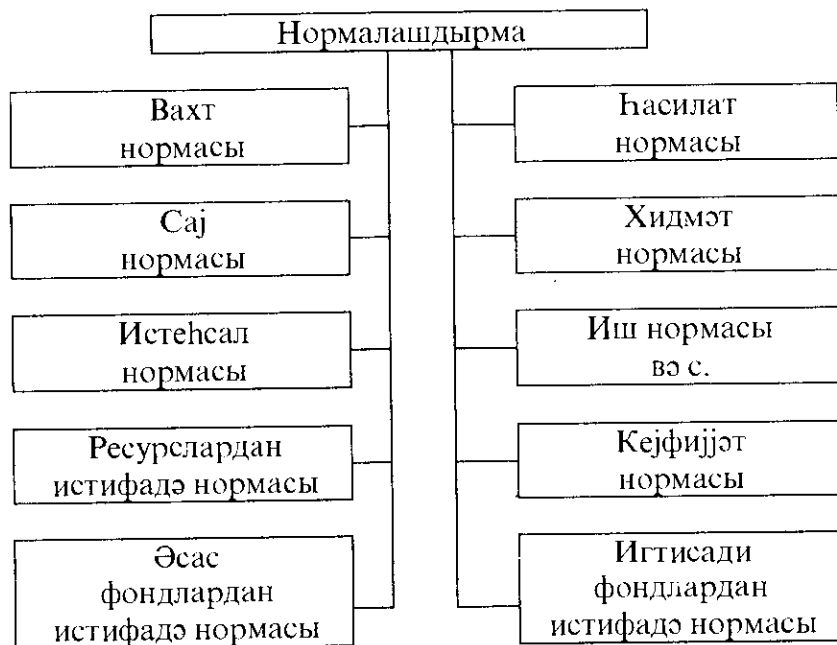

Тәшкилати нормалашдырманын формаларында вә идарәчилик әмәјинин тәшкилиндә бир сыра нормалашдырма методларындан истифадә едилир. Һәмин нормалашдырма методлары ашағыдакы схемдә верилмишдир. (схем 17).

Схем 17

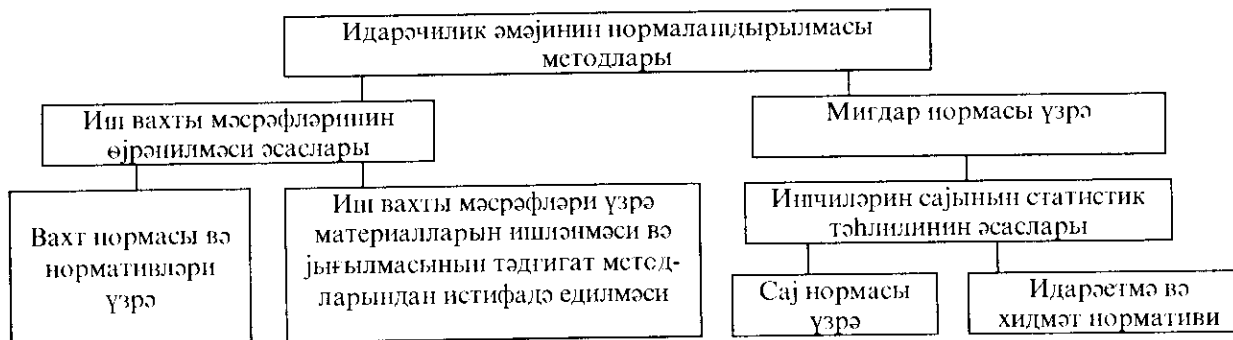

Бу схемдән идарәчилик әмәјинин нормалашдырылмасынын үмуми тәснифатыны көрүрүк. Бура вахт, хидмәт, идарәетмә вә мигдар нормалары

дахилдир. Вахт нормаларынын көмөклижиле - иллик, кварталлыг, ајлыг, күнлүк, саатлыг ташпырыглар вэ идарэетмэ апараты ишчилэринин мигдары мүэјјөн едилир. Хидмэт нормалары - мүтэхэссислэр вэ техники ичрачыларын көрдүклэри хидмэт ишлэрини эсасландырыр. Ччүнки онларын ишлэринин дэгийг учотуну апармаг мүмкүн дејилдир.

Идарэетмэ нормалары эсасында һэр бир рәһбэр ишчијэ вэ усталара нэ гэдэр ишчи табе олмасыны мүэјјөнлөшдириллэр. Бу нормаја эсасэн бир устанын табелијиндэ тэгрибэн 25 нэфэр фәһлэнин ишлэмэси мәсләһэт билинир вэ һесаблиныр. Мигдар нормалары эсасында идарэетмэ апаратында мүхтәлиф ишчи группларынын мигдары, штатлар мүэјјөн едилир.

Идарэетмэ тәшкилати-нормалашдырма акты илэ јанашы, тәшкилати-норматив актлардан истифада едилир. Тәшкилати-норматив актларын истеһсалын, идарэетмэни вэ эмәјин тәшкили, нормалашдырманын тәкмилләшдирилмэси, онун дэгийглијинин артмасы үчүн бөјүк әһәмијјәти вардыр. *Идарэетмәдә эсасән ашагыдакы тәшкилати-нормативләрдән истифада едилир:* 1) техники нормативләр; 2) эмәк нормативлэри; 3) тәгдим динамики нормативләр; 4) малијјә-кредит нормативлэри; 5) дөјәр-калкулјасија нормативлэри; 6) мадди-техники вэ нәглијјат нормативлэри; 7) рентабеллик вэ бүдчә илэ гаршылыгылы элагэ нормативлэри; 8) мүэссисэнин итисади амишлэри, стимуллары вэ мадди һөвәсләндирмә нормативлэри; 9) тәшкилати-идарэетмэ нормативлэри вэ с.

Техники нормативләрлэ мәһсулун көмијјәт вэ кејфијјәти, онун стандарта ујғунлуғу гајдалары, үмуми техники гајдалар вэ мәһсулун реализе гајдалары вэ методлары мүэјјөн едилир.

Эмәк нормативлэри мүхтәлиф иш режимлэри, вахт, хидмэт, сај нормативлэриндән ибарәт олуб, мүхтәлиф ишчилэрин јеринэ јетирдиклэри иш нормаларынын көмијјәти, тариф дәрәчэлэри, маашлары, мүкафатлы эмәк һаггы чөдвәли, мүэссисәдә иш күнүнун узунлуғу, иш режимлэри, хидмэт вахты вэ ишчилэрин нормалашдырылмыш сајы вэ с. мүэјјөн едилир.

Тәгвим-динамики нормативлэри — истеһсалын вэ идарэетмэнин технолоји просеслэринин давамијјәт вахтыны, мигдарыны, оператив ишлэрин јеринэ јетирилмэси мүддәтини вэ с. көстәрир, үмумијјәтлэ, мүэссисәләрдә баш верән истеһсал вэ идарэетмэ просеслэрини гајдаја вэ низама салынмасы ишлэринин јеринэ јетирилмэси нормативлэрини әһатә едир. Малијјә-кредит нормативлэри—пул, эсас вэ дөвријјә вәсаитлэринин мигдарыны, дөвләт банкындаи борч алмаг вэ вермәк гајдаларыны, нәгдсиз һесабларын, чәримэ, мүгавилә, иддиа мүддәтини вэ с. өзүндә әкс етдирир.

Дөјәр-калкулјасија нормативлэри — мүэссисә вэ тәшкилатын оператив вэ идарэетмэ просесинин бүтүн хәрчлэрини, бөлүшдүрүлмәсини өзүндә әкс етдирмәклә, тәбии итки, амортизасија нормаларыны, ичтимаи сығортаја ајырмалар, кадр һазырлығы хәрчлэри, идарә апаратынын сахланмасы, гијмәтли мал вэ материалларын хәрчлэри вэ с. көстәрир. Бу нормативләр гијмәт чөдвәлиндә, тәлиматларда, хүсуси тәјинатлы көстәришләрдә вэ с. актларда өз әксини тапмыш олур.

Мадди-техники вэ нәглијјат нормативлэри—јүквурма вэ јүкбошалтма ишиндә нәглијјатын һәрәкәти вэ бошдајан-масы нормасындан, јүклэрин алынмасы вэ

верилмәси үчүн мугавилә бағланмасы гәјдасындан, јүкләрин габлашдырылмасы, јерләшдирилмәси, сахланмасы нормасындан, мүәссисәјә лазым олан бир сыра мәһсулларын, аваданлыгларын сахланмасы, истифаде едилмәси гәјдаларындан вә с. ибарәтдир.

Рентабеллик вә бүдчә илә гаршылыгыла элагә нормативләри—бүдчәјә өдәмәләрин гәјдасыны вә мигдарыны, кәлирин һесаблинмасы вә бөлүшдүрүлмәси, рентабеллик сәвијјәси, онун һесаблинмасы гәјдасы вә с. эһатә едир. Бу нормативләр тә'лимат, әмр вә хүсуси кәстәришләр әсасында һәјата кечирилир. Мүәссисәнин игтисади амилләри-стимуллары вә мадди һәвәсләндирмә нормативләри мадди һәвәсләндирмә фондунун јарадылмасы, бөлүшдүрүлмәси, мұкафатларын верилмәси вә һесаблинмасы, гәјдасы, игтисади амилләрин вә васитәләрин мүәјјән едилмәси гәјдалары вә с. кәстәрир. Бу нормативләр әмр вә тә'лиматларда өз әксини тапыр.

Тәшкилати идарәетмә нормативләри—мүәссисәнин үмуми ишләринин, онун ајры-ајры шө'бәләринин, бөлмәләринин вә ишчиләринин арасында баш верән гаршылыгыла элагә вә мұнасибәтләри, онларын дахили низам-интизам гәјдаларыны, ајры-ајры ишләрин јеринә јетирилмәси мүддәтини, штат нормативләрини (штат чәдвәли), идарә апараты ишчиләринин сәј нормативләрини, ишәчырма вә ишдәнчырма, мә'зунијјәт графикләрини, ишчиләрин ишә кирмәси вә ишдән азад олунмаг, онларын јерини дәјишмәк, мә'луматларын әлдә едилмәси нормативләрини (статистик, мұһасибат—учот мә'луматлары, игтисади, сәсиал вә с.) эһатә едир. Бу нормативләр идарәетмәнин күндәлик һәјата кечирилмәсиндә бөјүк рол ојнајыр, хүсуси әмрләр, тә'лиматлар, сәрәнчамлар вә кәстәришләр әсасында апарылыр.

Тәшкилати - идарәетмә нормативләри мә'луматла ишләмәк, оператив мәсәләләрин һәлли, гәрарларын һазырланмасы, ијерархија сәвијјәсиндә элагә вә мұнасибәтләрин јеринә јетирилмәси вә башга гаршылыгыла элагәләрин һәлл едилмәсиндә мұһүм әһәмијјәтә маликдир, Тәшкилати-нормалашдырманын мәгсәдинин, тәркибинин ајдынлашдырылмасы норма вә нормативләр һаггында үмуми тәсәввүр јарадыр. Буну тәшкилати норманын тәркиби, тә'јинаты, норма вә нормативләрин конкрет мәзмунундан ајдын көрмәк олар.

#### **§ 4. Тәшкилати-методики тә'лимат**

Ишчиләрин фәалијјәтини узун мүддәт эһатә едән тәшкилати тә'сирин формаларындан бири олан тәшкилат-методики тә'лиматландырмадыр. Тәшкилати-методики тә'лиматландырма ајры-ајры ишләрин, әмәлијјатларын, фәалијјәтин бу вә ја дикәр техники васитәләрин тәтбиги просесинин, нормативләрин вә башга актларын һазырланмасында мұхтәлиф тә'лиматларын тәртиб едилмәсиндән ибарәтдир.

**Тәшкилати-методик тә'лиматлар әсасән ашагыдакылардан ибарәтдир:**

**1. Методики тә'лиматлар. 2. Методики кәстәришләр. 3. Иш тә'лиматлары. 4. Вәзифә тә'лиматлары.**

Тәшкилати-методики тә'лиматлар хүсуси тә'лиматлардан вә методики кәстәришләрдән ибарәтдир. Онлар габагчыл тәчрүбәнин вә елмин наилијјәтләрини өзүндә әкс етдирмәлидир. Бу тә'лиматлар шифаһи вә јазылы тәрздә ола биләр.

Тәлимаатлар конкрет, анлашыгылы, сәлис изаһлы олмалыдыр.

Тәшкилати-методики тәлимаатландырманын конкрет тәснифатыны ашағыдакы схемдән көрмәк олар (схем 18).

Методики көстәришләр үмуми мәгсәдин јеринә јетирилмәси үчүн бир-бирилә олағадар олан комплекс ишләрин јеринә јетирилмәси гајдаларыны әкс етдирир.

Схем 18

### Тәшкилати-методик тәлиматын тәснифаты



Методики тәлимаатлар—идарәетмә процесләринин вә эмәк методларынын јеринә јетирилмәси барәдә көстәришләрин, мәсләһәтләрин вә төвсијәләрин һазырланмасы вә табеликдә олан ишчиләрә чагдырылмасыдыр. Мәсләһәт, төвсијә вә көстәриш характери дашыјыр бу тәлимаатлар јеринә јетирилән процес вә методларын тәнзимедичиси олур.

Иш тәлимаатлары истәһсал вә идарәетмә процесиндә һәрәкәтләрин, јахуд ишин ардычылыгыны тәмин едир. Ишдә ардычылык, аһәнкдарлык јарадыр, көрүләчәк ишләрин сәһвә јол вермәдән јеринә јетирилмәсини лазым билир.

Вәзифә тәлимаатларында истәһсалын тәшкилиндә ишчинин иштиракы, онун вәзифәси, һәмин вәзифәјә тәјин едилмәси гајдасы, инзибати табелији, бир сөзлә, ишчинин фәалијјәти гајдалары әкс олунур. Вәзифә тәлимаатлары идарәетмә фәалијјәтини гајдаја салмагда бөјүк васитәчилик ролу ојајыр. Белә ки, бурада идарәедичинин мәс'улијјәти, иш вә идарәетмә вәзифәләри, инзибати һүгуглары, о чүмләдән чәза вә ја мадди вә мә'нәви һәвәсләндирмә тәдбирләри мүәјјән едилир.

«Вәзифә тәлиматы» бир нөв тәнзимедичи сәнәд олмагла идарәетмә фәалијјәтинин гајдаја салынмасында мүстәсна әһәмијјәт кәсб едир. Бурада јени вәзифәјә тәјин едилмиш ишчиләрин фәалијјәт гајдаларыны баша салмагда, онларын сәһвә, һәр һансы бир идарәетмә ишини, функцијасыны јеринә јетирән заман паралелчилијә, тәкрарламалара јол вермәмәк, вәзифәнин ичра процесләринин јеринә јетирилмәси, онун үчүн тәсирли васитә олан нәзарәти тәмин едилмәси үзрә ресепт верир. Вәзифә тәлимаатларынын тәтбиги даһа сәмәрәлидир, вәзифә ичрасынын мәгсәдәујғунлуғуну тәмин едир.

Идарәетмәдә мүхтәлиф нөв төвсијәләр, тәлимаатлар, мәсләһәтләр, «хәбәрдарлык», «хүсуси шәраитин тәһлили» методлары, «Идарәетмә мәрһәләси һаггында әсаснамә», көстәришләр, тәшкилати тәнзиметмә вә башга тәсир васитәләри фәалијјәт көстәрир.

Бүтүн әмтәә истәһсалы, тәсәррүфат һесабы тапшырыгларынын, әмәјин елми тәшкили тәдбирләринин һазырланмасы, ишчиләрин фәалијјәтинин даһа јахшы, хүсусилә оператив характерли вәзифәләрин, функцијаларын јеринә јетирилмәси бу тәсир васитәләрин көмәјилә едилир.

## § 5. Тәшкилати-тәнзимләмә методу

*Идарәетмәнин тәшкилати методунун тә'сир формаларындан бири тәнзимләмә тә'сиридир. Тәнзимләмә тә'сири тәшкилати чәһәтдән фәалијјәтин јеринә јетирилмәсини тә'мин едир.* Бу, хусусилә јени бөлмә, јарымбөлмә, истеһсал саһәләри јарадаркән даһа фәјдалыдыр. Ејни заманда эмәк вә истеһсал коллективләринин фәалијјәтини тәшкилати чәһәтдән тәнзим етмәк бу тә'сир васитәсилә һајата кечирилик. Белә ки, онларын көмәји илә бөлмәнин әсас јардымчы истеһсал функцијалары, истеһсалын мүстәгиллик дәрәҗәси, мүәссисәнин гурулушунда бөлмәнин, саһәнин јери вә мөвҗеји, онун башга бөлмә вә саһәләрлә гаршылыгы әлағәси вә формасы, коллективин тәркиби, мигдары, тәһким олуңмуш истеһсал васитәләринин мигдары, тәркиби, бөлмәнин, саһәнин даһили тәшкилат гурулушу, истеһсалын планлашдырылмасы, һесабаг гәјдәси, онлара оператив рәһбәрлијин тәшкили, коллективин тәшкили, өзүнүидарә формалары, истеһсал вә эмәк коллективләриндә әмәјин тәшкили формалары, мадди вә мә'нәви һәвәсләндирмә фондларынын бөлүшдүрүлмәси гәјдалары вә саирәнин һүгүңлары дүрүст тәнзим едилер.

Тәшкилати тә'сир формасы олан тәнзиметмә эмәк коллективләриндә эмәк бөлкүсүнүн тәнзимләнмәсиндә, хусусилә һәр бир ишчинин иш күнү әрзиндә иш гәјдәси, онун разылашдырылмасы вә бүтөвлүкдә, коллективин фәалијјәтинин гәјдәја салынмасында мүәјјән рол ојнајыр. Тәнзиметмә актларынын әмәјин дөври, һабелә тәкрат олуңан бөлмә вә саһәләриндә тәтбиги истеһсал процесинин аһәңдарлығына наил олмаға көмәк едир, ишләрин әлағәләндирилмәсинә, ишчиләрин вахт иткиләринин гаршысыны алмаға имкан вә шәраит јарадыр.

Тәшкилати тә'сир интизам тә'сиринин бүтүн интизам формаларыны сахламаг үчүн тәтбиг едилер. Интизам тә'сири техноложии, эмәк интизамыны тәнзим едән актдыр.

*Интизам тә'сири һүгүңи актдыр вә онун тәтбиги тә'сирли бир васитәдир.* Умумијјәглә, интизам истеһсалын ичтимаи, техники вә техноложии шәраитиндән доған низамлама актларында, тәшкилати нормативләрдә вә күндәлик идарәетмә сәрәнчамларында өз әксини тапан гәјдаларын вә ишчиләр тәрәфиндән јеринә јетирилмәси мүмкүн олан ичтимаи мүнасибәтдир. Бу, бир мүнасибәт вә тә'сиретмә акты олмагла ишчиләрин формалашмасына, мәс'улијјәтинә тә'сир көстәрир, бүтүн тәсәррүфат һајатына нуфуз едир.

Идарәетмәдә тәшкилати тә'сир васитәси кими тә'сирин истигамәтинин мүәјјәнләшдирилмәсинин бөјүк әһәмијјәти вардыр. *Тәшкилати тә'сир бир нечә истигамәтдә ола биләр.* Идарәедилән системә тәшкилати тә'сирин *биринчи истигамәти* истеһсалын техноложии үсулларынын, үнсүрләринин лајиһәләндирилмәси вә она олан тәләбләрдир. Бурада истеһсалын кедишинин мүәјјән едилмәси, онун процесләрә, әмәлијјатлара бөлүнмәси вә онларын јеринә јетирилмәсини тә'мин етмәк үчүн техноложии тәләбләрә ујғун һазырланмасыдыр. Техноложии тәләбләрин, технолокијанын тәтбиги үчүн хусуси тә'лимаглар, нормативләр вә ән вачиби техноложии хәритәләр тәртиб олуңур. Техноложии вә әмәјин тәшкилинин тә'лимаг - техноложии хәритәләринин тәртиби бир сыра тәләбләрин јеринә јетирилмәсини тә'мин

едир, хүсусилэ эмэк мэсрэфлэринэ гэнэаги тэ'мин етмэклэ јанашы, јерли шэраитин, техноложи тэлэблэрин өдөнилмэсини нэзэрдэ тутур.

Тэшкилати *тэ'сирин икинчи истигамэти* һэр бир иш јериндэ вэ саһэдэ техники вэ техноложи системи формалашдырмаг, техники васитэлэрин истисмарыны даһа јахшы гурмаг, онлардан сэмэрэли истифаде етмэји тэ'мин етмэктэн ибарэтдир. Бурада эсас вэзифэ техники хидмэти, техноложи просеслэри баша чатдырмаг онларын истисмарыны тэ'мин етмэк вэ чанлы эмэк мэсрэфлэрини азалтмаг үчүн тэ'сирин тэдбирлэр көрмэји тэ'мин етмэктдир. Техники тэдбирлэр һазырлајан заман техникадан истифаде чөдвөли, техникадан истифаде режими, онларын тэ'миринэ техники хидмэг тэ'лиматы вэ техноложи хэритэлэр, һабелэ башга сэнэд актларындан истифаде олунамасы, техники васитэлэрин комплекслөшдирилмэси баша чатдырыл-малыдыр.

Тэшкилати тэ'сирин үчүнчү истигамэти тэтбиг олунаг техники васитэлэрэ, технолокијаја вэ ишчн гүввэсинэ мүнәсиб олараг эмэјин, онун елми тэшкилинин дүзкүн лајинһэлэндирилмэсидир. Бурада эмэјин тэшкилинин тэкмилләндирилмэси, хүсусилэ эмэк бөлкүсү вэ эмэк кооперасијасы, инсан амили, онларын арасында баш верэн истеһеал вэ социал-психоложи элағэ вэ мүнәсибэтлэрин тэшкилати чөһөтдөн даһа дүзкүн гурулмасыны тэ'мин етмэк хүсусилэ зэруридир.

Бүтөвлүктэ көтүрдүктэ, идарәедилэн системэ тэшкилати тэ'сирин истигамэти, эмэјин елми тэшкилинин истигамэтини тэ'мин етмиш олуp. Бу истигамэтлэр технолокијаны, техниканы вэ ишчилэрин ваһид систем һалышда элағэсини тэ'мин едир. Бурада эмэк вэ бөлкүсү кооперасијасы, эмэк методлары, эмэк нормалары, нормативлэри, эмэјин тэшкили формалары, иш јерлэринин тэшкили, эмэк вэ истираһөт режими вэ башга мәсэлэлэр хүсуси јер тутур.

## § 6. Сэрәнчам тэ'сирин васитэлэри

Тэшкилати тэ'сирин чевик формаларындан *бири сэрәнчам* тэ'сиридир. Сэрәнчам тэ'сирин васитэлэри инзибаги, тэшкилати актларын дүзкүн һәјата кечирилмэси вэ идарәедилмэси, бүтүн бөлмэ, органларын вэ коллективин оператив ишләмэсини, сэрәнчам командаларын оперативлијини, чевиклијини тэ'мин едир. Мүхтәлиф тэшкилати тэ'сир актларынын фәалијәтинин сэмэрэлилији, нәтичәли олмасы сэрәнчам тэ'сиринин тэтбигинин дүрүстлүјүндөн, маневрлэриндөн асылыдыр.

*Тэшкилати ишин вэ тэ'сирин васитэлэриндән бери оператив планлашдыр-мидыр.* Оператив планлашдырманын көмәји илэ бир сыра вэзифэлэр јеринэ јетирилиp, о чүмлөдөн бүтүн идарәетмэ саһэлэри арасында тапшырыгларын бөлүмэси, онларын вэзифэлэри, һүгугу, мас'улијәти, чавабдеһлији вэ бүтөвлүктэ мүассисәннин вэ ажры-ажры сөх, саһэ вэ бөлмэлэрин итисади кәстаричилэри, күндәлик, рүблүк планларын вахтлы-вахтында јеринэ јетирилмэси үчүн дахили еһтијат мәнбэлэриндән дүзкүн истифаде олунамасы тэ'мин едилир.

Тэшкилати планлашдырмада ажры-ажры эмэк просеслэринин, эмәлијатларын јеринэ јетирилмэси үзрә ичрачылары, онларын јеринэ јетирилмәси вахты, она лазым олан васитэлэри вэ еһтијатлары тэшкил етмэк имканы элдэ едилир. Бурада идарәетмэ фәалијәти, о чүмлөдөн ажры-ажры бөлмэлэри, бүтөвлүктэ идарә





Середня майданська форма мови, яку вживають у своїх розмовах люди, що належать до однієї мовної спільноти, але які живуть в різних місцях, історично утворилася в результаті процесу діалектного зближення. Ця форма мови є результатом діалектного зближення і відрізняється від інших форм мови своєю унітарністю. Середня майданська форма мови є результатом діалектного зближення і відрізняється від інших форм мови своєю унітарністю.

Майданська форма мови є результатом діалектного зближення і відрізняється від інших форм мови своєю унітарністю. Ця форма мови є результатом діалектного зближення і відрізняється від інших форм мови своєю унітарністю.

Майданська форма мови є результатом діалектного зближення і відрізняється від інших форм мови своєю унітарністю. Ця форма мови є результатом діалектного зближення і відрізняється від інших форм мови своєю унітарністю.

Майданська форма мови є результатом діалектного зближення і відрізняється від інших форм мови своєю унітарністю. Ця форма мови є результатом діалектного зближення і відрізняється від інших форм мови своєю унітарністю.

жетирим формасыдыр. Бу, дидаретманни бутун савиялерида олан риборкер терефинде вериле биле сараньям васитесидир.

Кестриш сасан шифаи кестришери шата едир ва табеликд олганларын конкрет ишлерни јерина јетирмек талебин ирли сурр, ондара меслехт ва тевсизлер верилер. Ејни заманда кестриш меслехатверичи, изаһедичи характер дашивир. Кестриш ташеккур, маземмет, ташбех, ислах мазмунлу олмапта, орта ва ашагы пиладан олан риборкер арасында кениш истифада олунр.

Тарар пар хансы меслеулеун фаалијатин баша чатдырылмасы формасы ва ја бу меслед тамамла чатмат васитесидир. Ејни заманда дидаретма апаратынын фаалијатина, онларын йулт ва везиферини танзимлемеје, иш гадасаны ва таршылыгы тесирини мујасселитирмеје, ишчилери цур цур цевселендирме ва маземмет етмеје јендиле тесир ақтыдыр.

Башыча месле јалгыз емлерин, сараньямларын, кестришлерин ва тарарларын верилмеси јетил, *онларын јетунд јетунд меслеулеун гозулу-ма-савыр*. Тарубо кестрир ки, чох заман бу тесир васителери бу ва ја мујассен саво ва шараитен асылы оларат позулр, ајры-ајры ишчилер терефинде иштирасылыг шараити едилер. Олар ки, оператив незарат эруридилер. Бурада вериле тесирлери јерине јетирмек улун јохлама, незарати ташкил етмек, технологжи ва эмек иштирасыны мећкемлэндирмек, цр бир ишчинин месулијатини, вижданлытынны јукселмек мулал лазымдыр, икинчы бир терефде мвасселен шараитде баш вермиш дзишпикликлери вахтында ашкар чыхармат ва чиндилер.

Корундулукими, сараньям тесирини методлары дидаретма фаалијатинде аз пол оланар. Дидаретма фаалијатинде не талер јуксак ташкил едилмис оларса, белс сараньям тесиринин фаалијатинде олмадан ону јазата кечирмек мүмкун олмаз. Образлы десек, екр дидаретманни ташкилати тесир методлары дидаретма системинин стратекисаны мујасселитирисе, сараньям тесирини методу онун тактики меслелерини еште едир. Она коре де ташкилати ва сараньям тесирини методларыны бир-биринден ајырмап, тэрид етмек дукун дејилдилер. Белс ки, пар хансы јуксак савиялери дидаретма белс ташкилати ва сараньям тесирлери на мөһтадыр, буларсыз таршыга јоулмуш-меслед јерине јетирме ташкилати билмез. Јакнин ташкилати ва сараньям тесирини методлары ва ираранын јохланмасында даими оларат талеб едир. Незарат дидаретманни күнделик ташкилати ишчинин таркиб исселеринде да бир несаб олунр, ишчинин кениш ираранын јохланмалдан ибаратдилер.

*Незарат мантасетиде* тарарларын, ташырылларын вахтында јерине јетирме тесирини, онларын ва дидаретма просесинин јерине јетиримесиндеки чатышмазлыктары, манелери вахтында арадан талдырмап имканы елд едилер. Незарат ва ираранын јохланмасы дидаретма просесинин не мүһим үнсурлеринден бири олуб танулар, гаддалар, планлар, нормалар, стандалтар, емлер, сараньямлар улун оларат объект фаалијат кестримесини јохламап, изамак, көз јомамт васитесидир. Незаратин көмеги иле јохлама кечирмек, кетиылерини мујасселитирмеси, дидаретманни ташкилати, ираранын ташкилати, тарарларын јерине јетиримесинде кандалашмалары вахтында ашкар етмек мүмкундилер. Незарат етме јетиримесинде кандалашмалары вахтында ашкар етме, сараньям ва кестришлерини мујасселитирме, дидаретма фаалијатини мујасселитирме, дидаретма гаддала кечирилер. Незарат етме гаддала кечирилер, мујасселитирме, мујасселитирме гаддала кечирилер.

тә'сирли, дүзкүн мә'луматлылыг, мә'луматверичи, системли, ашкарлылыг, дәгиглик, унванлылыг, һәгигилик вә с. бу кими тәләбләрә чаваб верилмәлидир.

Ичранын јеринә јетирилмәсинә нәзарәт мүхтәлиф методларын көмәји илә һәјата кечирилир. Бу әсасән соғру апармагла, анкетләмә, фактлары өз јериндә јохлама, фактики мә'луматлары мугәјисә вә тәһлил етмәклә, сөһбәт вә мүсаһибә апармагла өјрәнилир. Нәзарәт апарылан нәзарәтин мүддәтинә көрә фәрглән-мәлидир. Онлар ардычыл, системли, дөври вә бирдәфәлик олмалыдыр.

Нәзарәт мигјасына вә әһатәлијинә көрә һәртәрәфли (үмуми, әтрафлы) вә сечмә (гисмән, лазым кәлдикдә) формада ола биләр. Нәзарәт апарылмасы формасына көрә мадди мәс'ул шәхсләрә верилән һуғуғлар әсасында апарылыр вә бу тәкбашына (рәһбәр, онун мүавинләри, бу ишә мүвәккил едилмиш шәхсләр), коллекиал (бирликдә мүхтәлиф тәшкилатларын, шө'бәләрин, бөлмәләрин нүмајәндәләринин иштиракы илә, хүсуси комиссија јаратмағ вә ја бир нечә нәфәр ишчинин иштиракы илә) јохлама һалында һәјата кечирилир.

Нәзарәт иши јухарыда көстәрилән тәләбләри тә'мин етмәклә јанашы, принципаллыг, ишкүзарлыг, ашкарлыг шәраитиндә ичра едилмәли, һуғуғи дөвләтин гаршыја тојдуғу гајда-ғанун вә принципләрин әсасында јеринә јетирилмәлидир. Нөгсанларла барышмаз мүбаризә апарылмалы, бурада ичтимаи рә'ј, ичтимаијјәтин нүмајәндәләринин иштиракы тә'мин едилмәли, нәзарәтин тә'сирлик, конкретлилик, сәмиилик, ашкарлыг, һәгигилик кими васитәләриндән кениш истифадә едилмәлидир. Бу тәләбләрә әмәл олунмасы нәзарәтин сәмәрәлилијини, һабелә она инамы артырар, әтрафдакылары, ичтимаијјәти фәаллашдырар, нөгсанларын бир даһа тәкрар олунмасына јол вермәз.

## § 7. Тәшкилати тәһлил

*Тәшкилати тә'сир методлары идарәетмә системләринин вәзијјәтини мүәјјән етмәк вә бунун кәләчәк истигамәтијни, ичкишаффыны тә'мин етмәк үчүн еһтијат мәһбәләрини ашкар етмәк имканына маликдир. Бу имканы тәшкилати тәһлил васитәсила әлдә етмәк олар.*

Тәшкилати тәһлил идарәетмә объекти вә субъекти һағгында мә'луматларын, чүрбәчүр хәбәрдарлыгларын јохланмасы, ишләдилмәси вә мүәјјән шәклә, формаја салынмасы үсулларынын мәчмусундан ибарәтдир. Онларын көмәји илә системләрин һәгиги вәзијјәти мүәјјән едилир, баш верән сәбәб вә нәтичәләр өјрәнилир, онларын фәалијјәти дүзкүн, олдуғу кими гијмәтләндирилир, бурада олан канарлашмалар, мејллар ашкар олунур, мүәјјән тәдбирләр ишланиб һазырланыр, мөвчуд еһтијатлар ашкар едилиб истифадәјә верилир.

Демәк олар ки, ишкүзар тәһлил апармадан идарәетмә фәалијјәтинә дүзкүн рәһбәрлији тә'мин етмәк олдуғча чәтиндир вә мүмкүн дејилдир. Она көрә да рәһбәрлији дүзкүн гурмағ, ајры-ајры идарәетмә мәрһәләләриндә оптимал, гәнаәтчил вә сәмәрәли вәзифәләр, тапшырыглар, гәрарлар мүәјјәнлашдырмәк, онларын јеринә јетирилмәсини тә'мин етмәк үчүн һәр бир рәһбәр ишчи тәшкилати тәһлилдан, онун методларындан мүтләг истифадә етмәји бачармалыдыр. Неч да тәһлил мә'луматлары садәчә оларағ тәһлил етмәклә кифәјәтләнмир, тәсәррүфат вә

идарәетмә фәалијјәтинин дахилинә варыр, һадисаләрин, вәзијјәтинин нә јердә олдуғуну, дахили вә харичи әлагәләри, мүнәсибәтләри ајдынлашдырыр, әсасландырыр. Онларда баш веран вә баш верә биләчәк үмуми мејлләри, зиддијјәтләри ашкара чыхарыб тәнзим едилмәси јолларыны мүүјјән едир. ***Бүтүн бу просесләри өјрәнмәк үчүн тәһлилин ашагыдакы ардычыллыгла һәјата кечирилмәси тәләб олунур.***

1. Гаршыда дуран мәгсәдин ајдынлашдырылмасы вә тәһлилин планлашдырылмасы. Бу вахт тәһлилин объекти, идарәетмә үнсүрләри, мәгсәдин формалашмасы, тәһлилин апарылма мүддәти, вахты, тәһлил үчүн мә'луматларын әлдә едилмәси, әлдә едилмиш мә'луматларын кејфијјәтинин мүүјјәнләшдирилмәси, мә'луматларын форма үсуллары, идарәетмә объектинин вәзијјәтинин өјрәнилмәси, һабелә тәһлилин нәтичәси олмасы ондан истифадә олунмасы ардычыллығы көзләнилмәлидир.

2. Дахили вәзијјәти, еһтијатлары ашкар етмәк, һәгиги вәзијјәти вә шәраити гијмәтләндирмәк, алынмыш мә'луматларын ишләнмәси вә системләшдирилмәсини баша чатдырмаг.

3. План, учот, һесабат сәнәдләриндә вә башга игтисади көстәричиләрдә олан мә'луматлары мугәјисә едиб, чатышмазлыгылары, шүбһәләри дәигләшдирмәк, лазыми мә'луматларын топланмасыны, ишләдилмәсини тәшкил етмәк. Бу заман тәфтиш, мүшаһидә, анкет соғруларындан, сијаһыјаалма вә башга актлардан истифадә едилмәклә, шүбһәләри ајырды етмәк мәгсәдјөнлүдүр.

4. Тәһлилин нәтичәләринин үмумиләшдирилмәси вә онлардан истифадә едилмәси. Бурада тәһлилин нәтичәси ашкар олунур, кениш мұзакирә едилир, чыхарылмыш нәтичәләрә тә'минат верилир, нәтичәләр, үмумиләшмәләр, јекун мә'луматлар рәһбәрә, һабелә ичрачылара чатдырылыр, нәтичә вә тәклифләр ирәли сүрүлүр.

Тәһлили апармаг үчүн бир сыра методлардан истифадә едилир ки, бунларын да һәр биринин өз тә'јинаты вә мәтләби вардыр. Белә ки, нәтичәнин мугәјисә едилмәси методу васитәсилә фактики нәтичә план көстәричиләрилә, һазырдакы вәзијјәт әввәлки дөврләрлә, габагчыл тәчрүбә, мүүссисәнин нәтичәләрилә мугәјисә олунур, тәрәддүдләр, сәбәбләр, мејлләр ашкар едилир, габагчыл тәчрүбәнин өјрәнилмәси ирәли сүрүлүр.

Тәһлилдә мә'луматларын групплашдырылмасындан, системләшдирилмәсиндән, статистик, ријази методлардан вә игтисади арашдырмалардан истифадә едилир. Бу заман әсас мәгсәд идарәетмә саһәсиндә әлдә едилмиш нәтичә вә мејлләри дүзкүн ашкара чыхармаг, онун һәгиги вәзијјәтинин тәһлилин тә'мин етмәкдән ибарәтдир ки, бу да сечмә јолу илә вә бүтүн мә'луматларын нәтичәсини изләмәклә һәјата кечирилир вә бүтөвлүкдә мугәјисәли нәтичәләр алмаг олур.

***Тәшкиләти тәһлилин апарылмасынын бир сыра нөвләри вә гәјдалары вардыр. Бунлар әсасән ашагыдакылары әһәтә едир:***

***а) тәһлил объектинә көрә:*** гурулуш вә функционал тәһлил;

***б) мәзмунә көрә:*** идарәетмәнин тәшкили, методлары, просесләри вә техникасынын, технолокијасынын тәһлили;

***в) нәтичә формасына көрә:*** кәмијјәтчә вә кејфијјәтчә, гијмәтчә тәһлил;

***г) мүддәтинә көрә:*** системли, лазым олан заман тәһлили;

***д) идарәетмә субъектинә көрә:*** тәсәррүфатдахили, идарәдахили вә идарәдән-

кэнар, jə'ни онларын органлары тэрэфиндэн апарылан тәһлил;

*д) мәгсәдинә көрә:* дахили вә мүгајисәли, jə'ни һәмин саһәнин, системин, ишин вәзијјәтинин вә онларын мүгајисә едилмәси тәһлили;

*е) эһатә олунамасына көрә:* локал (идарәетмә системинин јалныз бир үнсүрүнү, бир һиссәсини эһатә едән), комплекс (бүтүн системи эһатә едән, онун бүтөв вәзијјәтини әкс етдирән, нәтичәли олан) тәһлил вә с.

Игтисади тәһлил заманы илкин информасијалар јенидән ишләнилик вә ондан оператив нәтичәләр чыхарылыр. Бунун әсасында мүәссисәләрин, онларын дахили бөлмәләринин истифадә-тәсәррүфат фәалијјәти тәһлил едилир. Игтисади тәһлил һәм дә идарәетмәнин бир функцијасы кими тәзаһүр едир. Игтисади тәһлил идарәетмә гәрарларынын, планлашдырманын елми сәвијјәси үчүн башлыча әсасдыр.

Игтисади тәһлилдә дөјөр, әмәк вә чинси ме'јарлар, көстәричиләр системиндән истифадә едилир. Игтисади тәһлилин көстәричиләр системинә әмәк васитәләриндән, әмәк чисимләриндән, әмәк вә әмәк һаггындан истифадәни, һабелә мәһсулун маја дөјәрини, мәнфәәт вә рентабеллик, мүәссисәнин малијјә вәзијјәти, игтисади фондлардан истифадә олунамасыны сәчијјәләндирән конкрет көстәричиләр дахилдир.

Игтисади тәһлилдә мүәссисәнин фәалијјәтинин комплекс игтисади тәһлилинин мүһүм әһәмијјәти вардыр. Бурада игтисади көстәричиләрин конкрет игтисади тәһлили методу илә јанашы, мәчму көстәричиләрин комплекс тәһлили башлыча әһәмијјәт кәсб едир. Комплекс игтисади тәһлилдә мүхтәлиф методлардан истифадә едилир. Бу заман ашағыдакы ән'әнәви методлар: статистик, һесабат материалларынын групплашдырылмасы, игтисади көстәричиләрин орта кәмијјәтинин, нисби вә мүтләг һәддинин мүәјјәнләшдирилмәси, индекс, синтез вә тәһлил, коррелјасија вә регресија тәһлили, баланс гәјдасында узлашдырма методлары илә јанашы хәтти програмлашдырма, матрица моделләриндән дә истифадә едилир. Ахырынчы ики метод хүсусән игтисади тәһлилдә электрон-һесаблама машынларындан истифадәси заманы кениш тәтбиг едилир..

## § 8. Тәшкилати лајиһәләндирмә

Тәшкилати тәһлилин әсас мәгсәдләриндән бири идарәетмә саһәсиндә сәмәрәлији јүкәлтмәк әсасында еһтијатларын ашқара чыхарылмасыдыр. Бу еһтијатлар ашағыдакылары эһатә едир.

а) идарәетмә саһәсиндә чанлы әмәкдән истифадә едилмәси еһтијатлары; б) идарәетмә саһәсиндә әмәк чисимләриндән истифадә едилмәси; в) идарәетмә саһәсиндә хәрчләрин азалдылмасы еһтијатлары; г) идарәетмә саһәсиндә әмәк васитәләриндән истифадә едилмәси еһтијатлары.

Көстәрилән бүтүн бу еһтијатларын истифадә едилмәси мүәссисә вә тәшкилатларда идарәетмә саһәсиндә кениш тәкмилләшдирмә ишләринин апарылмасыны тәләб едир. Һәмин еһтијатлар тәшкилати лајиһәләндирмәдә, әмәјин елми тәшкили, һабелә мүгабил вә тәшкилати-техники тәдбирләр планларында әкс олунар.

*Идарәетмәнин тәшкилати лајиһәләндирмә, идарәетмә апаратынын сәмәрәләш-*

*дирилмәси вә тәкмилләшдирилмәси мұасир-шәраитдә бөјүк әһәмийәт кәсб едир.*

*Тәшкилати лајиһәләндирмәнин башлычи мәзмуну мұәссесә вә тәшкилатын јени идарәетмә системинин тәшкилати формасыны јаратмагдан, мөвчуд идарәчилик мұнасибәтләрини инкишаф етдирмәкдән, ону бәјинән тәсәррүфат вәзифәләрини ујғулашдырмагдан ибарәтдир.* Бундан башга, тәшкилати лајиһәләндирмә фәалијәтдә олан идарәетмә гурулушуну, лајиһәләндирилән јени идарәетмә гурулушуну, идарәетмә просесини, әмәјин тәшкилини, сәнәдләшмә вә сәнәд дөвријјәсини, информасија ахыны гајдасыны, тәшкилати техникасыны әһатә едир.

Идарәетмәнин гурулуш схеми, штат чәдвәли, әсаснамә, вәзифә тә'лиматлары, вәзифә бөлкүсү, һүгүг актлары, мәс'улијјәт, иш нормалары, техноложии хәритә, ичранын јеринә јетирилмәсинә нәзарәт, иш јерләринин тәшкили, планлашдырылмасы, лајиһәләндирилмәси, сәнәдләрин ишләнмәси, сәрәнчәм сәнәдләринин һазырланмасы, һабелә сәнәдләрин чохалдылмасы, өтүрүлмәси, верилмәси вә сахланмасы, рабитә системи, диспетчерләшмә, һесап - учот иши вә с. мәсәләләри өзүндә әкс етдирир. Тәшкилати лајиһәләндирмә идарәетмә системинин бүтүн фәалијјәтини әһатә етмәклә, идарәчилик фәалијјәтиндә оптималлығы, комплекслији тә'мин етмиш олур.

Тәшкилати лајиһәләндирмә бир сыра методларын көмәји илә һәјата кечирилик. Онларын көмәјилә сәмәрәләшдирмә планлары, програмлары вә прогнозлары һазырламаға башламаг, гаршыја гојулмуш мұәјјән мәгсәди тамамламаг олар. Бу методлар конкрет олага ашагыдакылары әһатә едир: тәшкилати вә игтисади тәһлил, тәшкилати вә техники нормалашдырма, иш вахтынын өјрәнилмәси, техники- игтисади һесаблама, әмәлијјатларын тәдгиги, идарәетмә просесинин вә гурулушунун моделләшдирилмәси, гурулашдырылмасы, конкрет социал тәдгигат методлары, социал планлашдырма вә прогнозлашдырма, тәчрүбә-сынаг вә башга тәдгигат методлары. Бу методларын көмәји саһәсиндә идарәетмә системини лајиһәләшдирмәк олар.

Идарәетмә апаратынын сәмәрәләшдирилмәси вә сәмәрәлилијинин һесабланмасы һаггында универсал көстәричиләр системи јохдур. Лакин идарәетмәнин игтисади сәмәрәлилијини әһатә едән тәдбирләр планы мұәјјән етмәк мүмкүндүр. Бура әмәјин елми тәшкили үзрә тәдбирләр планы, истеһсалын планлашдырылмасы, истеһсал вә идарәетмә просесләринин тәкмилләшдирилмәси, мөвчуд мұәссесәләрин јенидән гурулмасы, онларын истеһсал күчләриндән истифадә едилмәсинин сәмәрәлијини јүксәлтмәк, универсал машын вә механизмләр тәтбиг етмәк, истеһсалын кедишинә нәзарәт етмәк, горујуб сахламаг, иш вахтындан сәмәрәли истифадә етмәк, габагчыл вә мүтәрәгги әмәк методларыны кенишләндирмәк, истеһсал мәдәнијјәти вә шәраитини јахшылашдырмаг, әсас вә дөвријјә вәсаитләриндән дүзкүн истифадә етмәк, ишчиләрин ихтисасыны јүксәлтмәк, социализм јарышыны инкишаф етдирмәк вә с. мәсәләләр дахилдир. Бу заман идарәетмәнин сәмәрәләшдирилмәси тә'сир васитәләринин јекуну, нәтичәси кими көрүнүр.

## XV ФӘСИЛ ИДАРӘЕТМӘНИН СОЦИАЛ-ПСИХОЛОЖИ МЕТОДЛАРЫ

### §1. Идарәеттәдә социоложи-психоложи амилләрни ролу вә әһәмијјәти. Рәһбәрлик психоложијасы

Мүәсир инкишаф мәрһәләсиндә чәмијјәтин, бүтөвлүкдә халг тәсәррүфаты саһәләриндә идарәетмәнин социал-психоложи методларына кетдикчә даһа чох әһәмијјәт верилир. Идарәчилик фәалијјәти чох мүрәккәб ичтимаи һадисә вә процесдир. Бу һәртәрәfli вә һәрчәһәтли мүнәсибәтләри, процесләри әһәтә етдијинә көрә мүхтәлиф истигамәттә вә мүхтәлиф елмләр тәрәфиндән өјрәнилир, изаһ олунар. Белә ки, игтисади, тәшкилати, инзибати вә с. мәсәләләрлә јанашы фәалијјәтин психоложи-емосионал вә мәнәви естетик, етик тәрәфләрини билмәк сон дәрәчә вачибдир. Лакин идарәчилик фәалијјәти социоложи-психоложи чәһәтдән һәлә лазыми сәвијјәдә өјрәнилмәмишдир. Һалбуки, идарәчилик әмәји, һәр бир рәһбәр ишчинин фәалијјәти, биринчи нөвбәдә, адамларла апарылан ишдән ибарәтдир. Һәлә вахты илә Ф. Енкелс кәстәрмишдир ки, адамларын, шәхсләрин идарә олунамасы социоложи идарәетмәнин башлыча формасыдыр.

Идарәетмә әмәјинин өзүнәмәхсус хүсусијјәтләри вардыр. Әкәр физики әмәклә мәншғул олап ишчиләр үчүн билаваситә әмәк объекти тәбиәт чисимләри, әмәк аләтләри олдуғу һалда, рәһбәрлик әмәји үчүн башлыча объект инсанын өзүдүр. Бундан башга белә бир чәһәти дә гејд етмәк лазымдыр ки, әмәк чисимләри вә әмәк аләтләриндән фәргли олараг инсан мүхтәлиф кејфијјәтә маликдир. Бу, илк бахышда адама чох садә вә ајдын көрүнән бир һәгигәтдир. Һалбуки, һәмин хүсусијјәт рәһбәр ишчиләрлә табечиликдә олан ишчиләр арасында мүрәккәб социоложи-психоложи әлағәләр јарадыр.

*Психи процесләр*—тәсәввүр, тәфәккүр, диггәт, һиссетмә, ирадә вә с. шәхсијјәтин психи хассәси, јәни онун темпераменти, характери, габилијјәти, мүхтәлиф мәнәфеләри вә тәләбаты илә үзви шәкилдә әлағәдардыр. Лакин һәмин психи хассә бүтүн адамларда, нечә дејрләр, стандарт тәшкил етмир вә ејни сәвијјәдә олмур. Мәһз бу хассәјә көрә дә адамлар бир-бириндән фәргләнирләр. Демәли, психи хассә һеч дә бә'зиләринин дүшүндүјү кими тәнзим олунамаз, идарәолунамаз бир шеј дејилдир. Мүәјјән мүһит чәрчивәсиндә коллектив, хүсусилә рәһбәр ишчи һәмин психи хассәјә тә'сир кәстәриб ону тәнзим олуна билән бир объектә чевирә биләр. Мә'сәлән, һәр бир шәхс вә *коллективдә сағлам әсаслар үзәриндә гурулмуш мәнәфеләрин тәшәккүл тапмасында*, јарадычы габилијјәтин инкишаф етдирилмәсиндә, тәләбатын дүзкүн гурулмасында саһибкарын, менечерин, коллективин чох бөјүк ролу вардыр. *Хүсусилә рәһбәр ишчинин нумунә күчү бурада мүһүм* амил ролуну ојнајыр. Нүмунә күчү бөјүк гүввәдир. Бу мүддәә тамамилә бу мәсәләјә дә аиддир. Тәчрүбә кәстәрир ки, һәр һансы бир мүәссисәдә, идарәдә, ассиасијада, биржада олан гејри-нормал һал, һадисә, гејри-нормал социоложи-психоложи вәзијјәт хејли дәрәчәдә һәмин нүмунә күчүнүн зәиф олмасы, позулмасы јахуд олмамасы үзүндән баш верир.

Психи процесләр вә шәхсијјәтин психи хассәси онун психи вәзијјәти илә үзви сурәтдә бағлыдыр. Инсанын психи вәзијјәти онун идарәетмә процесиндә вә

идарәетмә системиндә һәјәчанланмасы, емосијасы (мәнфи, јахуд мүсбәт емосијалар) илә әлагәдардыр ки, бу да онун һәјәт фәалијјәтинә, әһвал-руһијјәсинә, севинч вә ја кәдәрләнмәсинә сәбәб олур. Лакин бу вәзијјәти һеч дә сырф синир системинин мәнсулу, нәтичәси адландырмаг сәһв оларды.

**Инсанларын, менечерләрин тем- Темпераментлилийин типләри вә онун әламәт- пераментлилийинин әсас типләри** ләри ашағыдакындан ибарәтдир:

**1. Сангвинлик. Әламәтләри:** јекнәсәк ишләри дејил, чанлы, јарадычы иши севән; чәсарәтли олан; мөгсәдјөнлү фәалијјәти олан, өз мөгсәдинә инадла, лакин сәбирлә наил олан; мүстәгил аһәнкдар фәалијјәт кәстәрән; сәһвә јол вермәјән. **2. Холерик. Әламәтләри:** лүзумсуз тәләсиклијә јол вермә; һәр шеји бир анда һәлл етмәјә чәһд кәстәрмә; ишдә ејни заманда сәј кәстәрән, ишә чан јандыран, лакин мүгавимәтә раст кәлдикдә ишдән сојујән, руһдан дүшән; мәсулијјәтли ишләр ичра етдикдә мәсулијјәт һиссинин кәркинләшмәси; ишини гејри-аһәнкдар ичра етмәси. **3. Флегматик. Әламәтләри:** сүрәтли, рәнкарәнк мәзмуну олмајән, орта иш сүрәти олан ишчи групу илә сәчијјәләнир; кәркин иш режиминә дөзә билән; ишдә тәмкинли олан, ишә һәвәси олан; јекнәсәк ишләрә дөзүмлү олан. **4. Меланхолик. Әламәтләри:** флегматик характерилә охшарлығы; даһа чох арамла, јаваш ишләмәси; сүрәтли, мәсулијјәтли олмајән фәалијјәт сфераларында ишләмәји севмәси; тәкликдә уғурла ишләјә билмәси; онун үчүн әһвал-руһијјәнин даһа өнәмли олмасы; ејни заманда әмәкдашларын көмәјинә еһтијач һисс етмәси.

Бүтүн бу систем сәчијјәси адамларын давранышына бу вә ја дикәр дәрәчәдә тә'сир кәстәрир. Бә'зи психологлар һағлы олагаг бу сәчијјәләр системини *бејпәлмиләлчи* адландырыр. Доғрудан да бу әксәр адамларда, халгларда тәсадүф едилән әламәтләрдир. Бунунла белә *һәр тип темпераментин өзунун үстүн вә чатышмајән чәһәтләри вардыр.* бунунла белә бизим фикримизчә сангвиник, холерик, флегматик вә меланхолик характерләр системини диггәт, јаддаш, тәфәккүр кими тәбии психи просесләр кими гијмәтләндирмәк, онларла бир сыраја гојмаг олмаз. Чүнки мүһитдән, мотивләшдирмә сәвијјәсиндән асылы олагаг флегматик сангвиник вә јахуд, сангвиник меланхолик тәбиәтли ишчијә чеврилә биләр.

Адәтән, бә'зи сосиологлар вә игтисадчылар истеһсал, әмәк просесиндә адамлар арасында, баш верән зиддијјәтләри, шәхсијјәтләр арасындакы *чидди мунағишәләри сырф психолокијанын ганунлары илә, инсана хас олан куја мәнфи амилләрлә изаһ етмәјә чалышырлар.* Һалбуки, сосиоложи-психоложи вәзијјәти һеч дә истеһсал мүнасибәтләриндән, мүлкијјәт плүрализминдән кәнарда изаһ етмәк дүзкүн дејилдир.

Сосиоложи-психоложи просесләрин адамлара тә'сири, ишчиләрин психи вәзијјәти истеһсалат коллективләриндә, һәр һансы бир иш јериндә јарадылмыш конкрет шәраитдән, рәһбәр ишчиләрлә табечиликдә олан ишчиләр арасындакы илкин мүнасибәтләрдән хејли дәрәчәдә асылы олур. Беләликлә, бүтөвлүкдә бүтүн психи һадисәләр инсанын психи фәалијјәтинин ән јүксәк сәвијјәсини—шүуруну мүрјјән едир. Бу о демәкдир ки, башга амилләрлә јанашы адамларын шүуруну сосиоложи-психоложи амилләрдән кәнарда тәсәввүр етмәк олмаз. Шүурлулуг исә биринчи нөвбәдә адамларын онлары әһатә едән мүһити, шәраити, объектив олагаг, јарадычы шәкилдә тәһлил етмәкдә, давранышларыны, хәтти-һәрәкәтләрини дүзкүн



идарэ етмэкдэ, дүнэнки, букүнкү вэ кэлэчэкдэки һадисэлэрэ реал вэ һәм дэ дүзкүн гиймэт вермэкдэ өзүнү тэһаһүр етдирир. Она көрө дэ инсанын давранышына, онун шууруна тэ'сир едэн амиллэрэ биртэрэфли дежил, систем һалында, комплекс һалда јанашмаг лазымдыр.

Эмэк фэалијјетиндэ адамларын ичтимаи-игтисади һадисэлэрэ мүнасибэти, һэјат һадисэлэринин дүзкүн гиймэтлэндирилмэси вэ дэрк етмэсиндэ идарэетмэ апаратынын дүзкүн гурулмасы вэ менечерлэрин, саһибкарларын вэ с. елми принциплэр эсасында мүүјјөн олунамасы мүһүм эһәмийјјэтэ маликдир. Белэликлэ, эмэк фэалијјетиндэ инсанын һэрэкэтини, давранышыны елми чэһэтдэн изаһ етмэк, бу *давранышын прогнозуну вермэк имканы вэ зэруријјэти мејдана чыхмыш олур.* Саһибкар бу чэһэтлэри билмэклэ табечилијјиндэ олан ишчилэрлэ сағлам психоложи эсаслар үзрэ элагэ сахламағы, онлара психоложи тэ'сир көстэрмэклэ јанашы, һэр бириндэ вэ өзүндэ даһа сэмэрэли ишлэмэк үчүн эн јахшы психоложи кејфијјэтлэри инкишаф етдирэ билэр.

Мүасир елми-техники ингилаб инсан психолокијјасына, *психолокија елмиш гаршы јени тэлэблэр ирэли сүрүр.* Бунун нэтичэсиндэ онун јени «гол-будаглары», психолокија елминин хүсуси саһэлэри—эмэк психолокијјасы, мүһэндислик психолокијјасы, тибб психолокијјасы, идарэетмэ психолокијјасы, идман психолокијјасы, һүгүг психолокијјасы вэ с. мејдана кэлмишдир. Бундан башга психолокија дикэр елмлэрлэ—физиолокија, мэнтиг, естетика, ергономика, сосиолокија вэ кибернетика илэ үзви элагэ шэраитиндэ инкишаф етмэкдэдир. Лакин бир сыра елми вэ рэһбэр ишчилэр *белэ бир сэһв фикир ирэли сүрүрлэр ки, истеһсалын вэ адамларын узаг мәсафэдэн идарэ олунамасы куја адамларла билаваситэ јахындан элагэ, үнсийјэт сахланмасы зэруријјэтини, о чүмлэдэн психоложи амиллэрин эһәмийјјэтини азалдыр.* Бу белэ дежилдир. Эксинэ, елми-техники тэрэгги шэраитиндэ истеһсалда инсан амилинин ролу кетдикчэ артыр. Чүнки белэ бир шэраитдэ *мүрэккэб эмэк просеси инсанын психи хүсусийјјэтлэринэ чидди тэ'сир көстэрир вэ јени, даһа чэтин тэлэблэр ирэли сүрүр.* Белэликлэ, инсанларын психи јүклэнмэси, зехни фэалијјэти даһа да артыр. Доғрудан да автоматик идарэетмэ системиндэ, истеһсалын там автоматлашдырылмасы вэ механиклэшдирилмэси шэраитиндэ ишчилэр өз вэзифэлэрини ичра едэркэн эввэлкинэ нисбэтэн чох бөјүк һэчмдэ мэлуматлар алыр, ону јенидэн ишлэјиб һазырлајыр вэ мүвафиг јерлэрэ чатдырырлар. Тэчрүбэ көстэрир ки, ишдэ олан бөјүк гээалар, зај мөһсул бурахылышы бир сыра һалларда инсанын психоложи хүсусийјјэтлэри вэ имканларыны рэһбэр ишчинин кифајјэт гэдэр билмэмэси үзүндөн ирэли кэлир. Чүнки һэр бир ишчинин башга чэһэтлэри илэ јанашы, физиоложи, психоложи вэ интеллектуал инкишаф параметрлэрини билэрэкдэн она һэр һансы бир мүвафиг тапшырығы вермэк олар.

Мүасир дөврдэ игтисадијјатын вэ ичтимаи инкишафын *эн башлыча мәсэлэлэриндэн бири адамларда эн јахшы психоложи кејфијјэтлэрин ашыланмасындан ибарэтдир.* Бу мәсэлэнин мүвэффэгийјэтлэ һэлл олунамасы нээри бахымдан мүмкүндүр. Инсанлар башга чанлылардан фэргли олараг һэјат һэгийгэтини вэ һадисэлэрини шуурлу дэрк етмэк, мүһитэ фэал тэ'сир етмэк, ону тэкмиллэшдирмэк габилијјэтинэ маликдир. Инсан бөјүк јарадычы гүввэјэ гадирдир. Инсанын бејнинин өзү эн мүһүм эввэдилмэз идарэетмэ органыдыр. Психи һадисэ мөһз бејнин

хассэси олдуғуна көрө, али синир системинин фэалијјэти илэ элагэдардыр. Синир системи бурада эсасэн ашағыдакы ики башлыча функцијаны идарэ едир: о, инсан организмндэ олан мүхтэлиф органларын фэалијјэтини узлашдырыр, идарэ едир, элагэлэндирир, Хабелэ инсанла харичи мүһитин элагэсини гајдаја салыр, тэнзимлэјир.

*Идарэетмэ эмэји вэ идарэетмэ мэдэнијјэти адамлара гаршы нэзакэтли вэ ишдэ сэриштэли олмагы тэлэб едир. Тэчрүбэ көстэрир ки, мэдэни һалда верилэи көстэриш көбүд формада верилэндэн чох јахшы нэтичэ верир.* Америка идарэетмэ системн бахымындан идарэетмэ ишчиси һэтта јумор габилијјэтинэ малик олмалыдыр. Элбэттэ, бу үмуми һалда дејилмиш бир фикирдир. Чүнки бүтүн зиддијјэтлэрин арадан галдырылмасына һеч бир јумор тэ'сир көстэрэ билмэз. Тэсадүфи дејилдир ки, бир чох инкишаф етмиш капиталист өлкэлэриндэ ишин кејфијјэтинин јахшылашдырылмасында сосиоложи-психоложи амиллэрин өјрэнилмэсинэ бөјүк эһэмијэт верилир. Бунунла элагэдар олараг «*инсан мүнәсибэтлэри*» *доктринасы* ирэли сүрүлүр. Мэсэлэн, АБШ-да 400-дэн чох ири санаје мүэссисэлэриндэ хүсуси «сосиоложи шө"бэ» јарадылмышдыр. Бундан элавэ *500-э гэдэр хүсуси фирмалар* мүэссисэлэрэ «инсан мүнәсибэт»лэринин мүэјјэн едилмэси хэтти илэ хидмэт көстэрирлэр. Бир чох али мэктэблэрдэ «инсан мүнәсибэтлэри» мүстэгил бир фәнни кими кечирилир. Бир сыра сосиологлар вэ игтисадчылар исэ белэ бир фэрзијјэ ирэли сүрүрлэр ки, белэ бир сосиоложи хидмэт ишчилэри илһамландырмаг, онларын эмэк фэалијјэтини сэмэрэли тэшкил етмэк, һабелэ һэјат фэалијјэтини фираванлашдырмаг, шэнлэндирмэк мэгсэдини күдүр.

Мүасир дөврдэ, инсанларын шүурунун артдыгы, мэдэни-техники сэвијјэсинин јүксэлдији бир шэраитдэ корпорасија, фирма, ассосасија апараты ишчисинин сосиоложи психоложи амиллэрэ, бу амиллэр васитэсилэ ишчилэрэ тэ'сир етмэси габилијјэтинэ малик олмасы сон дэрэчэ вачибдир. Тэчрүбэ көстэрир ки, доғрудан да инсанлар, нечэ дејэрлэр, јалныз көрмэ, ешитмэ вэ дикэр габилијјэтлэринэ көрө дејил, һәмчинин һәм өзүнүн вэ һәм дә идарэ рэһбэринин характеринэ ујғун чалышмаға сөј көстэрирлэр. Демэли, саһибкардан вэ онун табечилијиндэ олан ишчинин характериндэн чох шеј асылыдыр. Адамлар мүэјјэн характерли, хејирхаһ, күчлү, зэиф, һэлледичи, үнсийјэтчил, ирадэли вэ ирадэсиз, икид јахуд горхаг, фэал вэ ја пассив, сэриштэли, интизамсыз, мүстэгиллији севэн, тэмкинли вэ дикэр характерэ малик олулар. Лакин адамларын бир-бирлэриндэн бу дэрэчэдэ фэрг-ләнмэси һеч дә һэр кэсин өз билдији кими һэрэкэт етмэси демэк дејилдир. Сосиоложи-психоложи амиллэрин нэзэрэ алынмасыны, бу амиллэрлэ һесаблашманы һеч дә бэсит һалда баша дүшмэк дүзкүн дејилдир. *Адамлар арасында фэрди психоложи хүсусијјэтлэрдэн башга үмуми. үмумбэшири хүсусијјэтлэр, үлви мүнәсибэтлэр дә вардыр.* Она көрө адамларын характери *биринчи нөвбэдэ онларын эмэјэ, өз вэзифэ-синэ*, бизи эһатэ едэн мүһитэ, адамлара вэ өзүнүн өзүнэ олан сағлам мүнәсибэтилэ, тэлэбкарлығы илэ мүэјјэн олунмалыдыр. Биз дејэрдик ки, бурада адамларын өзүнүн мүнәсибэти, нечэ дејэрлэр, јалныз башгаларынын дејил, өзүнүн өзүнү алдатмамасы, мүстэгил хэтт тутмасы мүһүм эһэмијјэтэ маликдир. *Үмумијјэтлэ, мүстэгилик шәхсийјэтин* мүрәккэб психи просеслэр комплекси вэ хассэси олуб, *онун өзүнэ саһиб олма, өзүнү тэнгид етмэ, чэсарэтлилик, мэгсэдэујғунлуғ,*

инадкарлыг, фэаллыг вэ *кифажэт гэдэр интеллектуал инкишаф сэвијјэси илэ элиггэдардыр*. Мэһз бу чэһэтлэрин јалныз ажры-ажры адамларда дејил, бир чох адамларда, бүтүн коллективдэ тэшэкуул тапмасы вэ инкишафы хејли дэрэчэдэ јенэ дэ биз дејэрдик ки, рэһбэр ишчидэн, онун нүмунэ күчүндэн, онун бу ишдэ нэ дэрэчэдэ мараглы олмасындан асылыдыр. Адэтэн, бир гајда олараг саһибкар ишчини тэнгид етмэји бачардыры кими, *тэнгидэ дөзмэли, тэмкинли олмалыдыр. Ишчилэри тэибей етдији кими, онлары мэ'нэви чэһэтдэн һэвэслэндирмэји дэ бачармалыдыр*. Экэр бу хүсусијјэт рэһбэр ишчидэ јохдурса, демэли, о, нэинки социоложи-психоложи амиллэри билмир, һэм дэ идарэетмэ һаггында принциплэри кобуд сурэтдэ позмуш олур.

Мэ'лумдур ки, һэр бир истехсалат коллективы комплекс техники, техноложи вэ игтисади һадисэлэр мачмусундан ибарэт олмагдан башга, һэм дэ ичтимаи-психоложи һадисэлэр, просеслэр мачмусундан ибарэтдир. Она көрэ дэ идарэетмэ просесиндэ һэмин объектэ тэ'сир едэн амиллэрдэн, о чүмнэдэн социоложи-психоложи амиллэрдэн бачарыгла истифадэ етмэјин бөјүк эһэмијјэти вардыр. Бурада психоложи иглим дејилэн «иглимин» дэ јарадылмасы мүстэсна эһэмијјэтэ маликдир. Доғрудан бу «иглимин» өјрэнилмэси вэ идарэ едилмэси бэ'зилэринин дүшүндүјү кими чох да асан бир мэсэлэ дејилдир. чүнки бир көрүшдэ, бир анда, адамларын эһвали-руһијјэсини, арзусуну, амалыны, мэгсэдини билмэк, тэнзим етмэк чэтиндир. Буну билмэк бөјүк тэчрүбэ тэлэб едир. Бу чэһэтлэр психолокија дилиндэ *психогностика-инсаи* һисс етмэк «психог-ностиканын» исэ *һэрфи мэ'насы үрэји билмэк адлашыр*. Бу исэ рэһбэр ишчидэн һэр бир адамын давранышыны мүэјјэн едэн психоложи амиллэрин дэриндэн өјрэнилмэси вэ конкрет мүэссисэдэ онун һансы формада тэзаһүр етмэсини билмэји тэлэб еднр. Бурада, шүбһэсиз, ишчинин характери, пешэси, мэнафејин, јашы, чинс тэркиби, иш шэраити, мэдэни сэвијјэси, тэлэбаты, зөвгү, лазым кэлдикдэ, аилэ вэзијјэти вэ с. етик, естетик, социоложи-психоложи чэһэтлэр нэзэрэ алынмалыдыр. Демэли, *рэһбэр ишчи* бу чэһэтдэн дэ диггэтчил вэ *мушаһидэчи габиліјјэтинэ малик бир адам олмалыдыр*. Доғрудан да слэ ишчи вардыр ки, мүдиријјэтин онун үнванына дејилмиш һэр һансы тэнбеһедичи сөзү чох дэрин һэјэчанла, һисседичи емосија һалында гэбул едир. Елэси дэ вардыр ки, белэ сөзлэри сојугганлыгла гаршылајыр вэ она фэргсиз, эһэмијјэтсиз бир шеј кими јанашыр. Она көрэ дэ рэһбэр ишчи һэр бир коллектив үзвүнэ фэрди һалда јанашмағы, һансы илэ рэсми ичласда, һансы илэ икиликдэ данышмағы, икиликдэ тэнбей етмэји бачармалыдыр. Көрүндүјү кими, рэһбэр ишчи идарэетмэнин психоложи эсасларыны билмэклэ, онунла һесаблашмагла табечилијјиндэ олан ишчилэрлэ мэ'нэви-етик вэ естетик мүнәсибэтлэри даһа јахшы гура билэр. Ичтимаи истехсалын сэмэрэсинин даһа да артырылмасы, ишчилэрин ишэ чан јандырмасы, хејли дэрэчэдэ рэһбэр ишчи илэ ишчилэр арасында гаршылыглы мүнәсибэтдэн, бир сөзлэ, психоложи иглимдэн хејли дэрэчэдэ асылыдыр. Бурада эсас мэсэлэ ондан ибарэтдир ки, бу мүнәсибэтлэр шэкси мүнәсибэтлэр, һэм дэ гејри-нормал шэкси мотивлэр эсасында дејил, објектив эсаслар, јүксэк тэлэбкарлыг, принципал мөвге эсасында гурулмуш олсун. Бу мүнәсибэтлэр эдалэтли, һэр кэсин өз үзэринэ дүшэн вэзифэлэри вичданла ичра етмэје, бир-бирлэринэ диггэтчил олмаға, гаршылыглы һөрмэтэ эсасланмалыдыр.

Гаршылыгы сағлам мұнасибәтләрин тәнзим едилмәсиндә ичтимаи давраныш нормалары, эхлаг нормалары вә ичтимаи рә'ј мұһүм васитә ролуну ојнамалыдыр. Һәммин нормалар вә ичтимаи рә'ј сосиоложи-психоложи амилләрлә бирликдә гаршылыгы мұнасибәтләрә мұһүм васитә кими тә'сир көстәрир, бу мұнасибәтләри бир нөв өзү-өзүнә идарә олуна бир процесә чевирир, идарәетмә системинин даһа да демократикләшмәсинә сәбәб олур.

Көрүндүјү кими, идарәчилик эмәји техника вә технолокијадан ирәли кәлән мәсәләләрлә јанашы инсан тәбиәтиндән, инсан психолокијасындан ирәли кәлән мәсәләләрин дә нәзәрә алынмасыны тәләб едир. Она көрә дә идарәчилик эмәји, идарә едәнин эмәји, психоложи кәркинлик чәһәтиндән ән чәтин эмәк нөвләриндән биридир. Бу эмәк, гаршыда гојулмуш һәр һансы бир тапшырығын ичра олунамасы кедишиндә мәркәзи синир системиндә кедән интенсив процесләрлә дә үзви шәкилдә бағлыдыр. Һәммин ишдә олан психи кәркинлијин башлыча сәбәбләриндән бири дә адамларла даими тәмасда олмағ, коллективдә ишкүзар шәраитин јарадылмасы үчүн көрүлән әлавлә тәдбирләр, тапшырылмыш иш үчүн мәс'улијјәт һисси, һәмчинин мүрәккәб, интенсив идарәчилик эмәлијјатынын көрүлмәси илә әлағәдардыр. Бүтүн бунлар ону сүбут едир ки, рәһбәр ишчидән үмуми тәләбкарлығдан башга јахшы јаддаш, бөјүк диггәт, мұшаһидәчилик, тәмкинлик, јығчамлығ, интенсив ишләмә сүр'әти, ишин техника вә технолокијасыны билмәклә јанашы, психоложи иглим «технолокијасыны» билмәк тәләб олунар.

**Рәһбәрлик психолокијасы өзүнә ашағыдакы мәсәләләри даһили едир:**

- Демократик гајдалы рәһбәрлик иш стили;
- Рәһбәрлијин сосиоложи-психоложи чәһәти;
- Психоложи иглим вә ишин сәмәрәлилији;
- Конфликтин (мұнағишәнин) сосиоложи-психоложи чәһәтләри;
- Лидерлик давранышынын диагностлашдырылмасы;
- Рәһбәрлик-табечилик мұнасибәтләринин оптималлашмасы;
- Социал психолокија вә адамлар арасындакы мұнасибәтләрин тәшкили;
- Груп вә коллективин психолокијасы;
- Башгасынын фикринә һөрмәт егмә;
- Тәнгидә, ашкарлыға зөвг ојатма;
- Рәһбәр инчиләрин зәиф психоложи һазырлығынын арадан галдырылмасы;
- Әмәк вә ичтимаи фәаллығын стимуллашдырылмасы.

Инсан тәләбаты вә мәнәфеләринин формалашмасы вә инкишафы сосиоложи-психоложи методлар үчүн мұһүм әһәмијјәтә маликдир. *Инсанын ичтимаи кејфијјәти хејли дәрәчәдә онун тәләбаты вә мәнәфеләринин тәрбијә едилмәси илә әлағәдардыр.* Тәләбат инсанын объектив реаллыға олан мұнасибәтини ифадә едир. Тәләбат мәнәфеләр кими кениш вә чохчәһәтлидир. *Мәнәфеләр васитәсизлә инсанларын психолокијасы формалашыр вә инкишаф едир.* Тәләбат мадди, психоложи дәркәтмә, биркә фәалијјәт; фәалијјәт мұбадиләси, мәнәви вә с. формаларда олур. Бу тәләбат формалары вә онун өдәнилмә сәвијјәси нәтичә е'тибарилә инсанын социал давранышыны мүәјјән едир.

Үмумијјәтлә көтүрүлдүкдә «инсан-механизм», «инсан!-инсан», «инсан амили», «инсан-автомат», «инсан-кибернетика» вә «инсан-космос» системләри адам-

ларын иларетма ва истехсал фазалиятинин истичарини олан мунасибти  
мувафит оларат эмал калмишир. Иларетма, истехсал билавасит адاملарын  
сезинин, метсединин, дүшүнчясинин, мунасибтаринин ва онларын малтинет-  
лер олан тебетянын таяурудур. Она көрс дэ онларын иларетмад шитиракы  
формаларын, иларетмад тсир метоларын, шхсижат арсындакы  
мунасибтар ифренмак мүтлет зарур омур. Буларь сосиолокья, психолокья,  
сосиал-психолокья, мүнәндислик психолокьясы, шхсижат психолокьясы, эмк  
психолокьясы ва педагокика эмлери васитсиле френмак омур.

Сосиолокья эмми васитсиле адاملарын өзлерини арава билмесинин  
(тербијесинин) үмүми танунаулулугларь, истехсалчыларын теркиби, сосиал туру-  
лушу, мүхтлениф сосиал һадиселрини таршылыгы эмлери, ичтимав мүһитин,  
сосиолокья характерлери ва мунасибтарини терз-теректи френлир.

Сосиал психолокья эмми васитсиле ичтимав рјин, маратын, швали-  
руһинини формалашмасы, адاملарын фазалиятинин стумуларь, груп ва  
күтүнин психолокья хүсусијатери, онларын шхсијатини јаранмасына ва терз-  
кстини тсери, «мүдирлик-табеллик» мунасибтарини јаранмасы ва формалаш-  
масы ивал едилр.

Шхсијатин психолокьясы васитсиле али себ фазалијатинин типтери,  
инсаньн амалы, терветилији, характери, фазалијати, јалдашы, һисси, рејвань,  
дүшүнчя тсери, истехсалчыларь ва с. френлир.

Эмјин психолокьясы васитсиле ичтисе ва пештавилијати, кадрларын  
сечилмеси ва һиметлендилримеси, эмк и проселеринин психолокья чхцтери,  
кадрларь тсели, онларын френлир, истехсалчыларь ва с. талит омуру.

Көрүлү кими, јухарьн көстериле эмлер васитсиле инсанларьн  
үнсиситинде, бирке фазалијатеринде, онларьн лавранышларьн баш верен  
психолокья, сосиолокья, етлолокья тануларь, талларь ва танунаулулугларь, психи  
лазы миникаларь ва хүсусијатери, инсани мунасибтарери, шхси харселери ва  
характерлери френлир. Бу да өз нөвөссинде *психолокья ичтисе психоло-  
кокьясы ил багъыр*. Онда ичтилерин, бүтөвлүкдэ, коллективтерин истехсал  
ташырылыларьн, хидмет и вазифелерини јерине јетирмак д бир метод кими  
истихсал омуру. Инсани хүсусијатер, лавранышлар фазалигы артыр, истехса-  
лын истичарини билавасит ва долая јола тсир көстери. Сөзн кениш  
манасында, инсани кејфијатер, онлар арсындакы мунасибтар јүксек олдугда,  
онларда мөнай түва, инам јараныр, эмк чоплулуғуна, ичтимав фазалыгы себб  
омур.

Буүн булар ону демәје һат газандырыр ки, истехсал фазалијати үчүн  
смакдашыт фирмаларьн сечилмеси, онларь психолокья характерлери үчүн  
калмеси эмк махуларьн тсир едилр, бир нөв махулар түваје чеврилир.

Үмумијат, сосиал-психолокья методлар инсанлыг ва инсанијатлик һисси-  
нин ашыланмасына, онлар арсында мунасибтарини независимашыламына,  
сосиал мунасибтарини инкишайфана, ичтимав ва смк расалчылыгын јүксат-  
дилмесине, инсанда јени кејфијатерини формалашмасына ва башта психолокья  
мунасибтарини баш вермесине јакынлан көмеклик көстери.

фабула, а не на самом деле.

Сначала, а не наоборот, в методике анализа литературы надо установить, как соотносятся эти два понятия.

(а) Понятие «фабула» — это сюжет произведения, то есть последовательность событий, которые происходят с героями.

(б) Понятие «сюжет» — это повествование о событиях, которое ведется от имени автора или рассказчика.

(в) Понятие «смысл» — это то, что автор или рассказчик хочет сказать своим читателями или слушателями.

(г) Понятие «форма» — это то, как автор или рассказчик выражает свои мысли и чувства.

(д) Понятие «стиль» — это то, как автор или рассказчик использует язык.

(е) Понятие «жанр» — это то, к какой разновидности литературы относится произведение.

(ж) Понятие «эпоха» — это то, в какой исторической обстановке создано произведение.

(з) Понятие «направление» — это то, к какой группе литературных течений относится произведение.

(и) Понятие «интерпретация» — это то, как мы понимаем произведение.

(к) Понятие «критика» — это то, как мы оцениваем произведение.

(л) Понятие «эстетика» — это то, как мы воспринимаем искусство.

(м) Понятие «теория» — это то, как мы объясняем литературные явления.

(н) Понятие «практика» — это то, как мы занимаемся литературными делами.

(о) Понятие «искусство» — это то, как мы создаем произведения.

(п) Понятие «культура» — это то, как мы живем и мыслим.

(р) Понятие «цивилизация» — это то, как мы организуем свою жизнь.

(с) Понятие «общество» — это то, как мы взаимодействуем друг с другом.

(т) Понятие «история» — это то, как мы изучаем прошлое.

(у) Понятие «философия» — это то, как мы размышляем о жизни.

(ф) Понятие «наука» — это то, как мы познаем мир.

(х) Понятие «религия» — это то, как мы ищем смысл жизни.

(ц) Понятие «исполнительские искусства» — это то, как мы создаем красоту.

(ч) Понятие «художественное творчество» — это то, как мы создаем произведения искусства.

(ш) Понятие «искусство» — это то, как мы создаем произведения искусства.

(щ) Понятие «искусство» — это то, как мы создаем произведения искусства.

(ъ) Понятие «искусство» — это то, как мы создаем произведения искусства.

(ы) Понятие «искусство» — это то, как мы создаем произведения искусства.

## § 2. Социально-психологические проблемы поэтики

Понятие «фабула» — это сюжет произведения, то есть последовательность событий, которые происходят с героями.

Понятие «сюжет» — это повествование о событиях, которое ведется от имени автора или рассказчика.

Понятие «смысл» — это то, что автор или рассказчик хочет сказать своим читателями или слушателями.

Понятие «форма» — это то, как автор или рассказчик выражает свои мысли и чувства.

Понятие «стиль» — это то, как автор или рассказчик использует язык.

Понятие «жанр» — это то, к какой разновидности литературы относится произведение.

## Идарәтмәнин социал вә психоложи тә'сир методлары



1) *Сијаси тәшвиғат вә тәблиғат ишчиләрин сијаси тәрбијәси, инандырма тә'сир васитәси.* Бүтүн булар демократик партијалар, һәрәкатлар, һәмкарлар иттифагы вә дикәр ичтимаи тәшкилатларын мәғсәдләнлү сијаси фәалијјәтләринин тә'сири алтында һәјәтә кечирилир. Бүтөвлүкдә бу фәалијјәт һәјәт тәрзинин мүвафиғ социал-сијаси, идеја-тәрбијә вә башга ганун вә принципләринә әсасланыр. Һаршысына демократик принципләри тәблиғ әтмәк, Һаршыда дуран вәзифәләри изаһ әтмәк, шүүрлү иттизамы, јарадычылыгы, инамы бәргәрар әтмәк вә даһа јахшы ишләмәк сәјини, мәғсәдини тәрбијә әтмәји горујур. Бу ишдә мәтбуатдан, радио, телевизија, мүхтәлиф јығынчаглардан, әјани вәсаитдән, онларын башга формаларындан кениш истифадә едилир.

2) *Мүәссисә мүдирижјәтинин фәалијјәтинә нәзарәт.* Бурада мәғсәд мүәссисәнин иғтисад ивәзијјәтинин, идарәдилмәсинин јахшылашдырылмасына һәр васитә илә көмәклик көстәрмәкдән ибарәтдир. Одур ки, мүдирижјәтин фәалијјәтинә нәзарәт әтмәклә тәсәррүфатын әсас көстәрмәчиләри тәһлил едилир, нөгсанлары вахтында ашкара чыхарыб арадан галдырмаг, гәбул едилмиш гәрарларын јеринә јетирилмәсини јохламаг, ајры-ајры мүтәхәссисләрин һесабатларыны динләмәк, мүәссисәнин инкишаф етдирилмәси, јени еһтијатларын ашкара чыхарылмасы үчүн адамлары сәфәрбәрлијә алмаға, ишләри тәшкил әтмәји көмәк едир.

3) *Тәһгид вә өзүнүтәһгид.* Истәһсалын инкишаф етдирилмәси вә тәсәррүфат фәалијјәтинин нәтичәләрини јахшылашдырмаг, истәһсалатда баш верән нөгсанлары вахтында ашкара чыхармаг үчүн тәһгид вә өзүнүтәһгид тә'сир васитәләриндән кениш истифадә едилмәлидир. Тәһгид вә өзүнүтәһгид принципаллыг, ашкарлыг, бурахылан нөгсанларын ачыг е'тираф олунмасы, объективлик, конкретлилик, инкарыс вә башга кејфијјәтләри өзүндә бирләшдирир. Тәһгид вә өзүнүтәһгид үмуми ишә, истәһсалын инкишафына, мүсбәт нәтичәләрә наил олмаға тәкан верир, һабелә ондан нөгсанларын дүзәлдилмәсиндә, кадрларла ишин јахшылашдырылмасында бир метод кими истифадә олунур.

4) *Мүәссисәнин идарәдилмәсинә ишчиләрин чәлб едилмәси.* Ишчиләрин

тәшкилат вә мүәссисәләрин идарәедилмәсинә кениш чәлб едилмәси ән мһүм тә'сир васитәләриндән биридир.

Ишчиләрин идарәетмәжә кениш чәлб едилмәси өзүнү мүәссисәләрдә кечирилән истеһсалат мүшавирәләриндә, ичласларда, үмуми јығынчагларда бир даһа көстәрир. Бурада истеһсал фәалијјәти, әмәк интизамы, коллектив үзвләри тәрәфиндән истеһсал вә ичтимаи вәзифәләрин јеринә јетирилмәси, ән мһүм гәрарлар мһнтәзәм мүзакирә едилир, ишчиләр тәрәфиндән ирәли сүрүлән тәклифләр вә тәнгиди гејдләр нәзәрә алыныр, гәрара салыныр. Бу барәдә бүтүн коллективә мһнтәзәм мә'лумат верилир. Бүтүн бунлар нәтичә е'тибарилә, өз нөвбәсиндә ишчиләрин тәрбијә едилмәсинин фәал васитәсинә чеврилир.

Ишчиләрин социал вә тәрбијә фәаллығынын јүксәдилмәсиндә әсас методлардан бири *рәгабәт вә јарышын тәшкилидир*. Бу метод васитәсилә чәмијјәтин ичтимаи-сијаси вә тәрбијә ишинә вә һәр бир коллективин мә'нәви мһнитинә, бахышына, саһибкарлыг тәшәббүсүнә вә јарадычылығына әсаслы тә'сир көстәрмәк оләр. Јарыш коллективин бөјүк тәрбијә мәктәбидир, онлар рәгабәтдә өзүнүн бүтүн кејфијјәтләрини көстәрә билирләр. Рәгабәт чәмијјәтин игтисади-мә'нәви гуручулуғ методудур, адамларын ичтимаи истеһсалын идарәедилмәсинә чәлб етмәк формасыдыр. Лакин бир сыра һалларда әмәк јарышынын тәшкили, гијмәтләндирилмәси, габагчыл тәчрүбәнин өјрәнилмәси вә јајылмасы мәсәләләри лазыми сәвијјәдә гурулмур. Она көрә дә јарышын тәшкили принципләри, гәбул едилмиш өһдәликләр вә планлар бә'зи һалларда позулур, даһа доғрусу, јеринә јетирилмир, јахуд гәбул едилмиш өһдәликләр вә тапшырыглар јарыш иштиракчыларынын ади истеһсал вәзифәләри олур, кәркин рәгабәтин һәјата кечирилмәси методуна чеврилмир.

Рәгабәт ишчиләр арасында јарадычылығын инкишаф етдирилмәси васитәсинә чеврилмәли вә бурада һеч бир һәј-күјә вә курултуја јол верилмәмәлидир, әксинә, ишкүзарлыға, конкретлијә вә тәләбкарлыға кениш мејдан ачылмалыдыр. Лакин бир чох дәвләт мүәссисәләриндә әмәк јарышы бә'зи мүәссисә вә тәшкилатларда формал тәшкил едилир, өһдәликләр һәј-күјчүлүклә вә курултујла гәбул едилир. Нәтичәдә онун јеринә јетирилмәси сәфәрбәрәдичи гүввәјә чеврилмир, јарышын кедиши просесиндә күтләвилик, фәалыг вә јенилик һисс едилмир вә нәһәјәт, игтисадијјәтин инкишафынын һәрәкәтвәричи амили ола билмир. Бә'зи мүәссисәләрдә јениликчиләрин тәшәббүсләринә чох надир һалларда тәсадүф етмәк олур. Бир сыра мүәссисәләрдә нормаларын кејфијјәтсиз олмасы сахта јениликчиләр, габагчыллар әмәлә кәтирир. Бурада елми-техники тәрәггиинин тәтбиги вә нормалары јеринә јетирән ишчиләрин ихтисас, билик, әмәк вәрдишләри дејил, һәмин нормаларын ишчиләр тәрәфиндән асанлыгла јеринә-јетирилмә дәрәчәси нәзәрә алыныр.

Әмәк јарышынын дүзкүн тәшкилинин башлыча принципләри ашкарлыг, нәтичәләрин мүгајисә едилмәси, јолдашчасына гаршылыглы јардым, кениш габагчыл тәчрүбә мүбадиләсидир.

Әмәк јарышынын бир сыра формалары вардыр: 1) пешәләр үзрә фәрди јарыш; 2) ајры-ајры тәсәррүфатлар, мүәссисәләр арасында јаршы; 3) саһәләр, сехләр үзрә јарыш, рәгабәт.



### § 3. Сосиал метод вэ сосиал планлашдырма

Идарэтмэнин сосиал-психоложи методу: а) идарэтмэнин сосиал методу; б) идарэтмэнин психоложи методундан ибарэтдир.

Сосиал методларын көмэжи илэ истехсал вэ эмэк коллективлэринин формалашдырылмасы, онларын сосиал инкишафынын планлашдырылмасы, мэ'нэви тэрбижэ, мэ'нэви стимуллашдырма нормалары тэнзим олунур.

Истехсалатда эмэк вэ истехсал коллективлэри чэмијјэтин елэ бир ваһидидир ки, онлар өзлэриндэ чэмијјэтдэ баш верэн ичтимаи элагэ вэ мүнасибэтлэри, мүтэрэгги инкишафын ганунаујјунлуғларыны экс етдириллэр. Коллективдэ адамларын јени кејфијјэтлэри формалашыр, јолдашлығ вэ гаршылығлы јардым мүнасибэтлэри јараныр, һэр бир кэсин коллектив гаршысында вэ коллективин исэ һэр бир ишчи гаршысында мэс'улијјэти, чавабдеһлији артыр.

«Коллектив» сөзү латынча «коллегере» (бирлик, јығым сөзүндэн көтүрүл-мүшдүр, бу һеч дэ ажры-ажры фэрдлэрин сүн'и биоложи, механики бирлэшмэси дејилдир. Коллективэ истэнилэн инсан групунун бирлэшмэси кими дэ бахмағ олмаз. Һэгигэтэн коллектив сосиал-психоложи хүсусијјэтлэри илэ характеризэ олунан, мүэјјэн мэгсэд үчүн бирлэшэн инсанларын бирлијидир. Бу бирлик үмуми мэгсэдэ наил олмаға доғру јенэлдилмишдир. Мэгсэдсиз инсан бирлији ола билмэз, олмуш олса белэ бу бирлик ахыра кими давам едэ билмэз вэ чоғ мэмунсуз, фэалијјэтсиз ола билэр. Инсанлар бир-биринэ мэгсэдлэрлэ вэ манафелэрлэ бағлы-дыр. Она көрэ дэ онлар көнүллү, зэрури бирлэшмэ эмэлэ кэтириллэр.

***Мүхтэлиф мэгсэдлэр вэ манафелэрэ көрэ коллективлэр ашағыдакы шэкилдэ тэспифләшириллэр:***

а) мэгсэд вэ мэмунуна (эмэк, тэһсил вэ с.); б) тэшкилат формасына вэ јаранмасына көрэ (јахшы тэшкил олунмуш, кор-тэбии вэ с.) коллективи тэшкил едэнлэрин тэркибинэ көрэ (јенијетмэ, кэнч вэ киши, гадын вэ с.); г) шэхсијјэт мүнасибэтлэринэ көрэ.

Чэмијјэтдэ эсас јери эмэк коллективи тутур. ***Эмэк коллективини ашағыдакы хүсусијјэти вардыр:***

Эмэк коллективинин ***биринчи хүсусијјэти*** одур ки, бу бирлэшмэ өзүнүн, үмуммилли хејринэ јенэлдилмиш фэалијјэтини һајата кечирмэк мэгсэдини күдур. Бурада ишчилэр јалныз үмуми шэкилдэ дејил, һэм дэ һэмин эмэјин нэтичэлэри васитэсилэ бир-биринэ билаваситэ бағлыдырлар, гаршылығлы марағлыдырлар. ***Коллективин икинчи хүсусијјэти***—онун бүтөвлүдүр, јэ”ни коллектив ажры-ажры фэрдлэрдэн јарандығына көрэ јүксэк нэтичэ элдэ етмэјин јеканэ јолу һэмин фэрдлэрин бүтөв бир коллективдэ бирлэшмэсидир, бу онларын јүксэк нэтичэ элдэ етмэсинин јеканэ јолудур. ***Үчүнчү хүсусијјэти*** одур ки, коллектив үзвлэри объектив оларағ бир-биринэ даими тэ’сир көстэриллэр. Бунлар бир сыра формаларда хүсусилэ гаршылығлы јардым шэклиндэ өзүнү көстэрир.

***Сосиал методун тэркиби вэ гаршылығлы элагэсини*** вэ үмуми фэалијјэт даирэсини ашағыдакы схемдэн даһа ајдын көрмэк олар (схем 20).

**Идарәтмәнин социал методларынын тәркиби вә гаршылыгылы әлагәси**

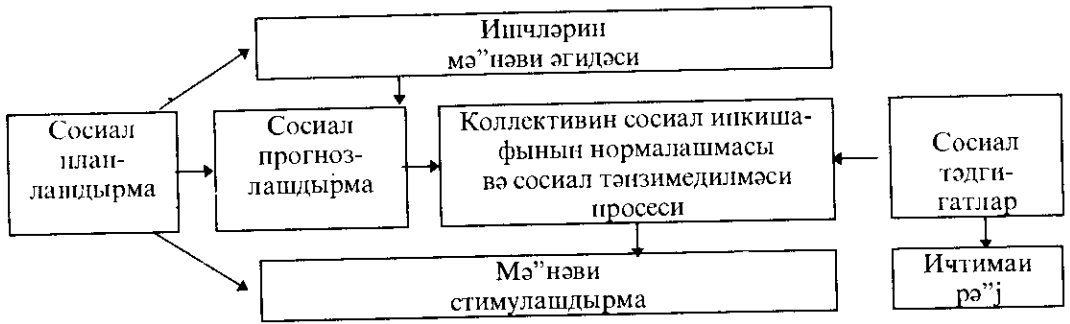

Мүәсир шәраитдә чәмијјәтин социал прогнозлары әсасында мүәссисәләрин, саһәләрин вә әмәк коллективләринин социал инкишаф планлары тәртиб едилер. Коллективин социал инкишаф планынын тәртиб едилмәси истәһсал вә әмәк коллективләриндә социал процессләрин идарә олунмасы, онун тәркибиндә, гурулушунда, әмәк шәраитиндә, мә'нәви мүнһитиндә, стимулларында баш верә биләчәк дәјишикликләри әкс етдирән комплекс програм кими тәзаһүр едир. **Социал планлар әсасән ашагыдакы бөлмәләр үзрә тәртиб олунур:**

1. Истәһсал коллективинин социал-ихтисас структурунун дәјишмәси;
2. Мүәссисәдә ишләјәнләрин истәһсал ихтисасынын вә тәһсил сәвијјәсинин жүксәлдилмәси;
3. Мүәссисә ишчиләринин әмәк шәраитинин јахшылашдырылмасы вә сағламлыгынын муһафизә едилмәси үзрә тәдбир;
4. Ишчиләрин мәишәт хидмәтинин, онларын аиләләринин истираһәтипин јахшылашдырылмасы;
5. Сосиоложи-психоложи тәрбијә вә ишчиләрин ичтимаи фәаллыгынын инкишаф етдирилмәси.

**Мүәссисә коллективинин социал инкишаф планынын тәртиб олунма формасыны ашагыдакы схемдән көрмәк олар (схем 21).**

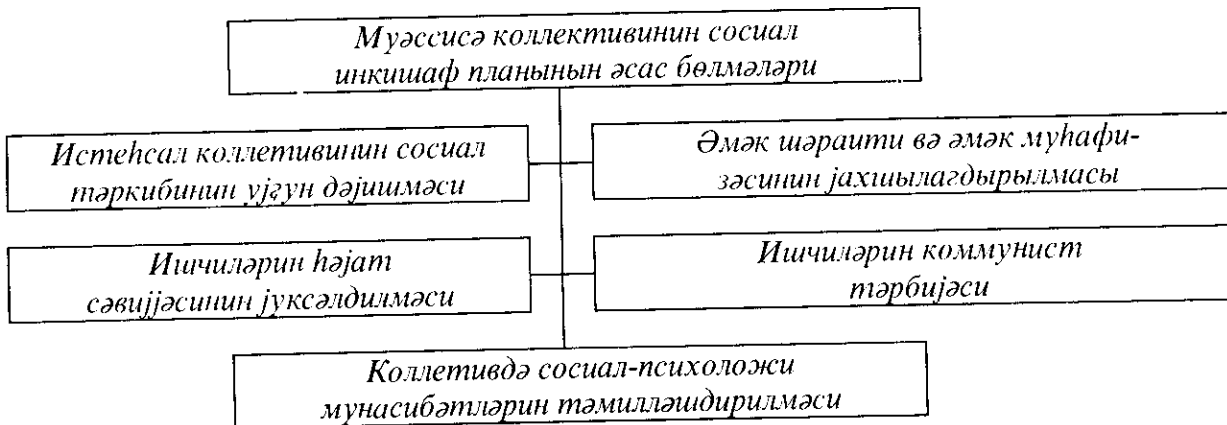

Сосиал инкишаф планы мүссисэ планынын тэркиб хиссэсидир. Сосиал инкишаф планында нэзэрдэ тутулан бүтүн тэдбирлэр мүтлэг мадди, эмэк вэ малина ештиятлары илэ тэ'мин, едилир, мүссисэ коллективи тэрэфиндэн кениш мүзакирэ едилдикдэн сонра гэбул олуноур.

Истехсалат коллективлэри чэмијјэтин эсас тэсэррүфат-сијаси өзэјидир. *Мүссисэ коллективлэринин структуру ашағыдакыларла сэчијјэлэнир вэ сосиал планлашдырмада нэзэрэ алыныр:*

а) сосиал-синфи; б) пешэ-ихтисас; в) сосиал-демографиг; г) физики вэ зехни эмэк бөлкүсү.

Фэһлэлэрин сосиал структуруну мүэјјэн етмэк үчүн ашағыдакы дөрд ихтисас групу мүэјјэн едилир:

— жүксэк ихтисаслы эмэклэ элагэдар фэһлэ групу;

— ихтисаслы эмэклэ элагэдар олан фэһлэлэр;

— аз ихтисаслы эмэк фэалијјэти илэ элагэдар олан фэһлэ групу;

— ихтисас тэлэб етмэјэн эмэк.

Бундан башга мүхтэлиф эмэк нөвлэри илэ мэшғул олан фэһлэлэр эмэјин механиклэшмэ вэ автоматлашмасы бахымындан ашағыдакы беш група ажрылыр:

— автоматлашдырылмыш агрегатлар вэ машыналарын иши үзэриндэ мүшаһидэ илэ мэшғул олан фэһлэ групу;

— иши машын вэ механизмлэрин көмэји илэ ичра едэн фэһлэлэр;

— иши эллэ, гисмэн машын вэ механизм илэ ичра едэн фэһлэлэр;

— иши јалныз эллэ ичра едэн фэһлэлэр;

— машын вэ механизмлэрин тэ'мири вэ сазланмасы ишлэрини эллэ ичра едэн фэһлэлэр.

Бундан башга јүнкүл вэ ағыр физики эмэк саһэсиндэ чалышан фэһлэ группалары да вардыр. Она көрэ дэ мүссисэлэрин сосиал инкишаф планларында јухарыда көстэрилэн чэһэтлэр, һабелэ эмэк фэалијјэтиндэ интеллектуал компонентлэрин артырылмасы нэзэрэ алынмалыдыр.

Сосиал прогнозлашдырма јалныз бүтөвлүкдэ мүссисэлэрин сосиал инкишафыны дејил, һэмчинин конкрет истехсал коллективини, јерли инкишафы нэзэрэ алмаг, бурада баш верэн просеслэри габагчадан көрмэк вэ онлары коллективин кэлэчэк планларында эке етдирмэкдэн ибарэтдир.

Сосиал методлар истехсал вэ эмэк коллективлэриндэ сосиал һэјатын елми сурэтдэ низама салынмасына, онларын фэаллығынын жүксэлмэсинэ, бир-биринэ көмэк етмэсинэ, коллективдэ гаршылыгылы е"тибар, мүнасибэт јаранмасына көмэк едилир.

Бу методун көмэји инсанларын эхлаг мачэлэсинэ мүвафиг давраныш гайдалары, јени адэт-эн'энэ формалары тэрбијэ олуноур, онлар јени-јени чаларларла зэнкинлэшдирилир. Эхлаг гайдаларынын, нормаларынын инкишафынын тэ'мин едилмэси, бүтөвлүкдэ адамларын тэрбијэсинин жүксэлмэси илэ сых элагэдардыр. Һајат о јердэ јараныр ки, адамлар өз араларында меһрибанчылыг, һэмрэ'јлик вэ шүүрлу интизамчылыг јаратмаг гайғысына галмыш олсунлар, чүнки коллективи эн'энэ гэдэр һеч нэ сых бирлэшдирэ билмэз. Мүсбэт эн'энэлэри тэрбијэ етмэк, онлары горуюб сахламаг тэрбијэ ишинин февгэл'адэ дэрэчэдэ мүһүм вэзифэсидир.

*Сосиал методлар арасында мәнәви стимуллар хусуси јер тутур.* Мәнәви стимул методлары шәхсийәтин кејфијјәтинин ме'јарыдыр. Һәр кәс нечә ишләјир, хидмәтләри нечә гијмәтләндирилир вә онларын шәхси әмәкләринин ашағы вә јухары кејфијјәт һәдләри нечә мүйәјјән едилир — бүтүн бунлар мәнәви стимуллашдырма үчүн әсас ме'јардыр.

Мәнәви стимуллар коллектив вә шәхси тәшәббүсә кәрә фәргләнирләр. Коллектив тәшәббүсә кәрә стимуллашдырма бүтүн коллективин, бүтөвлүкдә, наилијјәтләр газанмасына вә ја план кәстәричиләринин јеринә јетирилмәсинә кәрә верилир. Коллектив мұкафатландырма методларына ашағыдакылары аид етмәк олар: бүтүн истеһсал коллективинә фәхри фәрман, фәхри адларынн верилмәси, ә'ла кејфијјәт бригадасы, башга дөвләт мұкафатлары, медалларла вә орденләрлә тәлтиф едилмәси. Шәхси мұкафатландырма ажры-ажры ишчиләрин шәхсән јүксәк кәстәричиләрә наил олмасына кәрә верилир. Бура фәхри фәрман, тәшәккүр, дөш нишанлары, шәрәф лөвһәсинә вә фәхри китаба адыны салмаг, әмәк гәһрәманы ады вермәк, әмәк шһрәти ордени вә башга дөвләт медаллары вә орденләринин верилмәси, нөвбәдәнкәнар мәнзил вермәк, истираһәт мүддәтинин узадылмасы, истираһәт путјовкалары верилмәси, башга әләвә сосиал һүгуглардан истифадә едилмәси.

Һазырда коллектив вә шәхси тәшәббүсләрин стимуллашдырылмасынын әһәмийјәти кетдикчә артыр. Ејни заманда һазырда јүксәк кејфијјәтли шәхси әмәји гијмәтләндирмәк үчүн јени дөвләт мұкафатлары, орден вә медаллар тә'сис едилмәлидир.

#### § 4. Сосиоложи тәдгигатлар вә ичтимаи рә'ј

Сосиал методлар арасында сосиал тәдгигатлар вә ичтимаи-ра'јин өјрәнилмәси хусуси јер тутур. Мүасир дөврдә сосиоложи мәсәләләрин өјрәнилмәси вә бу саһәдә тәдгигатларын апарылмасы һөкүмәтин даим диггәт мәркәзиндә дурур вә бу ишә бөјүк әһәмийјәт верилир. Һазырда сосиоложи тәдгигатлара вә онун тәшкилинин јахшылашдырылмасына чох бөјүк еһтијач вардыр. Белә ки, ара-сыра апарылмыш тәдгигатлар бә'зән зәиф олур, истеһсал шәраитини дүзкүн әкс етдирмир. Одур ки, истеһсалатда тәтбиг едилмир, ондан чыхарылан нәтичәләр вә тәклифләр вахтлы-вахтында јерләрә, истеһсалата кәлиб чатмыр.

Сосиоложи тәдгигатлар васитәсилә мәнәви-психоложи иглими сағламлашдырмаг, идарәетмә ишләринә вә принципләринә дүзкүн әмәл етмәк, ишчиләрин әмәк вә сијаси фәаллығыны јүксәлтмәк, јухары органлара кәлән шикајәт мәктубларынын сајыны азалтмаг вә үмумийјәтлә, халг тәсәррүфатынын, ажры-ажры мүәссисәләрин вә тәшкилатларын идарә едилмәсинин, онларын фәалијјәтини хејли јахшылашдырмаг олар. Мүасир шәраитдә сосиоложи мәсәләләрин өјрәнилмәси, тәдгигатларын апарылмасы вә онун һәр јердә тәшкилинин һәјата кечирилмәси үчүн һәлә дә бир сыра тәдбирләрин кәрүлмәси вачибдир.

Сосиоложи мәсәләләрин өјрәнилмәсинин нәинки мүәссисәләрдә вә ја һәр һансы бир рекионда, *һәјата кечирилмәсинә* тәләбат вардыр. Чәмијјәтимизин инкишафы јүксәлдикчә сосиоложи јолла вә ичтимаийәтин өзү васитәсилә һимајәдарлыға, рүшвәтхорлуға, дәләдузлуға, башга нөгсанлара вә гусурлара гаршы мубаризә

апарылмасы хүсусилэ бөжүк эһемийжэт кэсб едир. Белэ ки, чэмијјэтимизин инкишафындакы тэрэггилэ бахмајараг ичтимаи манафелэрин, эхлаг нормаларынын бир сыра һалларда бир грун «тохонулмаз» адамлар тэрэфиндэн позулмасы һалларына раст кэлмэк олур вэ она гаршы чидди мубаризэ апармаг тэлэб олунур. Тэссүф ки, эввэллэр партократ олан бэзи шэхслэр инди дэ кэлир мәнбэјини элдэ сахлајыр, мафијаја башчылыг едирлэр.

Бурада эн башлыча вэзифэлэрдэн бири дэ эмэк адамларынын һуғуғларыны вэ манафелэрини горумаг, истехсалатда демократија вэ коллекиаллыг принципелэрини инкишаф етдирмэкдир. Белэки, социологи тэдгигатларын көмөји илэ кимин нечэ ишлэдији барэдэ хүсуси мэлуматлар топлајыб, ону эмэк коллективлэриндэ, фэһлэ вэ фэаллар јығынчағларында кепиш мұзакирэ олунмасыны тэшикл етмэк лазымдыр. Фактлар көстэрир ки, эмэк коллективлэриндэ ајры-ајры шэхслэрин, о чүмлэдэн фэһлэлэрин, мұтэхэссислэрин вэ гуллугчуларын нечэ ишлэмэлэри, һансы нөгсанлара јол вердиклэри лазыми сөвијјэдэ мұзакирэ олунмур, нөгсанлара јол вермиш шэхслэр јалныз инзибати јолла чэза алып, бу јалныз дэфтэрхана вэ эвр китабларында галыр, коллективин нэзэринэ чатдырылмыр. Социологи тэдгигатлар васитэсилэ ајры-ајры ишчилэрин, рэһбэрлэрин һансы характерэ, хүсусийјэтлэрэ малик олмасы, ишэ, мұэссисэјэ нечэ рэһбэрлик етмэси, һабелэ онларда һансы чатышмајан чэһэтлэрин олдуғуну ајдынлашдырмаг олар. Бундан башга, бэ'зи мұэссисэ вэ тэшикатларда формализм вэ кампанијачылыг хэстэлији дэбдэди. Ејни заманда, бир сыра рэһбэр ишчилэр өз функцијаларыны, һуғуғларыны чох пис билир вэ тэбиидир ки, бу эмэк коллективинин ишинэ пис тэ'сир көстэрир.

Истехсалын планлашдырылмасында вэ идарэ олунмасында, кадрларын сечилмэсиндэ, јерлэшдирилмэсиндэ, гижмэтлэндирилмэсиндэ социологи тэдгигатларын кенишлэндирилмэси үчүн хүсуси бир социологи-тэдгигат вэ социал мээсэлэлэри һэјата кечирилэн идарэетмэ органы јаратмаг лазымдыр. Мұвафиг органларын јанында социал вэ социологи тэдгигатлар шэ'бэси јарадылмасы васитэсилэ сијаси-ичтимаи, игтисади-социал мээсэлэлэри даһа јахшы һэјата кечирмэк мүмкүндүр.

Бэ'зи назирликлэрин, тэшикатларын, мұэссисэлэрин идарэ едилмэсиндэ, она рэһбэрликдэ, рэһбэрлэрин иш услубунда, методларында, истехсал таншырығларынын јеринэ јетирилмэсиндэ, социал вэ социологи проблемлэрин һэлл едилмэсиндэ, эмэк вэ истехсалат интизамынын тэшкилиндэ нөгсанлар мөвчуддур. Бундан элаво бир сыра назирликлэрин мұэссисэ вэ тэшикатларында хејли мигдарда иш вахты иткилэри вардыр. Рэһбэр вэзифэлэрэ чэкилэн кадрларын елми билији, сэрриштэлији, ишкүзарлығы вэ мәнэви кејфијјэтлэри диггэтлэ өјрэнилмир. Бунлар нэтичэ е'тибарилэ чидди нөгсана чеврилир ки, буну да сонра дүзэнтмэк чох чэтин олур. Кадрлар бизим дөвлэт апаратымыза бэлэд олмаг чэһэтдэн ајрыча јохланмыш олмалы, һабелэ үмумийјэтлэ, эмэјин, хүсусилэ дэ идарэетмэк, дэфтэрхана вэ и. а. эмэјин елми тэшкилинин эсасларына бэлэд олмаг чэһэтчэ *хүсуси сынагдан кечирилмиш олмалыдырлар.*

Мұасир шэраитдэ, демэк олар ки, социал, социологи-психологи мээсэлэлэрин өјрэнилмэси элағадар органлар тэрэфиндэн лазымынча һэјата кечирилмир. Бу саһэдэ чох аз мэгсэдјөнлү иш апарылып, апарылан тэдгигатлар исэ практикада тэтбигини о гэдэр дэ тапмыр.

Әмек коллективдердiң социоложи-психоложи илгилеринин хуэсишэстеттеринин әртингилиги, хуэсигиле идарестемени психоложи месаларинин мүркебе в чохчакетли проблемлеринин практики айлалашырдымаса кеттикча да ча чох талгилат әмилгиле ксеб едир. Бу дадан башта, релдер ишчиринин психоложи характе- ринин, шехси кәфилетлеринин, лидерлик, шехси нуфузулуна, ичтимав в шехси манавәләренин дүзкүн мүсәллимширилимесинин һали социоложи талгилатларда кенши эксини танмадыр. Бу кими месаларин арандырдымаса идарестеменин дүзкүн һалта кенчирлимесини тәмш олар. Дада дофрусу, социоложи талгилатларны күчүлден истифада етмәкә, идарестемени тәкмилишдирирмәкә, янашы, онда мүсәллимширилимесини кәфилет етмәк олар. Әгүмүз әлде етдилимиз, әгүмүз тардрашдырымиз, тануни шекла салдырымиз, музакир етдилимиз, нәзәрде тутлуғумуз на варса һамбасынды мөһкәмләндирирмәк—күндәлик әмк интиза- мын гәти формалары ил мөһкәмләтмәк лавымдыр. Бу, ән частин, һаккин ән штереди везифедир, мәнз бу везифенин һерине йетирлимеси бизә дстли талалары вәрр.

Саһбакларын, мәнчәрлерини црекетлерни, лавранышларны, фикирлерни, принципларын, кәтигилерини, адаләтчилигини, ишкүардынын, бачарынны, тануна- рәстлиги вә с. кими кәфилетлери тәбе оларара мүсәллимширилимесини тәбир батышлардыр. **Әкәр бу кәфилетләр мусәбәт характердә мусәбәт характерли кәфилетләр коллективдә мәнфи характерли кәфилетлери** һарнамаса кәтириб чыхарыр. Бурада сөзә ишши характерли кәфилетлерини һарнамаса кәтириб чыхарыр, һәни сөзә ишши бир олмадыр, онларын бир вәдәтленин чох ш әсвийдыр, һәни сөзә ишши бир олмадыр, һәни сөзә ишши бир олмадыр. Дәсмәк, әмк коллективдеринин кәтириб везифәст, швәли-руһийә, лавраныш, һалта истәсал көстриверинини йетирлимеси мүдирлигини өзүлн әсә япармасын асвийдыр.

Ҷенидән гүрмә социал-иттигәли һалат, инсан амилиги, мәнчәви месүлгиләт вә кадәр месаларини шәтә етмәкә, онларда кәфилет дәршикилик инстинктли едлимесини, бир сөзә, онларны йенидән гүрмәкә тәрбияләргә һәндә гәһүр. Бу кәфилетлери әлде етмәк үчүн башында һәндә гүрмә системә мүнасабәтләренин һәндә гәһүрләмәсә, хуэсигиле малди вә мәнчәви һараландырмә системинини дүзкүн әлде етдирирлимесини, һәвәстәлдирмә психоложи һарнама дүзкүн әмәл едлимесидир. Чүнки бу сәләтәки потәшпәтлив ишчир- ләр арасында гәһри-нормал везифәт һаралда бир, ишчирини һалгы һаравылынын та сәбәб олар, инсан мәнчәви вәзәр әлде етмәк олар, онда баһта психоложи һаралар, һалат етмәктә һәндә гәһүрләмәсә, һарнама дофру мән еттирер. Тәссүф ки, бир сәвә ишчир өз гәһри-сәһәм црекетлери ил сәбәб адалары бу һәндә гәһүр едирер. Реал һалат адалары мәнчүләр, һалат әмәсә, ишкүардынын стимул оларан ишчирини дүзәт едир, буну объект везифе кими тәбә едир.

Әмк везифедир әмәл етмәк үчүн һәр бир мүсәллимширилимесини вә һәр бир тәшкилатда даһилли талалар вә мәнчүл һүлүт талаларына, актларынә әмәл едлимеси тәбә олунур. Бурада малди месүлгиләт мәнчәви дүзкүн әлде етдирирлимесини, һәндә гәһүр етмәк вәзифедир. Инсан амилиги, мәнчәви месүлгиләт арада, итиб батыр, баш әмәк,

мэчбуретмэ, мэпруметмэ, вэзифэлэриндэн негатив истифадэ етмэ һаллары јараныр. Зәһмэт адамларында олан ләјагэт, сафлыг, идеја, һөрмэт-иззэт, азадлыг вэ бунунла да инсанијјәтликдән чыхма һаллары бан галдырыр.

Индэ бүрократ мүнәсибәт, сүрүндүрмәчилик, лагејдлик кими һаллар тәсәррү-фатсызлыға кәтириб чыхармагла јанашы, мә'нәви мәс'улијјәтин, инсани һиссләрин позулмасына сәбәб олур.

## §6. Конкрет сосиоложи-тәдгигат методларынын формалары

Идарәстмәдә ајры-ајры конкрет вәзијјәтдән вэ шәраитдән асылы олараг сосиоложи тәдгигат методларындан истифадэ едилир. *Идарәстмә тәчрүбәсиндә мұхтәлиф сосиоложи тәдгигат методларындан истифадэ едилир, онлардан ән чох јайылмышлары ашагыдакылардыр:*

1. Елми-техники конфранс методу; 2. Анкетләшдирмә методу; 3. Мүсаһибә анармаг методу; 4. Шәхси мүшаһидә методу; 5. Сосиоложи тәчрүбә-сынаг (эксперимент) методу; 6. Ријази вэ статистик методу; 7. Һесабат вэ сәнәдләрин өјрәнилмәси методу; 8. Сосиал стимуллашдырма методу.

Елми-техники конфранс методунда мүссисә ишчиләри мүјјән материаллар топланмасында, ишләнмәсиндә фәал иштирак едир, һәмин мә'луматлардан ирәли кәлән нәтичәләр вэ тәклифләр тәһлил олунур, мүссисәнин истеһсал фәалијјәтинә тә'сир кәстәрән амилләр өјрәнилик.

Анкетләшдирмә методундан ишчиләрин гурулушу, тәркиби, тәһсили, ихтисасы, әмәк шәраитинин өјрәнилмәси үчүн истифадэ едилир, анкетләрин сорғулары әсасында тәһлил вэ тәдгигатлар апарылыр, мұвафиг нәтичәләр чыхарылыр.

Мүсаһибә вэ шәхси мүшаһидә методлары васитәсилә ишчиләр арасында үнсәијјәтләр мүјјәнләшдирилир; бу, рәһбәр ишчиләр тәрәфиндән һәјата кечирилир. Бурада инчиләрлә сәһбәтләр едилир, онлар динләнлилик, онларын фикирләри, јерләрләки вәзијјәт мүшаһидә едилир, ортаја чыхан мәсәләләр өјрәнилик.

Сосиоложи тәчрүбә-сынаг методундан сосиоложи тәдгигатларын апарылмасында истифадэ едилир. Тәбии вэ еталон характерли сосиоложи вәзијјәтләр јарадылыр, сосиоложи тәсирләр јохланылыр, сынагдан чыхарылыр, елми үмумиләшдирмәләр вэ нәтичәләр чыхарылыр, идарәстмәдә тәтбиг олунур.

Ријази вэ статистик методлардан сосиоложи тәдгигатларын апарылмасында истифадэ едилир. Бу методларын көмәјилә ријази вэ статистик һесабламалар, тәдгигат объектинин механизмләринин тәһлили, ријази моделләрин ишләнмәси вэ с. мәсәләләрин һәлл едилмәси һәјата кечирилир. Һесабат вэ сәнәдләрин өјрәнилмәси методунун көмәјилә тәләб олунмун һесабатлар вэ бир сыра сәнәд нөвләри, о чүмләдән шәхси ишләр, ичтимаи тәшкилатларын сәнәдләри, ајры-ајры арајышлар, әризә вэ бир сыра мәтбуат материаллары өјрәнилик.

Сосиал стимуллашдырма методу истеһсал коллективинин, һәмчинин ајры-ајры груп вэ шәхсләрин тәшәббүс, јарадычылыг имканларынын инкишаф етдирилмәси, истеһсалын сәмәрәсинин вэ фәалијјәтин јүксәлдилмәсинә көмәк едир. Сосиал стимуллашдырма методу сосиал мұкафатландырма, сосиал мараг, тәләбатын инкишафы, сосиал мәсәләләрин вэ проблемләрин һәлл едилмәсидир.

Сосиоложи-психоложи метод кадр ахычылыгында, онун гаршысынын алынмасында вэ бүтөвлүкдэ истехсала билаваситэ тэ'сир көстэрир. Кадр ахычылыгынын сэбэблэриндэн бири сосиоложи-психоложи амиллэрин тэ'сир күчүндэн кифажэт гэдэр истифаде едилмэмэси илэ элагэдардыр.

Кадр ахычылыгынын сэбэблэри вэ амиллэринин өјрөнилмэси она гаршы мүбаризэнин эсас истигамэтини мүэјјэн етмэјэ имкан верир. Кадр ахычылыгынын азалдымасы вэ тэдричэн арадан галдырылмасына, һэр шејдэн эввэл, истехсалын тэшкилинин, эмэк вэ онун өдөнилмэсинин, истехсал, истираһэт шэраити вэ характеринин, һэмчинин ишчилэрин мэнзил вэ мэдэни-мэишэт шэраитинин јахшылапдырылмасы јолу илэ наил олмаг мүмкүндүр.

Мүссисэлөрдэ эмэк фэалијјэтинин гэнаэтбэхш олмамасынын ашағыдакы һалларында кадр ахычылыгы даһа интенсив олур: а) физики чөһөтдөн иш ағыр олдугда; б) ишин характери сағламлыға ујғун кэлмэдикдэ; в) зэрэрли эмэк шэраити олдугда; г) ахшам нөвбэси олдугда (хүсусилэ гадынлар вэ үмүмијјэтлэ, аилэлэлэр үчүн); һ) мүдиријјэтин пис рэфтар вэ мүнасибэти; д) шэхси мадди вэ мәнэви мараг принципи позулдугда вэ ја бу принципин даһа да мөһкэмлендирилмэси вэ тэкмиллэширилмэси гајғысына галмадыгда; е) һэмин иш саһэсиндэ тэкмиллэшмэ вэ шэхси инкишафын мөһдуд олдуғу һалларда, хүсусилэ кэнч фөһлөлэр үчүн; и) көрнэ ушаглары олан аналарын ушарыны ушаг бағчасына дүзөлтмэк мүмкүн олмадыгда; к) коллектив үзвлэри арасында тэбии, сэмими мүнасибэтлэрин олмамасы; л) сечилмиш нешэнин, ихтисасын ишчилэрин бачарыг вэ марағына (һэвэсинэ) ујғун кэлмэмэси вэ с.



## XVI ФӘСИЛ ИШКУЗАР МҮШАВИРЭЛӘР ВӘ ИШКУЗАР ДИАЛОГ

### § 1. Ишкүзар данышыглар

Ишкүзар данышыглар инсанлар арасында (табечиликдә оланлар вә олмајанлар үзрә) гаршылыгы элагә васитәсидир. Данышыглар һәм дә музакирә едилән проблем үзрә гаршылыгы үнсийјәт формасыдыр. Данышыглар апармаг менечердән, јүкәк сәвијјәли рәһбәр ишчидән һәгиги мәдәнијјәт, кениш диапазонлу тәфәккүр, нормал давраныш бачарығыны тәләб едир.

Мүшавирәләрин апарылмасында, гәрарларын гәбул едилмәсиндә вә саирәдә олдуғу кими ишкүзар данышыгларда да мүәјјән ардычыллыг, гәјдалар, тәләб едир. Бунун технолокијасы, модели ашағыдакы ардычылыгга олур: 1. *Данышыглара һазырлыг* (данышыгларын мәнәсыны, мәзмунуну әввәлчә дәрк етмә; данышыгларда мејдана чыха биләчәк проблемләри билмәк; данышыгларын мәгсәдини билмәк; данышығын шәртләри вә данышыг ситуасијасы данышыглар програмынын һазырланмасы). 2. *Данышыгларын апарылмасы* (етика гәјдаларына әмәл етмә; гаршыда дуранын фикринә һөрмәт етмә; мүһакимәдә инандырычылыг; данышыгларда мәнәфеләрин үст-үстә дүшмәси вә дүшмәмәси; данышыгларда *интеграсија, вариантсија, компромисс* вә дикәр методлардан истифадә олунмасы; данышыгларда дәгиг дәлилләрә әсасланма вә с.). 3. *Данышыгын јекуну* (данышыглар просесиндә мејдана чәхан позитив вә негатив чәһәтләрин арашдырылмасы; партнјору јекун сәһбәтә чәлб етмә; јекун протоколу тәртиб етмә вә с.). 4. *Данышыгларын јекунларынын тәһлил едилмәси* (әввәлчә данышыгларын јекунуна үмуми һалда гијмәт вермә; данышыгларын мәгсәд вә нәтичәләринин мүгәјисә едилмәси; данышыгларын нәтичәләринә әсасән мүвафиг гәрар гәбул етмә; лазым кәлдикдә ишкүзар данышыгларын һесабат гәјдасында музакирәси вә с.).

### §2. Ишкүзар мүшавирәләр

Мүшавирәләр истәр информасија мүбадиләси, идарәетмә фалијјәтинин бир тәркиб һиссәси вә истәрәсә дә фикир мүбадиләси, үнсийјәт формасы кими мүһим әһәмийјәт кәсб едир. Она көрә дә мүшавирәләрә чидди һазырлашмаг лазымдыр. Лакин тәчрүбә көстәрир ки, бир чох рәһбәр ишчиләр ја ирәли сүрүлөчәк, музакирә едиләчәк мәсәләнин маһијјәтини дәриндән дәрк етмәдијиндән, ја да мүшавирәнин апарылмасы - тәшкили вә апарылмасы технолокијасыны, гәјдасыны билмәдијиндән бу мүһүм тәдбирә сәһи, гејри чидди, нормал јанашылыр.

Мүшавирәнин тәшкили онун *һазырланмасы* (мүшавирәнин кечирилмәсинин мәгсәдәүјәнлуғу, проблемин мүәјјән едилмәси, кечирилмә вахты, мүддәти вә јери), *кечирилмәси* (башланмасы, регламени, протокол, мүддәти), вә мүвафиг *гәрарын гәбул едилмәси* (гәрар мәтнинин гәбулу вә онун ичрасына нәзарәт) илә бағлыдыр. Менечер мүшавирәјә коллективин һәјаты үчүн ән вачиб олан мәсәләни чыхармалы вә музакирә етмәлидир. Бурада мөвчуд ситуасија, комплекс мәсәләләр, алтернатив фикирләр нәзәрә алынмалыдыр. Ишкүзар мүшавирәләр бир-бириндән (онларын

*тәснифаты* бахымындан) өзүнүн *тәҗинатына* көрә (гәрарларын һазырланмасы, гәбул едилмәси, эввәлки гәрарларын ичрасына бахма, вәзифәләри аҗдынлашдырма вә дәгигләшдирмә), *апарылма тезлижинә көрә* (мүнтәзәм, бирдәфәлик, дөври), мәнсубијјәтинә көрә (инзибаги, партијалар, елми-техники ишчиләр, онлар - аҗрылыгыда вә бирликдә), *тәркибинә көрә* (эввәлчә мүәјјән едилмиш тәркиб, дөвәт олуналарын тәркиби вә јахуд бирликдә), *иштиракчыларын лигдарына көрә* (кениш, нүмајәндәлик вә аз тәркибдә) фәргләнирләр.

Ишкүзар данышыглар, бундан *башига бир тәрәфли вә ики тәрәфли, рәсми* (һүгуги гүввәјә малик олан) вә *гејри рәсми, сәмәрәли вә сәмәрәсиз, нәтичәли вә нәтичәсиз ола билир.*

Ишкүзар данышыгларда һәр ики тәрәф өз мөвгеиләрини эввәлчәдән билдирмәклә јанашы сөһбәтин кедиши просесиндә ону дәгигләшдирә биләрләр, јекун сәнәди имзалаја вә имзаламаја биләрләр, јәни данышыг садәчә олараг информасија харектери дашыја да биләр.

### **§3. Ишкүзар данышыгларын сәмәрәси**

Данышыглар мәрһәләсиндә јени имканлар, јени ситуасијалар вә шәртләр мејдана чыха биләр. Чох тәрәфли вә бир тәрәфли данышыгларда елә етмәк лазымдыр ки, сөһбәт лазым олан истигамәтә јөнәлә билсин, гаршыја гојулан мәгсәдә наил олмаг мүмкүн олсун, проблемин комплеке һәллинин мүмкүнлүјү тәмин едилсин. Елә етмәк лазымдыр ки, данышыгыда лүзумеуз психоложи кәркинлијә јол верилмәсин, мөвге дәлиләрлә әсасландырылмыш олсун. Бунун үчүн данышыгларда фикри, мөвгеи әсасландырмаг, партијору инандырмаға чалышмаг лазымдыр. Елә етмәк лазымдыр ки, данышыглар пакети дикәр тәрәфин алдадылмасына, фактларын тәһриф едилмәсинә, әсассыз, екстремал тәләбләрин ирәли сүрүлмәсинә, партијорун зорла күзәштә кетмәсинә, онун гануну мөвгејинә тәзјигин едилмәсинә кәтириб чыхартмасын

### **§4. Идарәчилик диалогу - үнсийјәт формасы кими**

Идарәчилик диалогу чох аспектли үнсийјәт формасы вә идарәчилик фалијјәти нөвүдүр. Оун һәм демократик, һәм психоложи вә һәм дә елми музакирә, информасија аспектләри вардыр. Диалог нәтичәсиндә рәһбәр ишчиләр вә колективин үзвләри фирма вә тәшкилатларын вахты чатмыш мәсәләләрини ирәли сүрүр, вәзифәләрин һәлли јоллары ахтарылып, вә с. Бир сөзлә, проблемләр, ситуасијалары үнсийјәт әлагәләри диалог формасында һәјата кечирилир. Диалог нәтичәсиндә һәм дә фикир мүбадиләси апарылып, мувафиг гәрарлар гәбул едилир. Бурада психоложи һаллар да мејдана кәлир-адамларын, идарә едән вә идарә олуналарын бир-биринә позитив вә негатив мүнәсибәти, симпатијасы вә антипатијасы мејдана чыхыр. Позитив, мүсбәт емосија һәм дә гаршы тәрәфин, менечерин бу вә ја дикәр галдырылан мәсәләдә колектив үзвләринин онунла разылашдығыны көстәрир. Диалог просесиндә һәр ики тәрәф мүәјјән информасија материаллары да әлдә едирләр. Бурада ән вачиб мәсәләләрдән бири диалогун

сивилизасијаты, жүксөк елми дискуссия сөвијјәсиндә, демократик мәзунда апарылмасыдыр, һәр бир адамын фикринә һөрмәтлә јанашылмасыдыр. Лакин бир чох һалларда бунун әксини көрмәк олур - фактлар тәһриф едилир, конструктив фикирләр шүарларла, мәнасыз сөзләрлә, мәдәни үнсийјәт һәмсөһбәтә налајыг һүчумларла әвәз едилир. Она көрә дә һәмсөһбәти ешитмәкдә рәһбәр ишчидән бәјүк габилијјәт вә мәдәнијјәт тәләб едилир. Партнјору ахыра гәдәр ешитмәдән, онун фикрини тәһлил етмәдән онун һаггында тәләсик нәтичә чыхармаг, лүзүмсуз емосијалара јол вермәк олмаз. Бунсуз һәмсөһбәчиләр бир-биринә өз фикирләрини, мәрәмләрини нормал вәзијјәтдә ифадә едә блмәзләр. **Она көрә дә диалога башламиздин әвәл һәмсөһбәттә олачаг адамларын шәхси кефијјәтини, мәрәмыны, интеллектуал сәвијјәсини өјрәнмәк сон дәрәчә вәчибдир.** Диалогда ән өнәмли мәсәлә гаршыдакы тәрәфи инандырмагдыр. Бунун үчүн һәмсөһбәтин јалныз фикрини дејил, **һәм дә нә истәдијини, онун һансы мәнәфеләри әсас көтурдүјүнү билмәк дә вәчибдир.** Данышыглар егоист, әкс мөвгеләр истигамәтиндә апарыдыгда диалогдан конструктив нәтичәләр әлдә етмәк гејри мүмкүндүр. Она көрә дә диалогда һәмшә партнјорларын бир-бирини инандырмаг мүһитини јаратмаға чәһд етмәк лазымдыр. Бунун үчүн диалогун объекти олан ситуасија һаггында һәртәрәfli мә”лумата малик олмаг, елми мүһакимә јеритмәк, дәлилләр көтирмәк, ишкүзар мүбәһисәләр апармаг лазымдыр.

Диалог, мүшавирә мәдәнијјәтиндә шәхсийјәт мүстәсна рола маликдир. Менечерин, жүксөк сәвијјәли рәһбәр ишчинин сәвијјәси, бачарығы вә әсәсләндығы, истинад етдији мәнәфеләрин характери, психикасы тәшкилатларын фәалијјәтинә мүһүм тә”сир көстәрир. Идарәедичи ишчинин шәхсийјәти биринчи нөвбәдә онун социал кефијјәти, давраныш нормаларына әмәл етмәси дәрәчәси илә мүәјјән едилир. Ишчинин шәхси кефијјәти онун организминин физиоложи вәзијјәти, әсәбләринин кәркинлик сәвијјәси, һиссийјәти, емосијасы, һабелә социал амилләр онун статусу, социал ролу, тәһсили, адәтләри, тәчрүбәси вә с. илә дә мүәјјән едилир. Бу о демәкдир ки, ишчинин шәхсийјәти онун үмуми кефијјәти, интеллектуал сәвијјәси, спесификлији, биоложи вә психоложи хүсусийјәтләри илә мүәјјән олунур. Онларын һәр бири идарәчилик мәдәнијјәтинә бу вә ја дикәр истигамәтләрдә тәсир көстәрир. Мәсәлән психи хәсә бахымындан инсанлар, ишчиләр давраныш формалары бахымындан тәмкинли, гејри тәмкинли, емосионал, фәал, әдаләтли вә с. ола билирләр. Бүтүн бунлар истәр-истәмәз ишчинин иш үслубуна, онун темпераментинә дә тә”сир көстәрир. Темперамент садәчә олараг психи хәсә кими өјрәнилмир. Онун формалары (холерик, сангвиник, флегматик вә меланхолик) кадрларын сечилмәси вә јерләшдирилмәсиндә нәзәрә алынмалыдыр.

## ХVII ФЭСИЛ

### ИНСАН РЕСУРСЛАРЫНЫН, ИШЧИ ҺЕЈ'ЭТИНИН ИДАРЭ ЕДИЛМӘСИ. ИДАРЭЧИЛИК КАДРЛАРЫ

#### § 1. Инсан ресурсларынын идарэ едилмәси

Инсан ресурсларынын идарэ, едилмәсиндән башлыча мәгсәд онларын потенциалындан, јарадычы imkanларындан максимум истифадә едилмәсидир. *Лакин сөзүн кепши мә'насында инсан ресурсларынын идарэ едилмәси ашағыдакы комплекс мәсәләләри әһәтә едир:*

- фирма вә ширкәтләрин конкрет стратегијасына ујғун кәлән ишчи һеј'әтинә (үмуми вә категоријалар үзрә) тәләбатын мүәјјән едилмәси;
- әмәк базарынын гијмәтләндирилмәси вә мәшғулијәт амилләринин тәһлили;
- әмәкдашларын карјерасынын планлашдырылмасы, онларын инкишаф ирәлиләјиши;
- фәалијәтин мөтивләшдирилмәси системинин һазырланмасы;
- әмәк мәһсулдарлығынын идарэ едилмәси;
- әмәк кәлирләринин, фирма дахили әмәк вә истеһлак өлчүсүнүн тәнзимләnmәси;
- фирма дахили фәал социал сијасәтин апарылмасы;
- јарадычы ишин, о чүмләдән техники јарадычылығын стимуллашдырылмасы;
- габагчыл әмәк үсулларынын тәтбиги;
- һеј'әтин пешә -ихтисас һазырлығы;
- мұнағишәләрин јумшалдылмасы, идарэ едилмәси;
- социал - психолжи мұһитин јарадылмасы.

Көрүнүр бу сәбәбдән сәнајечә инкишаф етмиш өлкәләрдә, хүсусилә Америкада менечерләрин һазырланмасы заманы онларын тәдрис планларында јухарыдакы мәсәләләрә бөјүк әһәмијәт верилир. Мәсәлән, бурада социал группарын психолокијасы, тәшкилетмә нәзәријәси, инсан давранышы, шәхсијәтин психолокијасы, һеј'әтин мөтивләшдирилмәси, рәһбәрлик үслубу, ситуасијаларын арашдырылмасы, пешә фәалијәтинин моделләшдирилмәси вә с. мәсәләләр ајрыча фәнн кими өјрәнилир.

Инсан ресурсларына верилән әһәмијәт өзүнү Јапон менечерләринин гаршыларына гојдуғлары вәзифәләр ичәрисиндә онун нә дәрәчәдә әһәмијәт кәсб етмәсиндә дә бир даһа өзүнү көстәрир. Буну Јапонијада апарылан ашағыдакы сорғунун нәтичәләриндән дә көрмәк олар:

**Япон менечерлэри өзлэринин эсас вэзифэлэри һаггында  
(сорушуланлар, % - лэ)<sup>1</sup>**

Инсан ресурсларынын инкишафы	85.3
Сатыш базарынын инкишафы	72.8
Јени мөһсул вэ хидмэтлэрин јаранмасы	63.8
Малијјэ структурунун мөһкөмлэндирилмэси	59.0
Јени мөһсул бурахылышына чөһд етмэ	45.0
Јени технолокија	44.4
Елми - тэдгигат ишлэри	43.1
Әмэк мүнәсибәтлэринин стабиллэшмэси	36.2
Дикэр јахын ширкәтлэри һимајэ етмэ	32.3
Тәшкилаты структурун садәләшдирилмэси	29.7
Харичи базара чыхыш	19.4

**§ 2. Идарәчилик даврвышы вэ инсан ресурслары**

Јапонијада бир чох өлкөләрдән, о чүмләдән Америкадан фәргли олараг фирмалар, ширкәтләр дахили мүнәгишәлэрин һәлл олунмасына даһа бөјүк әһәмијјәт верирләр. Орада һәр һансы бир гәфлөтән ирәли сүрүлмүш тәдбирләрә һәтта риегли капиталә (венчур капиталына) да үстүнлүк верилмир. Јапонлар бизнес фәалијјәтиндә, идарәчилик стратекијасында онларын адландырдығы “таразлашмыш портфелә” эсасланырлар. Онлар белә һесаб едирләр ки, идарәдән сифариш портфелини дүзкүн формалашдырса мәнфәәт вэ риег мәсәләсиндә биринчиси һәлл олуна биләр, риегин гаршысыны алмаг олар. Риеглэрин гаршысынын алынмасында Јапонијада инсан ресурсларына, ширкәт дахили стабиллијин тәмин едилмәсинә, ресурслара гәнәәт едилмәсинә Америкада исә малијјэ ресурсларына, капиталын динамик инкишафына үстүнлүк верилир. *Јапонлар инсана игтисади, социал, психолојски, мә’нәви тәләбатә олан бир тәләбат кими јанашырлар. Бир сөзлә, Јапон чәмијјәтиндә инсана эсас тәләбат кими јанашылыр. Она көрә дә орада ширкәт һеј’әтини идарә етмәк мәһарәти менечерин ән бөјүк үстүнлүјү кими гүјмәтләндирилир.* Бу мәһарәт јалныз менечер функцијасындан ирәли кәлмир, һәм дә Јапонларын өз тәбиәтилә дә бағлыдыр. Јапонлар “Х” вэ “У” нәзәријјәләриндән ирәли кәлән мүддәалара өзүнәмәхсус һалда јанашырлар. Хатырладырыг ки, У. Оичин вэ Д. Мак - Грегоранын “Х” нәзәријјәсинә көрә фәһләләр өз тәбиәтинә көрә тәнбәлдирләр, мәсулијјәтсиздирләр вэ буна көрә дә онлар үзәриндә *бирбаши нәзарәт* һөкмән лазымыр. Әксинә, “У” нәзәријјәсинә көрә табечиликдә олан адамлар әмәксевәр вэ мәсулијјәтлидирләр. Ән’әнәви нәзәријјәјә көрә исә иш нормал инсанын әләјһинә јөнәлдилмиш бир фәалијјәтдир вэ ишчиләр анчаг әмәк һаггы, пул алмаг хәтиринә ишләјирләр. Она көрә дә бурада игтисади амилә, чидди нәзарәт режиминә үстүнлүк верилир. Лакин даими нәзарәт бә’зән

<sup>1</sup> Управление персоналом. Р. Марр вә Г. Шмидтин редакцијасы илә. 1997, сәһ. 38

хоша кэлмээ ситуасиялар да ярада билэр. Она көрө дө һэлэ кечэн эсрин 20-чи иллэриндэ бир сыра Америка бизнесменлэри *стандарт давраһыи моделини*н зэйфлијини һисс едэрэк инсан кејфијјэтинэ, инсан мүнәсибэтлэри моделинэ үстүнлүк вермэји лазым билдилэр. Бурада *инсан һиссијјаты эсас эталон кими көтүрүлдү*. Бизнесменлэр баша дүшдүлэр ки, истеһсал амиллэриндэн бири кими инсанла машины бир сыраја гојмаг олмаз. Елэ етмэк лазымдыр ки, ишчи өз тәшкилаты үчүн фәјдалы олдуғуну, коллективин ајрылмаз бир үзвү олдуғуну һисс едэ билсин. Белэ бир концепсиянын мәнтиги нәтичәси олараг һәмин фикир сонралар Јапонияда *“Инсан потенциалы” модели* кенишләнмиш бир мигјасда тәтбиг едилмәјэ башланды. Бу моделин, нәзәријјэнин “инсан мүнәсибэтлэри” нәзәријјәси илэ јахынлығы илэ јанашы фәргли чәһәти онун сабитлик јаратмаг, сәмәрәли фәалијјәт, ишчинин јарадычы потенциалындан максимум истифадэ етмэк, өзүнү - идарәетмә, өзүнә нәзарәт кими мәсәләләрлэ, бир сөзлэ - инсан габилијјәтинин фәаллашдырылмасы илэ элагәләндирилмәсидир, коллектив давраһыша үстүнлүк верилмәсиндәдир.

### § 3. Ишчи һеј’әти, онун идарә едилмәси проблемлэри вә истигамәтлэри

Мүасир дөврдэ фирмаларын фәалијјәтиндә һеј’әтин ролунун артмасы инсан амиленин, онун интеллектуал, јарадычы функцијјасына олан зәрури тәләбатдан ирәли кәлир.

Бир сыра игтисадчылар, о чүмлэдән В. П. Пугачев һеј’әтин ролунун артмасыны ашағыдакы амилләрлэ шәртләндирир:<sup>1</sup> *Биринчиси*, әмәјин мәзмунунда баш верән дәјишикликләр, јени техника вә технолокијјанын тәтбиги, компјүтер техникасынын инкишафы. *Икинчиси*, мүасир дөврдә Тејлор моделиндән фәргли олараг ишчиләр үзәриндә авторитар нәзарәт системенин көтүрүлмәси вә әмәкдашларын өзүнә нәзарәт вә өзүнү интизама чәлб етмэк имканынын мсјдана чыхмасы; *Үчүнчүсү*, истеһсалын макроигтисади амиллэринин, һабелә дүнја базарында рәгабәтин кәскинләшмәси, ишчи гүввәсинин рәгабәт габилијјәтинә тәләбатын артмасы; *Дөрдүнчүсү*, мүәссисәләрдә әмәјин тәшкилинин коллектив формасынын инкишафы, мүасир истеһсалын чох функцијјалы сәчијјә дашымасы вә даһа чох мәсулијјәт тәләб етмәси. *Бешинчиси*, ишчиләрин мәдәни вә тәһсил сәвијјәсинә тәләбатын артмасы. *Алтынчысы*, демократиянын, о, чүмлэдән истеһсал демократиясынын инкишафы.

**Һеј’әтин идарә едилмәсинин елмләр арасы интегратив характери** Һеј’әтин идарә едилмәси менечментин социал фәалијјәти илэ бағлы олдуғуна көрә бу бир чох елмләрин объектинә чеврилмишдир. Һәмин елмләрин көмәклији илэ һеј’әтин идарә едилмәси һаггында там

тәсәввүр әлдә етмәк олар. *Һеј’әтин идарә едилмәси мүәссисә игтисадијјатынын тәркиб һиссәси олдуғуна көрә бу һәм дә тәшкилатлар һаггында тә’лимий тәркиб һиссәсидир. О, һәм дә дөвләтин, һәр бир фирманын башлыча кадр сијасәти илэ бағлыдыр.* Она көрә дә һеј’әт *мүхтәлиф аспектләрин вәһдәти* һалында өјрәнилмәли,

<sup>1</sup> В. П. Пугачев Руководство персоналом организации. М. 1999, стр. 10-16.

тэдгиг олунмалыдыр. Бурада хэмчинин ишчинин социал, ишкүзар фэалијјэти, сэмэрэлији конкрет вэзијјэдэн асылы олараг гижмэтлэндирилмэлдир.

Һеј'этин идарэ едилмэси хэмчинин ажры - ажры фирма вэ ширкэтлэрин тэнкилаты структуру вэ стратеги мэгсэдлэри илэ дэ үзвү шэкилдэ бағлыдыр. Һеј'этин идарэ едилмэси истехсал амиллэри, кадр планлашдырылмасы, шагули вэ үфги идарэетмэ, рэхбэрлик мэсэлэлэри илэ элагэдардыр. **Она көрэ дэ һеј'этин идарэедилмэси үзрэ фэалијјэт объектив олараг интегратив сэчијјэ дашыјыр.** Белэликлэ, һеј'этин идарэедилмэси фирма вэ ширкэтлэрэ рэхбэрлик функцијасынын интегрэсијасы кими тэза һүр едир вэ пешэкар бир фэалијјэт сэчијјэсинэ малик олур.

Идарэетмэ биринчи нөвбэдэ адамларын, ишчилэрин биркэ фэалијјэтинин элагэлэндирилмэси вэ тэшкилидир. Бу исэ сөзүн кениш мәнасында эмэк еһтијатларындан сэмэрэли истифадэ олунмасы, инсан амилинин нэзэрэ алынмасы, инсан мүнэсибэтлэри, эмэјин тэшкили, социал инкишаф, тэшкилаты (эмэк) давранышы, кадр сијасэти эмэк базары кими үмдэ проблемлэри эһатэ едир. Белэликлэ, ишчи һеј'этинин бир систем кими идарэ едилмэсинин өз хүсусијјэтлэри, мэмуну вэ мәнэсы вардыр.

**Ишчи һеј'эти консепсијасынын** һамы тэрэфиндэн гэбул едилмиш мүддэалары, чэхэтлэри вардыр. Бунунла белэ бу консепсија ажры-ажры өлкэлэрдэ мүхтэлиф вариантларда һөлл олунур, һэјата кечирилик.

Һеј'эт истехсал, идарэчилик, онлар исэ ујғун олараг эсас, көмэкчи вэ хидмэтедичи фэхлэлэрдэн, һабелэ рэхбэр ишчилэр вэ мүтэхэссислэрдэн, мүтэхэссислэр исэ функционал мүтэхэссислэрдэн, мүһэндис - мүтэхэссислэрдэн, техники - гуллуғчулардан ибарэтдир.

Иинчи һеј'этинин идарэ едилмэсинэ мүасир дөврдэ **дүнја мигјаслы вэ фирма дахили мүһүм проблемлэр** чэркэсиндэ јанашылмасы дикэр аспектлэриэ јанашы һэм дэ **ашағыдакыларла бағлыдыр:**

эмэјин чевик, сэмэрэли тэшкили, тэшкилатларын оператив вэ стратеги функцијалары, пешэ ирэхилэјишлэри, мотивләшдирмэ моделлэринин сечилмэси, менечмент консепсијасынын тэкмилләшдирилмэси, шэхси кејфијјэтин вэ мэхсул кејфијјэтинин јүкээлдилмэси, һеј'этэ истехсал системинин бир вачиб үнсүрү кими јанашылмасы, фирмадахили сэмэрэлијјин артырылмасы вэ с.

Она көрэ дэ һеј'этин идарэ едилмэси истехсал, техники - техноложии системлэрин идарэ едилмэси гэдэр чэтин вэ мэхулијјэтли бир ишдир, просесдир. Һеј'этин идарэ едилмэси ажры - ажры ишчи категоријалары илэ мүэјјэн принциплэр, үсуллар, сэләһијјэтлэр, функцијалар чэрчивэсиндэ апарылан ишлэрин мэхмуудур, системидир. Бу биринчи нөвбэдэ фирма вэ ширкэтлэрин кадр сијасэти илэ (кадр сијасэтинин өзү, һеј'этин сечилмэси, гижмэтлэндирилмэси, јерләшдирилмэси, тэлимлэндирилмэси) үзвү шэкилдэ бағлыдыр. **Кадр сијасэтинин өзү дэ мүэјјэн јарым системлэрдэн, истигамэтлэрдэн ибарэтдир:**

1. **Кадр сијасэти:** Кадрларын сечилмэсинин өзэл, концептуал принциплэри, мэрәмлары, һакимијјэт типи, онун иш үслубу, фирмаларда исэ - сэмэрэлилик, ишкүзарлығ стратегијасы, коллектив мүгавилэлэр, дахили гајдалар.

2. **Һеј'этин сечилмэси:** структур вэ бөлмэлэр үзрэ пешэ - ихтисаслар үзрэ эсас вэ элавэ тэлэбатын һесаблинмасы; иш јерлэринин, вэзифэлэрин мүэјјэнләшдирил-

мәси; кадрларын пешә сечими; кадр еһтијатынын формалашмасы.

3. **Кадрларын гижәтләндирилмәси:** һәр бир ишчинин реал потенциалынын гижәтләндирилмәси; ишчиләрин эмәк төһфәләринин мүәјјән едилмәси; кадрларын атестатсиясы; функцијаларын бөлүшдүрүмәси.

4. **Кадрларын јерләшдирилмәси:** хидмәти карјеранын планлашдырылмасы; эмәк шәраити вә эмәјин өдәнилмәси; кадрларын һәрәкәти; вәзифә инструксиясы.

5. **Кадрларын тә’лими, һазырланмасы:** пешә һазырлығы, ихтисасын артырылмасы, али тәһсилдән сонра элавә һазырлыг, һазырлыг планы вә програмы.

Бә’зи әдәбијатларда јухарыдакы мәсәләләрин, о чүмләдән ишчиләрин ишә гәбулу вә сечилмәсинин өзүнә **һеј’әтин идарә едилмәсинин технолокијасы** бахымындан јанашылыр.<sup>1</sup> . Лакин бурада “технолокија” сөзүнә мәчәзи мә’нада јанашмаг лазымдыр. **Технолокија дедикдә, бурада һеј’әтин** планлашдырылмасы, ишин тәһлили, ишин тәшкили, һеј’әтә олан тәләбләр, штат чөдвәли, вәзифә инструксиясы, намизәдләр һаггында информасија, намизәдин сечилмәси, контрактын мүзакирәси, онун имзаланмасы, эмәјин өдәнилмәси вә с. нәзәрдә тутулур.

Лакин постсовет дөвләтләриндә башга сәһәләрдә олдуғу кими эмәк сферасында да бөһранын баш вермәси һеј’әтин идарә едилмәси ишинә чидди зәрбә вурмушдур. **Әмәк бөһраны** өзүнү бу сферада даһа ајдын тәзаһүр етдирмишдир: а) эмәк дәјәрләри нүфуздан дүшмүшдүр; б) эмәк, инсан габилитјәти өзүнүн мә’на кәсб едән әһмијјәтини итирмишдир; в) эмәјин бүтөвлүкдә һәјат тәрзинин формалашмасындакы ролу азалмышдыр, ону дикәр амилләр әвәз етмәјә башламышдыр. Бүтүн бунлар һәлә һәмин просесләрә һагг газандырылмасы демәк дејилдир, әксинә, антибөһран идарәчилик тәдбирләри, һеј’әтин идарә едилмәсинин тәкмилләшдирилмәси тәдбирләри системиндә бунлар ән башлыча, һәм дә тезликлә һәлл олунмалы бир проблем кими ирәли сүрүлмәлидир

#### **§ 4. Ишчи һеј’әтинин идарә едилмәсинин системли, чох аспектли характерик функцијалары вә принципләри**

Һеј’әтин идарә едилмәси игтисади, социал, һүгугу, тәшкилаты вә психоложи мәсәләләри әһәтә едир. **Она көрә дә һеј’әтин идарә едилмәсинә ашагыдакы аспектләр, истигамәтләр бахымындан јанашмаг олар:**

- инсан ресурсларындан сәмәрәли истифадә едилмәси;
- ишчинин потенциалынын ашкара чыхарма вә фәалијјәтини мотивләндирмә, стимуллашдырма;
- һеј’әтин фәалијјәтинин тәшкилатларын игтисади көстәричиләри вә нәтичәләри илә әлагәләндирмә;
- һеј’әтин идарә едилмәси тәшкилатын игтисадијјатынын тәркиб һиссәси кими;
- инсанын истеһсал фәалијјәтинин тәшкили бахымындан;
- инсана, онун фәалијјәтинә игтисади (истеһсал вә истеһлакын субъекти кими), социал (социал групун үзвү кими), пешә - ихтисас, демографија, синфи, социал статус, биоложи, мәдәни, мә’нәви дәјәрләр системи бахымындан јанашма;

<sup>1</sup> Управление персоналом организации. А. Я. Кибановун редакциясы илә. М. 1997, сәһ. 241.



*Она көрө дө һеј'этин идарә едилмәсинин интегратив сәчијјә даһыјан ашагыдакы консепсијалары вардыр:*

1. *Сосолюжи консепсијалар* (социал давраһыш, әмәк давраһышы, социал групп нәзәријјәләри, мүнәгиһәләр.)

2. *Игтисади консепсијалар.* (Ишчи гүввәсинин мадди стимуллары, әмәк базары проблемләри, әмәк коллективләринин тә'мин едилмәси вә с.)

3. *Психоложи консепсијалар.* (Ишчинин дәрәләр мејли, менталитети, үнсәијјәтин вә давраһышын психоанализи, әмәк фәалијјәтинин психолокијасы вә с.)

4. *Әмәк вә социал һүгүг.* (Һеј'этин идарә едилмәси просесинин мүәјјән ганунлар, гәјдалар чәрчивәсиндә апарылмасы. Әмәк һүгүгу, тариф разылашмалары, муздлу ишчи вә иш верән арасындакы һүгүги мүнәсибәтләр вә с.)

Ишчи һеј'этини идарә едәркән јухарыдакы консепсијалар вә мүәјјән елми принципләр һәкмән нәзәрә алынмалыдыр.

*Тәшкилатларда ишчи һеј'этинин идарә едилмәси системинин гурулмасы принципләри.* Ишчи һеј'этинин идарә едилмәси системинин гурулмасы принципләри *һәм универсал вә һәм дә конкрет, спесифик* (конкрет шәраитә ујун кәлән) сәчијјә даһыјыр. Ајры - ајры әдәбијјәларда һеј'этин идарә едилмәси системинин гурулмасы принципләри мүхтәлиф гәјлада тәснифата ајрылыр. Н.А.Соломатин бу принципләри әсасән ашагыдакы ики бөјүк группа ајрыыр.<sup>1</sup>

*1) һеј'этин идарә едилмәси системинин формалашмасына олан тәләбләри сәчијјәләндирән принципләр; 2) һеј'этин инкишафынын әсас истигамәтләринин идарә едилмәси системинин мүәјјән едән принципләр.*

*Биринчи групп принципә ашагыдакылар даһил едилир:*

а) һеј'этин идарә едилмәси функцијасынын истәһсалын мәгсәди илә шәртләшмәси, принципи. Бу принципә бизчә јалһыз истәһсалын дејил, даһа кениш (дикәр сфералар үчүн дә), универсал баһымындан јанашмаг лаһымдыр.

б) һеј'этин идарә едилмәсиндә мütәрәггиллик принципи, јә'ни дүңја өлкәләринин тәчрүбәсинин, еталонларынын вә сәмәрәли, оптимал моделләринин өзүндә әкс етирмәси;

в) бу сәһәдә тәшкилатларын кәләчәк инкишафынын нәзәрә алан перспективлик принципи;

г) кадр сәјасәтиндә ајры - ајры структур бөлмәләрин (үфиғи вә шағули гәјдаларда) сәләһијјәләриндә автономлуғ принципи;

д) кадрларын сечилмәсиндә аһкарлығ, шәффафлығ принципләри вә с.

*Икинчи групп принципинә ашагыдакылар аһд едилир:*

а) һәр һансы бир әсас, вахты чатмын вәзифәләрин, проблемләрин һәлли үчүн ишчиләрин сәјинин тәмәркүзләшмәси, истигамәтләндирилмәси принципи;

б) һеј'этин идарә едилмәси системиндә функционал әмәк бөлкүсүнү нәзәрә алан иғтисаслашма принципи;

в) һеј'этин идарә едилмәси системинин тәшкилатын дәјишилән мәгсәд вә иш шәраитинә аһаһтивлик (чевиклик) принципи вә с.

*Һеј'этин идарә едилмәсинин функцијалары. Һәмин функцијалар ашагыда-*

<sup>1</sup> Менеджмент организации. М. 1995, стр. 371 - 372.

### **кылардан ибарэтдир:**

1. Ишчилэрин сечилмәси, гижмәтләндирилмәси вә ишә гәбул едилмәси; 2. Ишчилэрин эмәјә ујғунлашдырылмасы, тәлимләнмәси вә ихтисасынын јүксәлдилмәси; 3. **Һеј**’этин јарадычы эмәјинин мотивләшдирилмәси; 4. Карјеранын планлашдырылмасы; 5. **Һеј**’этин фәалијјәтинә интегратив гәјдада үмуми рәһбәрлик; 6. **Һеј**’этин фәалијјәти илә бағлы хәрчләрин (эмәјин өдәнилмәси, тәһсили, социал хәрчләр вә с.) идарә едилмәси; 7. Иш јерләринин, эмәк фәалијјәтинин тәшкили; 8. **Һеј**’этин маркетинги (јүксәк ихтисаслы ишчиләрә, менечерләрә тәләбаты мүнәһәсә етмә); 9. Фәалијјәтин нәтичәләрини гижмәтләндирмә; 10. **Һеј**’әт фәалијјәти үзәриндә нәзарәт, эмәк интизамыны тәмин етмә, мүнәгишәләри тәнзимләмә. 11. **Һеј**’этин социал тәминаты вә һүгүгү тәнзимләнмәси вә с.

## **§ 5. Һеј’этин структуру вә јарым системләри. Кадр сijasәти**

Һеј’этин идарә едилмәсиндә онун структурунун формалашмасы ганунаујғунлуғларынын вә она тәсир едән амилләрин өјрәнилмәсинин бөјүк әһәмийјәти вардыр. Бәзи мүнәһәсәләр, о чүмләдән А. П. Егоршин **Һеј**’этин структур аңлајышына даһа кениш аспектдә јанашы, ону фирмаларын тәшкилаты структуру илә бирликдә изаһ едир.<sup>1</sup> Әлбәтте, бу структур нөвләри өз мәзмунуна кәрә бир - бириндән әһәмийјәтли дәрәжәдә фәргләнирләр. *Фирма вә ширкәтләрдә бир гәјда олараг ашағыдакы структур нөвләри вардыр:*

1. Тәшкилаты структур. 2. Функционал структур. 3. Рол структуру. 4. Социал структур. 5. Штат структуру. 6. Бөлмәләрин структуру. 7. Идарә апаратынын структуру. 8. Бөлмәләрин исгәһсал вә функционал структуру.

Истәр тәшкилатын вә истәрәсә дә **Һеј**’этин структурунун мүнәһәсә едилмәсиндә мүнәһәсәләр амилләрин тәсирини вә мүнәһәсәләр принципләри нәзәрә алмағ лазымдыр. Тәшкилаты структурун гурулмасы принципләри ашағыдакылардыр:

*1. Чевиклик принципи.* 2. Ишчи вә бөлмәләрин, шөбәләрин функцијаларынын *сәмәрәли мәркәзмәшмәси принципи.* 3. Функцијаларын *ихтисаслашмасы принципи.* 4. *Һүгүгү вә мәсулијјәтин вәһдәтчији принципи.* 5. *Идарәолунмалылығ принципи.* 6. Хәтти вә функционал рәһбәрлијин *сәлиһийјәтләришин фәргләндирилмәси, ајрылмасы принципи.* 7. Идарәетмә структурларынын гурулмасда вә идарәетмә сәвијјәсинин мүнәһәсә едилмәсиндә *гәнаәтчилик принципи.*

**Јарым системләр.** Ишчи **Һеј**’этинин идарә едилмәсинин бир чох јарым системләри вардыр. Бу, әсасән 9-10 јарым системләрдән ибарәтдир. Биз инди үч вачиб јарым системи нәзәрдән кечирәк.

<sup>1</sup> А. П. Егоршин. Управление персоналом. Нижний Новгород, 1999. стр.180.

## Ишчи һеј'әтинин идарә едилмәси системи вә јарым системләри

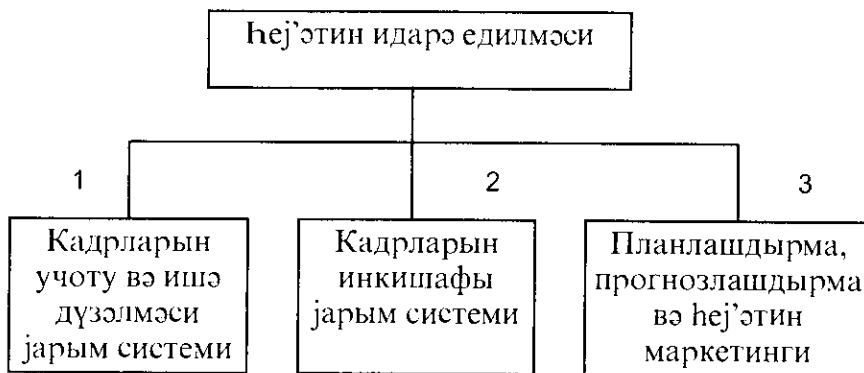

Бир гәјдә олараг *1-чи јарым система* кадрларын ишә дүзәлмәси, ишдән кетмәси, јерләјишмәси, кадрларын идарәетмә системинин информасија тә'минаты, пешә мејли, мәшғулијјәтин тә'мин едилмәси, *2-чи јарым системә техники*, игтисади тә'лим, кадрларын јенидән һазырланмасы вә ихтисасынын артырылмасы, кадрларын еһтијатлары илә апарылан иш, ишкүзар кәләчәк, мәнәсбин (карјеранын) планлашдырылмасы вә она нәзарәт, јени ишчиләрин әмәјә системли ујғунлашмасы, *3-чү јарым система* һеј'әтин идарә едилмәси стратегијасынын һазырланмасы, кадрлар потенциалынын тәһлили, һеј'әтә олан тәләбатын планлашдырылмасы вә прогнозлашдырылмасы, әмәк базарынын тәһлил едилмәси, кадрларын гижмәтләндирилмәси вә с. даһилдир.

Јухарыда көстәрилән үч вачиб јарым системләрдән башга ишчи һеј'әтинин идарә едилмәсинин *һүғуги хидмәт јарым системи* (һеј'әтин идарә едилмәси, әмәк мүнәсибәтләри үзрә һүғуги сәнәдләр системи), *идарәетмәни тәшкилаты структуру јарым системи* (тәшкилаты структурунун тәһлили, бу структурун лајиһәләндирилмәси, штат чәдвәлинин һазырланмасы, јени структурун гурулмасы), *әмәк шәраити јарым системи* (психофизиоложи ергономик тәләбләрә, техники естетика, техники тәһлүкәсизлик тәләбләрә вә гәјдаларына әмәл етмә), *әмәк мүнәсибәтләри јарым системи* (груп вә ишәси гаршылыгы мүнәсибәтләрин, рәһбәрлик - табечилик мүнәсибәтләрин тәһлили, әмәк - истәһсал мүнәгишә вә стрессләрин идарә едилмәси, социал - психоложи диагностика, этик нормалара әмәл етмә), вә с. дә вардыр.

### §6. Кадрларла тә'мин олуна. Дипломлу мütәхәссисләрә тәләбат

Кадрларын сечилмәси вә јерләндирилмәси идарә апаратынын, идарәетмә фәалијјәтинин башлыча функцијасыдыр. Кадрлар истәһсал вә гејри-истәһсал кадрларына ајрылырлар. Истәһсал кадрлары, о чүмләдән санајә мütәссисләринин сәнајә-истәһсал кадрлары фәһлә, МТИ-ләр, гуллуғчулар, шакирдләр, кичик хидмәтедичи һеј'әтләрә бөлүнүр. Бу, функционал әмәк бөлкүсү илә бағлыдыр. Кадрларын структуру сабит галмыр, елми-техники тәрәгги, бурахылан мәһсулун

мүрөккэблији вэ с. илэ элагэдар олараг мүтэмади олараг дэжишилир. Нэмин амиллэрлэ элагэдар жалныз ишчи һеј'этинин категорија структуру дејил, һэмчинин онларын һэр бири дахилиндэ пешэ-ихтисас, тэһсил сэвијјеси бахымындан да мүвафиг дэјишикликлэр баш верир. Она көрэ дэ ажры-ажры фирмаларда, ширкэтлэрдэ мүэссисэлэрин кадрлара олан тэлэбаты жалныз үмуми һалда дејил, конкрет пешэлэр, ихтисаслар вэ ишчи категоријалары үзрэ мүэјјэн едилир. Бурада кадрлара олан һэм эсас, һэм дэ элаво тэлэбат нэзэрэ алыныр. Бунучла элагэдар ажры-ажры ишчи һеј'эти үчүн олан эсас тэлэбат һесаблиныр, элаво тэлэбат үзрэ план тэртиб едилир, *эсас вэ элаво тэлэбата тэ'сир едэн конкрет амиллэр нэзэрэ алыныр. Нэм дэ бу амиллэр, эсас вэ элаво тэлэбат һэр бир ишчи категоријасы үзрэ ажрылыгда мүэјјэн едилир. Чүнки бу амиллэрин тэ'сири бүтүн ишчи категоријалары үчүн ејни дејилдир.* Мэсэлэн, фэһлэ вэ гуллугчулара тэлэбата тэ'сир едэн амиллэрин тэ'сири мүхтэлиф олур. Мүэссисэлэрин кадрларла тэ'мин олунма мәнбэлэри дэ мүхтэлифдир. Фэһлэ кадрларына олан тэлэбат планы тэртиб едилэркэн үмуми, элаво тэлэбатын үч мәнбэ һесабына өдншилмэси үзрэ һесабламалар апарылыр: пешэ-техники мәктэблэрдэн дахил олма; билаваситэ мүэссисэнин өзүнүн фэһлэ тоһламасы; мүэссисэлэрдэ фэрди вэ бригада формасында фэһлэ һазырлығы.

Мүтэхэссислэр иеэ али мәктэблэрдэ вэ орта ихтисас тэһсили мәктэблэриндэ һазырланыр. *Мүасир елми-техники тэрэгги мүтэхэссис кадрларын һазырланмасына гаршы јени-јени тэлэблэр ирэли сүрүр.* Мүтэхэссислэр вэ тэсэррүфат рэһбэрлэринин ихтисасынын артырылмасы, јенилэн һазырланмасы саһэлэр вэ саһэлэрарасы ихтисасы артырма курелары вэ факүлтэлэр, данми фэалијјэт көстэрэн тэдрис мэркэзлэри, гыса мүддэтли семинарлар васитэсилэ һэјата кечирилир. Бурада тэдрис процеслэринин модели, тэдрис планы, тэдрис програмлары, тэдрисин формасы вэ мүддэти, вэзифэ пешэ-ихтисас модели, вэзифэјэ, билијэ олан тэлэблэр, рэһбэр кадрларын һазырланмасы мэрһэлэлэри вэ тэлим методлары, идарэетмэ функцијалары илэ конкрет тэсэррүфатчылыг ситуасијаларынын элагэлэндирилмэси, тэдрисин интенсивлэндирилмэси вэ с. мэсэлэси эсас јер тутур.

**Дипломлу мүтэхэссислэрэ тэлэбатын мүэјјэн едилмэси** Тэшкилатларын, фирмаларын кадрлара олан тэлэбатынын мүэјјэн едилмэсиндэ кэлэчэк дөвр үчүн олан тэлэбатын дүзкүн мүэјјэн едилмэсинин бөјүк эһэмиј-јэти вардыр.Бурада мүтэхэссис һазырлығынын һэчми, эһалинин (эмэж еһтијатларынын) иетэһсалын, иш јерэлэринин артымы вэ азалмасы вэ с. чэһэтлэр нэзэрэ алынмалыдыр. Мүтэхэссислэрэ тэлэбатын мүэјјэн едилмэсиндэки сэһвлэрэ јол вердикдэ кадр һазырлығына дөвлэт вэ өзэл тэдрис мүэссисэлэринин *иртыг вэсаит хэрчлэмэлэринэ, дипломлу мүтэхэссислэрин иш јерлэри шэ тэ'мин едилмэсиндэки чидди чэтишликлэрэ, социал кэркишијэ кэтириб чыхарыр.* Она көрэ дэ мүтэхэссислэрэ тэлэбат мүэјјэн едилэркэн елми чэһэтдэн эсасланмыш мүвафиг комплексе норматив вэ методики материаллар нэзэрэ алынмалыдыр. Бу ишэ чидди јанашылмалы, һэр бир фирма вэ ширкэтин *стратэјси инкишаф планынын эн өнэмли тэркиб һиссэси, һабелэ макроигтисади мәшгулијјэт сијасэтинин апарычы приблими кими гижмэт верилмэлидир.* Дипломлу мүтэхэссислэрэ тэлэбат мүэјјэнлэнэркэн, онун прогнозлары верилэркэн *ашагыдакы эсас методлар нэзэрэ алыныр:*

1. **Штат - номенклатура методу:** вэзифэ нормативлэри, штат чэдвэллэри,

вэзифэлэр үзрэ ихтисас-сорғу китаблары; вэзифэлэрин миғдарынын артмасы вэ азалмасы амиллэри.

2. *Норматив метод*: ишин, истехсалын һәчми, мүтәхәссислэрин мүвафиг эмәк нормативлэри.

3. *Тә'мин олунма нормативи*: дипломлу мүтәхәссислэрин үмуми ишчилэрә көрә хүсуси чәкиси; бу хүсуси чәкинин мәһсулун, ишин мүрәккәблијиндән, елми - тәдгигат, констуксија ишлэринин һәчминдән, ЕТТ - дән идарәетмәнин тәшкилаты структурундан вэ с. -дән асылы олмасы. Перспектив дөвр үчүн норматив кәмијјәт прогнозлашдырыларкән фактики илкин мә'луматлар әсас көтүрүлмәклә *кәләчәкдәки амилләр, баш верә биләчәк һадисәләр, просесләр* коррелјасија - регрессив тәһлил әсасында нәзәрә алынмалыдыр. Бу, хүсуси олараг мүтәхәссислэрә олан әләвә тәләбатын мүәјјән олунмасы үчүн лазымдыр.

## §7. Идарәетмә системи ишчилэринин категоријалары

Идарәетмә системиндә рәһбәр ишчиләрдән башга мүтәхәссисләр вэ техники ичрачылар да чалышырлар. Онлар Дөвләт Статистика Комитәси тәрәфиндән инзибати-идарә вэ истехсал идарә һеј'әти ишчиләри кими учота алыныр. Инзибати-идарәчилик һеј'әти дедикдә, бура шө'бәлэрин, бүроларын, группарын рәһбәрлэри вэ с. дахилдир. Истехсал һеј'әтинә исә истехсал структурунун, сехлэрин рәислэри, усталар, техноложы, конструктор, лајиһә шө'бәлэринин, бүро вэ группарынын рәһбәрлэри вэ с. дахилдир. Бүтүн бунлар вэзифә номенклатурасы тәрәфиндән мүәјјән едилир. Лакин мүәссисә ишчилэринин инзибати-идарәетмә, истехсал һеј'әтинә, МТИ-ләр вэ гуллуғчулар *группа ајрылмасында мүәјјән чатышмазлығлар вардыр. Бу, биринчи нөвбәдә*, идарәетмә функцијаларынын дүзкүн ихтисаслашма-масы вэ онун ишчиләр арасында дәгиг бөлүшдүрүлмә-мәсиндән ирәли кәлир. *Она көрә дә «вэзифә» апләјишы* өзү һәр бир хәтти вэ функционал идарәетмә структуру (һәм дә халг тәсәррүфатынын ајры-ајры саһәлэрини нәзәрә алмағ шәрти илә) системиндә дәгиг мүәјјән едилмәлидир. Бурада вэзифәнин өзүнүн адынын дәгиг олмасы, конкрет иш фәалијјәтини әкс етдирмәси, фәалијјәт даирәси, һәммин вэзифәјә олан тәләбләр, вэзифәдән ирәли кәлән мәс'улијјәт вэ с. *систем һалында әкс олунмалыдыр*. Бу мәсәләнин елми һәллиндә ишчилэрин вэ вэзифәлэрин һүгуғи, тәшкилати-структур вэ функционал тәснифатынын бөјүк әһәмијјәти вардыр. Мәсәлән, ишчилэрин истехсалатда, идарәетмә просесләриндәки функционал ролу бурада башлыча шәртләрдән бирини тәшкил едир. Белә ки, елә ишчи (мүтәхәссис) вар ки, әсасән (үстүн олараг) бу вә ја дикәр иш нөвлэринин ичрасы илә, бир группу мүәссисәјә (идарә органына) информасија хидмәтини, дикәр групп ишчиләр исә рәһбәрлик функцијасыны һәјата кечирир. Гуллуғчуларын вэзифә номенклатура-сында мүәссисә рәһбәрлэринин 16, онун бөлмәлэри үчүн 80-а гәдәр вэ бүтөвлүкдә МТИ вэ гуллуғчулар үзрә 570-ә гәдәр ихтисас үзрә вэзифә номенклатурасы мүәјјән едилмишдир. Әлбәттә, бу вэзифә номенклатураларынын сајы елми-техники тәрәггинин мүәсир тәләблэринә, идарәетмә просеслэринин иштегрәсијасына, говушмасына һеч дә ујғун дејилдир.

## §8. Кадрларла апарылан иш системи

Кадр сijasəти кадрларла јени иш системинин формалашмасы вə онларын тəрбијə едилмəsi, сечилмəsi үмүмдөвлəт ишинин мүһүм вəзифəsi һеса́б едилмəли вə дөвлəтин социал-игтисади сijasəтиндə башлыча јер тутмалыдыр.

Кадрларла иш идарəетмə системинин вə идарəетмə нəзəријјəсинин мүһүм чəһəтлəриндэн биридир. *Кадрларла иш системи дедикдə, бурада кенши əһатəли мəсəлəлэр*-кадрларын сечилмəsi, јерлəшдирилмəsi, ирəли чəкилмəsi, онларын ихтисасынын артырылмасы, ишчи категоријалары вə вəзифə номенклатурасынын мүјјөнлəшдирилмəsi вə тəһлили, онларын ишинин тəшкили, планлашдырылмасы, эмəјинин гијмэтлэндирилмəsi системлəri вə с. нəзəрдə тутулур. Һəмин мəсəлəлэр-дэн бə'зилəri идарəетмə эмəјинин тəшкили мəсəлəлəri илə дə əлагəдардыр.

Кадрларла апарылан иш мəчму иш системлəриндэн ибарəтдир. Бурада идарəетмə структуру, идарəетмə мəгсəди, методу вə принциплəri, һəчми, идарəетмə функцијалары вə с. нəзəрə алынмалыдыр. Чүнки бунун əсасында идарəетмə органы үчүн лəзым олан ишчилэр, онларын структуру—пешə вə вəзифə тəркиби мүјјөн едилир. Бундан сонра исə һэр бир идарəетмə структурунда чалышан вəзифəли шəхсə гаршы (тутдуғу вəзифə бахымындан) əсас тəлəблэр, онун нəји билмəsi вə бачармасы, кадрларын сечилмəsi, јерлəшдирилмəsi вə ирəли чəкилмəsi мəсəлəsi ирəли сүрүлүр. Бурада конкрет шəртлэр вə вəзифəlэр чэрчивəsiндə онларын сечилмəsi вə ирəли чəкилмəsi һəјата кечирилик. Кадрларын сечилмəsi мүјјөн моделлэр, əламəтлэр вə принциплэр əсасында ичра олунур. Бу мəсəлə эн чəтин вə принципнал эһəмијјэтə малик олан бир фəалијјэт саһəсидир. Чүнки кадрларын сечилмəsi нəтичə е'тибарилə идарəедэн системин формалашмасыны—онун индисини вə кəлəчəјини мүјјөнлəшдирик.

Кадрларла апарылан иш онларын һазырланмасы вə ихтисасынын артырылмасы мəсəлəлəri илə дə əлагəдардыр. Онлардан истифадə олунмасы мəсəлəsi дə эн вачиб проблемлəрдэн биридир.

*Кадр проблеми, онларла апарылан иш системи мүјјөн дэрчэдə универсал характер дашыјыр.* Чүнки, бу, кадрларын јерлəшдирилмəsi вə онларын формалашмасы проблемини ваһид бир гəјдə əсасында һəлл етмəјə имкан верир. Бунунла јанашы һэр бир саһəнин кадрларла тəмин олунмасы, онларла иш методлары, онлара гаршы *конкрет спесифик тəлəблэр дə нəзəрə алыныр.* Кадрларла иш заманы онлар систем вə комплекс һалында өјрəнилик вə гијмэтлэндирилик. Системлилик вə комплекслилик тəлəблəri, принциплəri хүсусэн рəһбэр ишчилəрин сечилмəsi вə ирəли чəкилмəsi заманы нəзəрə алынмалыдыр.

*Кадрларла апарылан ишдə һуғуи нормативлэр мүһүм рол ојнајыр.* Һуғуи нормативлэр кадрлар сечкисиндə өзбашыналығын, негатив һалларын арадан галдырылмасында мүһүм рол ојнамалыдыр. Һуғуи нормативлэр һəмчинин кадрларла иш системинин формалашмасы вə бу ишлəрин регламентлəшдирилмəsi үчүн мүһүм эһəмијјэт кəсб едик. Бу заман эмək һаггындакы ганунлар мəчəллəsi, республикаларын эмək барəсиндə ганунчулуғун əсаслары, дахили эмək гəјдаларынын типик гəјдалары башлыча рол ојнајыр. Бурада эмək мүнəсибəтлəринин тəнзим едилмəsi, ишчилəрин ишə гəбул олунмасы вə ишдэн харич едилмəsi, бу саһədə

мүдирлүктүн өз ишчилерин жүгүтүү өз везиפלери өз с. мээлэлэр конкрет шэкилдэ көстөрүлүр. Бундан башга, ишчилерин ишэ тэ'жин едилмэси, везифэ номенклатуралары, везифэнин тутулмасы гайдасы сечкили, мүсабигэ өз с. да жүгуи-норматив актлар васитэсилэ мүэжэнлэшдирилүр.

**Везифэли ишхслэрэ ашагыдакы тэлэблэр ирэли сүрүлүр.**

**Өввэлди,** онлара халг, коллектив зэманот вермэлидир.

**Икинчиси,** онлар бизим дөвлэт апаратымызга бэлэд олдугларына даир имтаһан вермэлидирлэр.

**Үчүнчүсү,** онлар бизим дөвлэт апаратымыз мээлэсинэ даир нээрижэнин эсасларыны билдиклэринэ, идарэ етмэк, иш апармаг өз и. а. елминин эсасларыны билдиклэринэ даир имтаһан вермэлидирлэр.

## §9. Кадрларын сечилмэси өз јерлэшдирилмэси

Кадрларла иш системи һәмчинин онларын һазырланмасы системини, јарадычылығынын артмасынын тэшкилини, кадрлар еһтијатынын јарадылмасыны, тэһсил методларыны, кадрларын аттестасијасы мээлэлэрини дэ өзүнэ дахил едир. **Кадр сијасэтинин эсасыны кадрларын сечилмэси, јерлэшдирилмэси өз тэрбијэ едилмэсинин үмдэ принциплэри тэшикл едир.**

Кадрлары сечмэк үчүн биринчи нөвбэдэ, онлары өјрөнмэк лазымдыр. Бурада анкест мэлуматлары кифајэг дејилдир. **Кадрларын сечилмэси ашагыдакы мээлэлэри эһатэ едир:** а) бу өз ја дикэр везифэ үчүн мүмкүн олан намизэдлэр һаггында информасија; б) онларын һаггында зэрури мэлуматларын тэһлили; в) намизэдлэрин кејфијэт көстөричилеринин мэчму һалда мүгајисэ едилмэси; г) нээрдэ тутулан везифэ илэ бу кејфијэттин мүгајисэ едилмэси; һ) һэмин везифэјэ даһа ујғун кэлэн адамын сечилмэси; д) конкрет адамын везифэјэ тэ'жин едилмэси.

**Кадрлар сечилэркэн өз јерлэшдирилэркэн бир сыра хусуси гайдалара, принциплэрэ эмэл олунмалыдыр.** Бу гайдалардан **биринчиси,** рэһбэр ишэ, везифэјэ намизэдин һэмин ишэ, јахуд везифэјэ **ујғунлуғу гайдасыдыр.** Бу илк бахышда чох садэ көрунур. Лакин бу тэлэблэрэ һэмишэ эмэл олунмур, бир чох һалларда позулур, ишчинин тэчрүбэси, билији, ихтисасы, техники-техноложи профили өз с. нээрэ алынмыр. **Икинчиси,** јашыны рэһбэр ишчи илэ кэнч кадрларын **дүзкүн элагэлэндирилмэси** өз кадрларын сечилмэсиндэ онун нээрэ алынмасыдыр. **Үчүнчүсү,** рэһбэр ишчинин (намизэдин) идарэетмэ объектинин рэһбэрлик сөвијјэсинэ (директор, мүавин өз с.) **ујғунлуғудур.** **Дөрдүнчүсү,** рэһбир ишчидэ олан кејфијэтлэрлэ онун табечилијиндэ олан, онун көмөкчилэри олан адамларын јахшы кејфијэтлеринин **элагэлэндирилмэсидир.** Бунун идарэетмэ коллективлеринин формалашмасында, јени кејфијэтлэрин мејдана чыхмасында мүһүм эһэмијјэти вардыр. **Бешинчиси,** тэсэррүфат кадрлары һэм дэ ичтимаи истехсалын **мэнафејини нээрэ алмагла** сечилмэси тэлэбидир. **Алтынчысы,** һэр бир тэсэррүфат рэһбэри үчүн **онун габилитетиндэн там истифада олун билмэси** шэрти илэ иш саһэсинин (везифэнин) сечилмэсидир.

**Кадрларын јерлэшдирилмэси** Кадрларын јерлэшдирилмэси дедикдэ ишчилерин һазырлығыны, иш тэчрүбэсини, ишкүзарлығыны өз шэхсен кејфиј-јэтини нээрэ алмагла **структур бөлмэлэр өз везифэлэр үзрэ**

*жерлэндирилмэси бааша душулур.* Кадлар жерлэндирилэркэн норматив сэнэдлэрдэ ишчилэрэ гаршы олан мұвафиг тэлэблэрлэ жанашы һәмин тәшкилатын мөнафеи, ишчинин пешэ вэ ихтисасындан истифадэ имканы, онун шәхси вэ ишкүзар кејфијјетинин, габилијјетинин ичра едилэчэк фәалијјетинин характеринэ нэ дэрэчэдэ ујғун кәлмэси кими үмдэ чәһәтлэр нэзэрэ алыныр. *Бу вэ дикэр чәһәтлэр хүсусилэ кадрларын сечилмэси просесиндэ, мәрһәләсиндэ нэзэрэ алынмалыдыр. Һәмин мәрһәләддэ ашигыдакылар нэзэрэ алынмалыдыр:*

1. Ишчинин мұвафиг вәзифәни ичра етмәк үчүн јарарлы олмасыны мұзјјән-ләшдирмәк.

2. Мүмкүн олан намизәдлэр һаггында мә'луматлар топламаг.

3. Намизәдин шәхси кејфијјетини, кејфијјет амилләрини гијмәтләндирмәк.

4. Мәчмуу кејфијјәтлэ намизәдин јеринэ јетирәчэк вәзифә функцијаларынын мұгајисәси.

5. Мүхтәлиф намизәдләрин мә'луматларын мұгајисәси вэ нэзәрдэ тутулан вәзифә үчүн ән лајиглисинин сечилмәси.

6. Намизәдин вәзифәјэ тә'јин едилмәси.

Јухарыда көстәриләнләрин һәр биринин өзүнәмәхсус хүсусијјәтләри вардыр. *Мәсәлән, шәхсијјәтин кејфијјәтини өјрәндикдә ашагыдакы конкрет чәһәтлэр нэзәрэ алыныр:*

а) *габилијјәти:* тәшкилатчылыг, техники, еврестик - јарадычылыг;

б) *јарарлылығы:* - психофизиоложи компонентләри, тәфәккүрү, диггәти вэ јаддашы вэ с.

в) *характери:* тәшәббүскарлығы, тәшкилатчылығы, мәгсәдјәнлүлүјү, идејалылығы вэ с;

г) *социал тәбиәтши хассәси:* мә'нәви кејфијјәти, әмәјә, адамлара вэ өзүнә мұнасибәти.

д) *пешэ - ихтисас һазырлығы:* хүсуси билији, практики иш тәчрүбәси.

## **§10. Идарә рәһбәринин, менечерин шәхси кејфијјәти вэ нүфузу**

Идарә рәһбәринин психоложи кејфијјәти биринчи нөвбәдә, психоложи просесләрлэ, психоложи механизмләрлэ бағлыдыр. Чүнки о, рәһбәр ишчи олмаздан габаг шәхсијјәтдир, инсандыр, инсана хас олан бүтүн кејфијјәтләр онда да олмалыдыр. Әлбәттә, бурада јахшы, үлви кејфијјәтләр нэзәрдә тутулур. Тәәсүф ки, башга кејфијјәтләр дә аз олмур. Бунунла белә идарә, тәсәррүфат рәһбәри психоложи хүсусијјәтләри социал-лидер, интеллектуал-лидер вэ инзибатчы-лидер хүсусијјәтләринэ, әламәтләринэ малик олмалыдырлар. *«Лидер» сөзү әмәк коллективләриндә адамлар чохлағуна, күгләләрә бөјүк тә'сир етмәк габилити, исте'дады мә'насында ишләдилер.*

**Ишчиләрин коллективдә социал ролу** Әмәк коллективләриндә ишчиләрин социал ролу биринчи нөвбәдә онларын дикәр үзвләрә, ишин мөвчуд вэ көзләнилән нәтичәләрә мұнасибәтиндә өзүнү көстәрир. Социал ролун ифадәси мұзјјән һүғулар, вәзифәләр вэ көзләмәләрлэ бағлыдыр. Лакин ајры-ајры ишчиләр мүхтәлиф мадди вэ мә'нәви дәрәләрә малик олдуғларына, әмәјә



мүнасыбызды белгілеу керек (интизамсыз) өз ролун еңи дәреседе ала билтирлер. Булдан башта, ҳәр бир ишчи, мутхассис өзүнүн характерин дүнас, тебистинди, иш мўнасабын дүнас ашыла оларат коллективийи проблемлерини, везиперини қолғиди "инструментат" рол алғандан ролу (сағалларини, координатор, назаретеличи, идегаларын кенератору, сағал ичрачы, көмкчи ва с.) ичра едир.

**Лидерлик** - лидерлик ағаларышты ролор, идаресте ва менчер ағаларышты ила бағ- лыдыр. **Лакти менчер везепа тдрпа** - **сосал тдрпа** сипат **бахытти-**

дери формал лидерлер де олар. Формал ва герди формал лидерлер хақимийет дүлги, хақимийет ағалары, хақимийет тсирини, бир сөздә, **хакимийет менчер деп көре де дур-дурдан деп дурдур**. Лидер ағиди олар хақимийет имкандарындан ишни сеперди кетмеси үчүн максімум истифадә етмелидир. Булуғла белә менчерди лидер арасында дикер фертди чәлтерде дурдыр. Мәселән, менчерде - пенкарадыт, лидерде - руһ жүксәклиги, менчерде - инзибатчы, лидерде - инноватор, менчерде - назаретчи, лидерде - етмалдисси ва с. үстүлүк тәшкил едир. Оңа көре де лидердин дараһышыны, лидерлик кеңийетини өдремди бир кеңийетти дурдыр. **Бу бақыман тдрпик кеңийет пенчердә ет ағаларышты ила бағ- лыдыр.** Лидерлик психоложи (емосионал), физиоложи, интеллектуал, шхси ишкыар кеңийетлерде мурсаһан едир.

дүхарыда көстриләнәр үр эламет ролор ишчинин бир нөв универсал эламентери системидир. Лакин һәр бир тәспурдат ролоринда бу универсал эламентер системинин стурктурү стандарт олмур. Бу стурктурә истор-истемез ишчинин ирадә кәчкәли (қалғеличи ва чәсәретлиги ва с.) дә тәспур көстридир. Бу кеңийетлер ролор ишчинин инзибатчы функсиясыны ичрачы заманы өзүн дара ағаларышкылар көстридир. **Интизамчи тдрпа** ролуну ролор ишчи ичрачы тәшкилатчы, коллектив ролоры кими, ја да сөзүнән пис мәнасында инзибатчыныт (мәм-мәмләт) ағаларында ичра едир. **Сәл һақ тдрпа тарфидән, дурдур хақ тарфидән менер ағаларышкылар тдрпа**. Ролор ишчи **сосал-тдрпа** ағаларында адәмларын арзу ва тәләбәти ағалары ила адәмларын психоложи хуәсиийетлерини назәр алғала ишчи тәшкил едир. **Сәл-тдрпа** үрүлүк әмәлийәти ишкыарышкылар етмәлидир. Адәмларда ән хәшчы әмосалар, писер дурдур. Бу, ағаларышкылар везипер кеңийетиндә дегди, оңун етик ва психоложи кеңийетиндән, бәлкү вәстәләшкәли һиссиндән ирадә ичра едир. **Интизамчи-тдрпа** үчүн башлыча кеңийет оңун етмәлидир. Яғаларышкылар, һәссә ва фәкларын дәрәһән әйләмеси ила мурсаһан едир. һәм ишкыар кеңийет, тәхәлүк, тәспурдат тәспурдат мәсәлелерини қолғиди үчүн ән өзү ичра едир. һәм ишкыар кеңийет кәсәлидир. Ролор ишчи мутәли мүнақима дурдур, тәспурдат мәсәлелерини ағаларышкылар етмәлидир. **Интизамчи тдрпа** үрүлүк әмәлийәти ишкыарышкылар етмәлидир. Булуғла башта, һәссәләри һәм ишкыарышкылар етмәлидир. Бүлүн дурдыр. **Интизамчи тдрпа** үрүлүк әмәлийәти ишкыарышкылар етмәлидир. Бүлүн дурдыр. **Интизамчи тдрпа** үрүлүк әмәлийәти ишкыарышкылар етмәлидир.



даньша билэр. *Она көрө дө һәр бир менечер даньшыдыгда һансы сөһбөт вариантныны сечмәји бачармалыдыр.* Елэ етмәк лазымдыр ки, дәлиллэр ајдын, садэ, дәгиг, инандырычы вэ эсасландырымыыш олсун. Бурада һәм дө үнсийјәтдэ олан вэ олачаг адамыш, коллективин хүсусийјәтлэри дэ нэзэрэ алынмалыдыр.

*Тэсэррүфат рәһбэрлэринин шәхси вэ ишкүзар кејфијјәтинэ гаршы олан тәләблэр.* Мүасир елми-техники тәрәгги истеһсала рәһбэрлик едән адамлар гаршысында чәтин проблемлэр гојур. Белэ шәраитдэ истеһсала рәһбэрлији онун тәшкилини, техникасыны вэ игтисадијјәтины дәриндән билән мүтәхәссис һәјата кечирэ билэр.

*Тэсэррүфат рәһбэринэ гаршы ашагыдакы тәләблэр ирәли сүрүлүр:* а) тэсэррүфат рәһбэри јүксөк техники, игтисади билијэ елм вэ техниканын ән јени наилијјәтлэринэ бәләд олмалыдыр; б) тэсэррүфат рәһбэри кениш сијаси дунјакөрүшә малик олмалы, тэсэррүфат мәсәләларини соснал мәсәләлэрлэ элагәләндирмәји бачармалы даима өз сијаси сәвијјәсини артырмалыдыр; в) јухарыдакыларла јанашы тэсэррүфат рәһбэриндэ мүәјјән тәшкилатчылыг габилијјәти дэ олмалыдыр. О адамларла ишләмәји, онлары истигамәтләндирмәји бачармалыдыр.

Схем 25

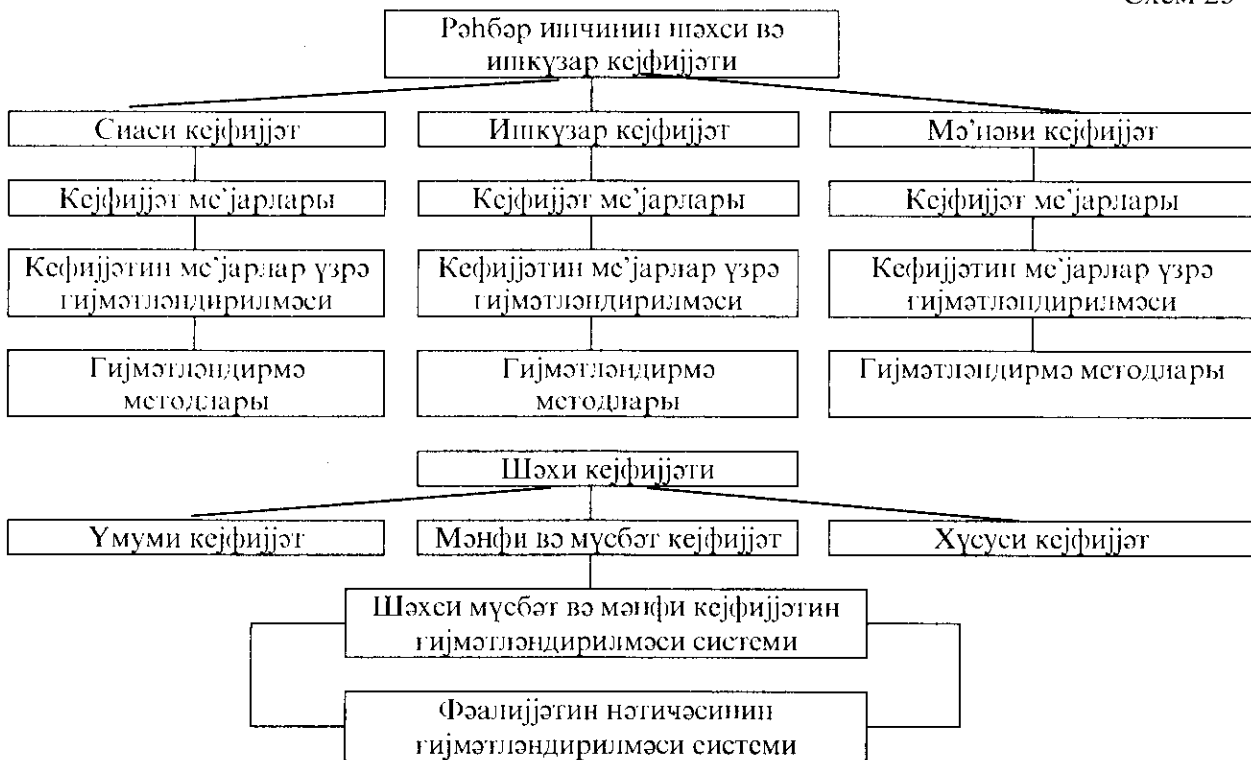

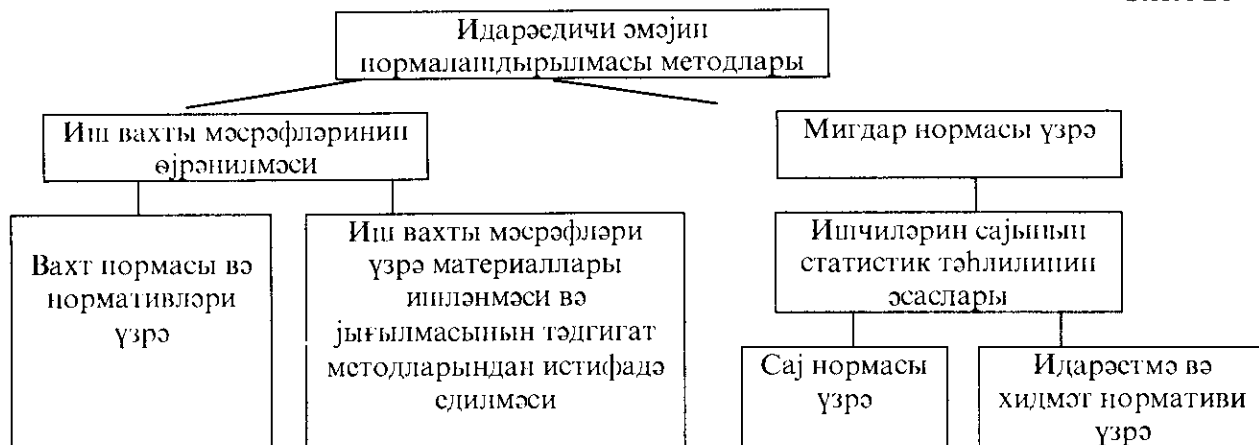

Шәхси вә ишкүзар кејфијјәтләр өзү дә бир сыра әләмәтләрлә мүәјјәнләшир. *Шәхси кејфијјәтә ашагыдакылар дахилдир:* сијаси јеткинлик, интизамлылыг, иш габиліјјәти, мәс'улијјәтчилик вә вәзифә борчу һисси, тәшәббүскарлыг, инадкарлыг, коллективлә ишләмәк габиліјјәти, дүшүнчәлилик, мә'нәви кејфијјәт (сафлыг, һәгигәтпәрәст, садәлик, әдаләтчи, инсанпәрвәр вә с.).

*Тәсәррүфат рәһбәринин ишкүзар кејфијјәти ашагыдакыларла мүәјјән едилир:* техника, иғтисади билик сәвијјәси, истәһсалын тәшкили вә идарә едилмәси мәсәләләриндән баш чыхармасы тәчрүбәси, үмуми мәдәни инкишаф сәвијјәси, ичра етдији конкрет иш сәһәсини дәриндән билмәси вә с. Рәһбәр ишчинин ишкүзар кејфијјәтинин мүәјјән истигамәтләр үзрә тәснифаты вә мәзмуну 26-чы схемдә әкс олунашду.

## §11. Вәзифә мотивләри

Вәзифәјә һәвәс мотивләри чохчәһәтлидир. Бу мотивләр хејли дәрәчәдә ишчинин психоложи, сијаси, ишкүзар вә етик хүсусијјәтләриндән ирәли кәлир. Һәмин мотивләр структур етибарилә әсас вә гејри-әсас мотивләрә ајрылыр. Шәхсијјәтин мотив даирәси вә әмәк фәалијјәтинин мотивләри интегратив систем һалында олур. Бу мотивләр вәзифәјә һәвәс үчүн әсас рол ојнајыр. *Биринчи груп мотивләр сағлам әсаслы мотивләрдир.* Бурада вәзифәјә чәһд едән ишчи тәсәррүфатчылыг *фәалијјәтини јахшылашдырмаг, өз габиліјјәтини кәстәрмәк мәгәддини күдүр.* *Икинчи груп мотивләр* чәһд олуна вәзифәнин өлкәнин социал-иғтисади һәјатында тутдуғу мөвгеји, әһәмијјәти илә әлағәдардыр. *Үчүнчүсү, мүстәғил* иш фәалијјәти һәјата кечирмәк вә гәрарлар гәбул етмәк еһтирасындан ирәли кәлир. *Дөрдүнчүсү,* мүхтәлиф мадди не'мәтләрдән истифадә етмәклә бағлыдыр. Бурада мадди вә социал не'мәтләр, гејри әмәк кәлирләри, коррупсија әмәк һаггы, мүкафатландырма, күзәштли хидмәти миник автомобилләри, хүсуси имтијазлар, поликлиникалар, хәстәханалар васитәсилә тәмин олуна. Лакин бәзи идарә рәһбәрләри үчүн мадди мотивләрин бу һиссәси азлыг едир вә она кәрә дә диқәр

негатив, мәнфи јоллар эсас көтүрүлүр. Республикада апарылан тэдбирләр көстөрир ки, бу һаллар сон илләр эрзиндә интенсив олагаг артмышдыр.

Схем 27

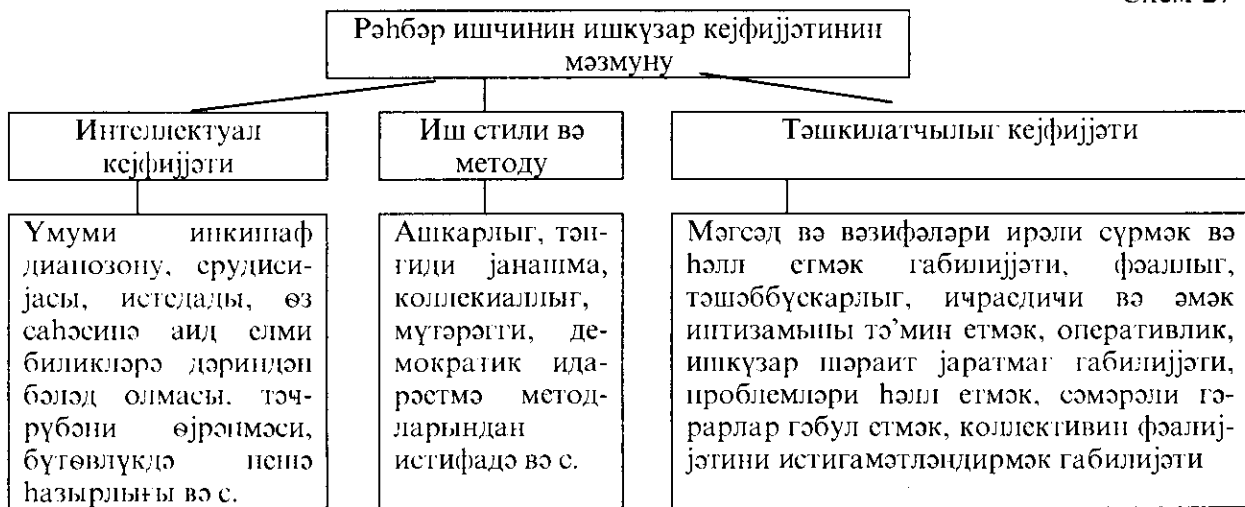

## §12. Кадрларын өјрәнилмәси, сечилмәси вә гижмәтләндирилмәси методлары

Кадрларын өјрәнилмәси, онларын фәалијјәти үзәриндә ардычыл нәзарәтин гојулмасы вә тәсәррүфат, социал-игтисади мәсәләләр үзрә гәбул едилмиш гәрарларын ичрасынын јохлашылмасы идарәстмә фәалијјәтинин тәшкили үчүн мүһүм әһәмијјәтә маликдир. Ардычыл нәзарәт кадрларын тәрбијә едилмәси, тапшырылмыш иш үчүн онларын мәс'улијјәтинин артырылмасы, бурахылан сәһвләрин вахтлы-вахтында арадан галдырылмасы үчүн вачибдир.

*Кадрларын фәалијјәти үзәриндә нәзарәтин һәјата кечирилмәсиндә идарәстмә сәһәдләринин дүзкүн гурулмасынын мүһүм әһәмијјәти вардыр.* Бу сәһәдләрдә онларын шәхси фәалијјәти, рәһбәрлик етдикләри саһәләрин фәалијјәти, һәмин саһәјә аид јухары органларын гәрар вә көстәришләри дәгиг әкс олунамалыдыр. Бурада кадрларын өјрәнилмәси вә сынагдан чыхарылмасы мәсәләләринә мүстәсна әһәмијјәт верилмәлидир.

Мүасир елми-техники тәрәгги кадрларын өјрәнилмәси, сечилмәси, ирәли чәкилмәси вә јерләшидилмәси, һәбелә һазырланмасында онларын ишкүзар вә шәхси кејфијјәтләрини, габилијјәтини мүәјјән едән *объектив методлардан истифадә олунамасыны зәрури едир.* Бурада бир сыра методлардан, о чүмләдән, социал мәсәләләр үзрә анкетин долдурулмасы, ишчиләрин тәфәккүрү, јаддашы вә с. билмәк үчүн тестләрдән, идарәстмә ситуасияларындан, груп һалында дискуссиялардан вә с.-дән истифадә олунар.

*Кадрларын дүзкүн сечилмәси вә гижмәтләндирилмәси мүәјјән системә әсаһланмалыдыр.* Бурада ән башлыча чәһәт мүәссисәнин һәр бир бөлмә рәһбәри үчүн мүәјјән пенә тәләбләринин мүәјјән едилмәсидир. Икинчи чәһәт һәр бир МТИ вә

гуллугчунун фәрди габилијјәтинин өјрәнилмәси вә онун габилијјәтинин объектив гijмәтләндирилмәсидир. Үчүнчү чәһәт исә рәһбәр кадрлар еһтијаты планынын һазырланмасы вә бу планда рәһбәр ишә намизәдләрин әкә олунмасыдыр. Бурада һәр бир рәһбәр ишчинин ичра едәчәји ишин мәзмуну вә функцијаларын һәчми нәзәрә алынараг онлара гаршы үмуми тәләбләрлә јанашы конкрет тәләбләр дә ирәли сүрүлүр. Үмуми тәләбләр онларын интизамлы олмасы, үнсијјәтә кирмәк габилијјәти, тәмкин-лилији, нуфузу, интеллектуал инкишафы, әмәксевәрлији вә с.-дән ибарәтдир. Конкрет тәләбләр исә (мәсәлән, сех рәиси үчүн) онун техники тәһсилли олмасы, техники—игтисади вә оператив планлашдырма методларыны, ишин технолокијасыны вә с.-ни билмәсидир.

**Ишчи һеј'әтин гij- Көстәрдијимиз кими, һеј'әтин гijмәтләндирилмәси һеј'әтлө мәтләндириләмәси** апарылан иш системинин мүһүм тәркиб һиссәсидир.

Һеј'әтин гijмәтләндирилмәси ән чәтин вә мүбаһисәјә сәбәб олан бир мәсәләдир. Бурада ән вачиб мәсәләләрдән бири гijмәтләндирилмә үчүн илкин материалларын топланмасыдыр. **Һәмшн илкин материаллар ашагыдакылардан ибарәтдир:** 1. **Иш јерләринин модели вә онун үнсүрләри:** (пешә билији вә бачарығы, шәхси кејфијјәти, хидмәт карјерасы, әмәјин тәшкили, әмәјин өдәнилмәси вә с.); 2. **Кадрларын атестатсијасы һагында әсаснамә вә илкин материаллар:** атестатсија картлары, атестатсија едиләнин сорғу вәрәгәси, иш јеринин модели, әмәкдашла контракт, штат чәдвәли, вәзифә инструксијасы, балл гайдасында гijмәтләндирилмә, һеј'әтин комплекс гijмәтләндирилмәси, ишчинин шәхси кејфијјәти (ишкүзарлығы, ичра интизамына әмәл етмә, нуфузу, тәшкилатчылығы, мә'сулијјәти, тәләбкарлығы, бачарығы, перспективи көрә билмәк бачарығы, дүнја көрүшүн кенишлији, гijмәтләндирилмә тестләринин һазырланмасы вә тәтбиг едилмәси (хүсусилә ишчинин потенциалы гijмәтләндирилдикдә), ишин нәтичәләринә көрә фәрди тәһфәсинин гijмәтләндирилмәси. 3. **Кадрларын рејтинг гijмәтләндирилмәси методу.** 4. **Мүәссисә фәләфәси** (фирмадахили фәһлә вә гуллугчулар арасы гаршылыгылы мүнасибәт принципләри вә гайдалары, дәјәрләр системи, коллектив мүгавилә вә с.). 5. **Тәшкилат дахили әмәк гайдалары.** 6. **Дикәр илкин мә'луматлар:** әмәкдашын шәхси вәрәгәси, штат чәдвәли, сәсиоложи анкетләр, психоложи тестләр.

Јухарыда көстәриләнләрдән бә'зиләри һәм дә һеј'әтин гijмәтләндирилмәси методлары кими (сорғу, атестатсијасы вә с.) чыхыш едир. **Бүтөвлүкдә һеј'әтин гijмәтләндирилмәси методларына ашагыдакылары аид етмәк олар:** експерт гijмәтләндирилмәси, критик ситуасијалар јаратмаг әсасында критик гijмәтләндирилмә, хүсуси тестләр әсасында тестләшдирмә, ишкүзар ојунлар, сәсиоложи сорғулар, мүшаһидә, ранжировка, програм нәзәрәт, имтаһан, бизнес - планын мүдафиәси, әмәјин комплекс гijмәтләндирилмәси, һеј'әтин атестатсијасы.

Көрүндүјү кими, фирма вә ширкәтләр һеј'әтин гijмәтләндирилмәсиндән, мүвафиг стандарт вә нормалардан, гijмәтләндирилмә методларындан истифадә едилләр. Бурада ән башлыча вәзифә һәм сечилмиш гijмәтләндирилмә ме'јарларынын өзүнүн кејфијјәтли олмасы, һәм дә әмәкдашларын гijмәтләндирилмәсинин объектив апарылмасыдыр. Кадрларын дүзкүн гijмәтләндирилмәси фирма вә ширкәтләрин сәмәрәли фәалијјәтинин илкин шәртләриндән биридир.

**Кадрлар мүәјјән объектив әламәтләрә көрә аттестатсијадан кечириллр.** Аттес-

*Кадрларның сәткә келүе һәм аларның үзгәрүе*  
Бу мақаланың максаты — кадрларның үзгәрүе һәм аларның сәткә келүе, шулай ук кадрларның үзгәрүе һәм аларның сәткә келүе.

Кадрларның үзгәрүе — бу кадрларның үзгәрүе һәм аларның сәткә келүе. Кадрларның үзгәрүе һәм аларның сәткә келүе — бу кадрларның үзгәрүе һәм аларның сәткә келүе.

Кадрларның үзгәрүе һәм аларның сәткә келүе.

Кадрларның үзгәрүе һәм аларның сәткә келүе. Кадрларның үзгәрүе һәм аларның сәткә келүе — бу кадрларның үзгәрүе һәм аларның сәткә келүе.

Кадрларның үзгәрүе һәм аларның сәткә келүе. Кадрларның үзгәрүе һәм аларның сәткә келүе — бу кадрларның үзгәрүе һәм аларның сәткә келүе.

Кадрларның үзгәрүе һәм аларның сәткә келүе. Кадрларның үзгәрүе һәм аларның сәткә келүе — бу кадрларның үзгәрүе һәм аларның сәткә келүе.

(кординасијасы), һәрәкәтин характери) даимилији (ардычыллығы, тәкрарлығы, мұхтәлифлији, јекнәсәклији, истигамәтләри вә с.), һәрәкәтин дәгиглији (заман вә мөкан е'тибарилә һәрәкәтин мөһдудлуғу).

**Кадрлар сечиләркән ашағыдакы физиоложи тәләбләр нәзәрә алынмалыдыр:** тәләб олунаң физики сәјләр, көзүн тәләб олунаң көрмә габилијјәти, гулағын тәләб олунаң ешитмә габилијјәти, тәләб олунаң јаддаш габилијјәти, организмләрин (әл, әзәлә вә с.) һиссетмә габилијјәти, физики вә зәһни фәалијјәтә, иш темпинә, режиминә дөзүмлүлүк габилијјәти.

**Бундан башға ишчиләрин интеллектуал габилијјәтинә гаршы да бир сыра тәләбләр ирәли сүрүлүр.** Бу тәләбләр мұасир елми-техники тәрәгги шәраитиндә даһа вачибдир. **Һәмин тәләбләр ашағыдакылардан ибарәтдир:** тәләб олунаң диггәттилик (даими, дөври, кәркин, азад автоматик—мүәјјән ритм үзрә), мұшаһидәчилик габилијјәти, јарадычы вә гејри-јарадычы дүшүнчә, тәфәккүрүн конкретлилији сәвијјәси (амилләр вә һадисәләрин тәһлил вә синтези, мүчәррәдлилик вә конкретлилик вә с.), үмуми зәһни инкишаф, техники, игтисади вә дикәр елмләри дәркетмә габилијјәти.

Јухарыда кәстәрилән психо-физиоложи тәләбләр мүәјјән пешәләрин иш фәалијјәтинә уғун оларағ сечилмәси вә онун әсасында пешәграмманың тәртиб едилмәси үчүн әсасдыр. Бу, нәтичә е'тибарилә адамларын иш габилијјәтинин мүәјјән едилмәси, әмәјин сәмәрәлилијинин артырылмасы, кадрларын тәлим системинин тәкмилләшдирилмәси үчүн дә вачибдир.

**Беләликлә, кадрларын пешә сечилмәси вә пешә тәмајулу ашағыдакы үч мәсәләни аһатә едир:** һәр бир пешәнин адамлардан тәләб етдији психо-физиоложи кејфијјәтләрин өјрәнилмәси, сечилмиш (мөвчуд, иш фәалијјәти) **пешәләр үчүн адамларын јарарлылығынын тә'јин едилмәси, конкрет иш саһәсиндә ишләмәјә** төвсијә едилмәк үчүн ишчинин психо-физиоложи кејфијјәтинин мүәјјәнләшдирилмәси.

**Бурада пешә јарарлылығына тә'сир едән амилләрин нәзәрә алынмасы,** јарарлылығы дәрәчәсинин мүәјјән едилмәси үчүн физиоложи ме'јарларын експеримент вә дикәр методларла әсасландырылмасы, физиоложи механизмләрин (хүсуси пешәләр үзрә) өјрәнилмәси, бу ишдә тибби мәсләһәтләрдән, һәмин ишләрин тәшкилиндә тибб ишчиләри илә јанашы сәсиологлардан, игтисадчылардан, психологлардан, онларын тәмсил етдикләри елми саһәләрин мүддәаларындан кениш вә комплекс истифадә едилмәси бөјүк әһәмијјәт кәсб едир. Бүтүн бунлар кадрларын сечилмәси вә јерләшдирилмәсинин елми чәһәтдән әсасландырылмасы үчүн мүстәсна рола маликдир. Бунун кадрларын габилијјәтинин объектив, әдаләтли гијмәтләндирилмәси, кадрларын сечилмәсиндә сәһвә јол верилмәси һалларынын азалдылмасы, кадр ахычылығынын азалдылмасы, әмәјә мәнәви тәләбатың формалашмасы бахымындан да әһәмијјәти вардыр.

**Геј'әтлә ишин планлашдырылмасы вә стратегји идарә едилмәси.** Кадрларла иш планы онларын формалашмасында мұһүм рол ојнајыр. О планлашдырма системинин, кадрлар сијасәтинин мұһүм тәркиб һиссәсидир. Бу һәр бир мүәссисә, идарә вә назирлик үзрә тәртиб олунаң. Бурада истәһсал вәзифәләри, елми-техники тәрәггидән ирәли кәлән тәләбләр нәзәрә алынаң. Кадрларла иш планы чари вә перспектив планларың тәртиб олунаңы илә әсасландырыльыр. Мүәссисә, фирма вә



назирликларин иш тэчрүбэсиндэ кадрларла иш планы дөрд мэрһэлэдэ апарылыр: **биринчи мэрһэлэдэ** тэсэррүфат рэһбэрлэринин, МТИ-лэрин тэрбижэ едилмэси онларын кејфијјэтчэ тэркибинин јахшылашдырылмасы, еһтијат кадрларын јарадылмасы, кадрларын јенилэшмэси, онларын аттестасијасы, кэңч мүтэхэссислэрлэ иш, онларын јерлэндирилмэси мэсэлэлэри; **икинчи мэрһэлэдэ** кадрларын (эсас вэ элава тэлэбата ујғун олараг), һазырлыг формалары илэ элагэдар олан бүтүн мэсэлэлэр, **үчүнчү мэрһэлэдэ** елми-техники тэрэгги илэ элагэдар олараг кадрларын јенидэн һазырланмасы вэ ихтисасынын артырылмасы үзрэ ишлэр; **дөрдүнчү мэрһэлэдэ** исэ кадрларын мүэссисэ вэ идарэдахили бөлмэлэр үзрэ јерлэшдирилмэси, онлардан истифадэнин тэһлили экс олунур.

**Кадр сијасэти** кэлэчэк дөврүн кадр сијасэти, кадр планлашдырмасы илэ сых бағлыдыр. Бурада тэшкилатла ишчи һеј'эти, иш верэнлэ ишэ кирэнлэр арасында таразлы мэнафелэр бирлијинэ хүсуси фикир вермэлидир, һэм дэ елэ етмэк лазымдыр ки, кадр планлашдырмасы илэ һеј'этлэ апарылан иш бир – бирилэ вэһдэтлик тэшкил едэ билсин. Чүнки бурада кадр планлашдырылмасы стратегијасы башлыча јер тутур. Тэшкилатларда кадр планлашдырылмасы бир гајда олараг дөрд мэсэлэни эһатэ едир. Бу, ашағыдакылардан ибарэтдир: 1. **Кадр стратегијасы** (стратекијанын, сијасэтин эсасларыны ишлэниб һазырланмасы, ишчилэрин јени шэраитэ ујғунлашмасы, пешэ ирэлилэјиши вэ с.). 2. **Кадр мэгсэди** (ишчилэрлэ тэшкилатларын мэгсэд бирлијинин тэ'мин едилмэси). 3. **Кадр вэзифэлэри** (тэшкилатын мүвафиг кадр тэ'минаты). 4. **Кадр тэдбирлэри** (конкрет вэзифэлэри ичра етмэк мэгсэдилэ кадр тэдбирлэри планынын һазырланмасы).

**Кадр планлашдырылмасында даһа чох практики эһмијјэт кэсб едэн мэсэлэлэр ашағыдакылардан ибарэтдир:**

- ишчилэрин мөвчуд эмэк бөлкүсү вэ эмэк кооперасијасына ујғун олараг дүзкүн јерлэшдирилмэси.
- тэшкилата вэ онун бөлмэлэринэ һансы пешэ - ихтисасдан вэ нэ гэдэр ишчинин лазым кэлдијини мүэјјөнлөшдирмэк.
- нэ гэдэр јени пешэдэн олан ишчини ишэ гэбул етмэк вэ көһнэ ишчилэрдэн нэ гэдэр ихтисар етмэк.
- ишчилэри өз потенциалына ујғун истифадэ етмэк.
- эмэк ресурсларыны, кадрлары кејфијјэтчэ инкишаф етдирмэк, бунун үчү лазым кэлэн хэрчлэри мүэјјөнлөшдирмэк.
- кадрлара олан тэлэбаты (оператив вэ стратеги) планлашдырмаг.
- кадрларын ишэ чэлб едилмэсинин тэшкилат даһили вэ харичи мэнбэлэрини арашдырмаг, мүэјјэн етмэк.

Һеј'этлэ ишин планлашдырылмасында **һеј'этин маркетинги** мүһүм эһмијјэт кэсб едир. Һеј'этин маркетингинин эн башлыча вэзифэлэриндэн бири ишчилэрэ олан тэлэбатын вэ онун өдэнилмэси мэнбэлэринин мүэјјэн едилмэсидир. Бунунла јанашы һеј'этин маркетинги базар принциплэри эсасында кадр сијасэтини, маркетинг фэалијјэтини һэјата кечирмэкдэн ибарэтдир. Һэмин фэалијјэт исэ мүвафиг информасијаларын элдэ едилмэси, фирма даһили вэ фирмадан кэнар амиллэрин, эмэк базары амиллэринин нэзэрэ алынмасыны, **һеј'эт-маркетинг планынын тэртиб едилмэсини**, мүвафиг тэдбирлэрини көрүлмэсини нэзэрдэ тутур.

**Hej'этин стратеги идарэ едилмэси.** Hej'этин стратеги идарэ едилмэси (hej'эт стратегијасы) тэшкилатларын бүтүн стратеги фэалијјэти вэ консепсијасы, онун прогностикасы илэ үзвү шэкилдэ бағлыдыр. Бу, кадр потенциалынын индики вэ кэлэчэк вэзијјэтини мугајисэли һалда гижмэтлэндирмэји, проблемэ јени гайдада јанашмағы тэлэб едир. Hej'этин стратеги идарэ едилмэси һәмчинин тэшкилатын стратеги мэгсэдинин, миссијанын формалашмасы, стратеги вариантларын сечилмэси, фирма дахили вэ фирмадан харич амиллэрин системли тэһилили илэ дэ шэртлэшир. Hej'этин стратеги идарэ едилмэсинин сэмэрэли нэтичэлэри исэ стратеги саһибкарлыг, стратеги динамик артым, илэ үзвү һалда элагэдардыр. Бурада hej'этин инкишафы, сечилмэси вэ гижмэтлэндирилмэси, сэмэрэлик мејарларынын, бүтөвлүкдэ стратеги моделин сечилмэси дэ мүһүм эһэмийјэт кэсб едир. Она көрэ дэ hej'этин стратеги идарэ едилмэси илэ тэшкилатларын стратеги идарэ едилмэси бир - бирилэ бағлыдыр вэ онлар бир - бирин тамамламалыдыр.

### §13. Менечментдэ рэһбэрлик үслубу

Иш үслубу менечерин, рэһбэр ишчинин идарэчилик фэалијјэтиндэ истифадэ етдиклэри методларын, форма вэ јолларын нисбэтэн дэјишмэјэн системидир, маневретмэ, фэнд ишлэтмэ вэ давраныш гайдасыдыр. Бу мэ'нада эксэр алимлэр иш үслубуну субъектив - психоложи сэчијјэ кими гижмэтлэндирирлэр. Лакин рэһбэрлик үслубуна бизчэ һәм дэ социал - игтисади мүнәсибэтлэр бахымындан јанашмаг лазымдыр. Чүнки ону јалныз вэ јалныз психоложи һал кими гижмэтлэндирмэк олмаз. Белэ ки, **автократик рэһ-бэрлик үслубу** (үстүн олагаг инзибати, директив рэһбэрлик, ваһид рэһбэрлик), **демократик үслубу** (коллекиллыг; идарэетмэ функцијаларынын ишчилэр, мүтэхэссислэр арасында бөлүшдүрүлмэси; рэһбэр ишчинин элагэлэндиричи, партнјорлуг ролунда чыхыш етмэси) вэ **либерал үслубу** (коллективин ишинэ мүдахилэ етмэмэ, давранышда јумшаглылыг) үмуми вэ конкрет мазмуну планлы - мэркэзлэшидирилмиш рэһбэрлик (социализм модели) системи вэ базар системи шэраитиндэ ејни ола билмэз.

Рэһбэрлик үслубу һәм һакимијјэт типиндэн, мүлкијјэт формаларындан (мүлкијјэт мәнсубијјэтли ајры - ајры мүэссисэлэрдэ), һәм дэ рэһбэр ишчилэрин субъектив авиторитар үслубундан (јухарыдакы һэр бир рэһбэрлик стилиндэн) ибарэт олар. Рэһбэрлик үслубу нэтичэ е'тибарилэ идарэетмэнин вэ адамлар үзэриндэки нэзарэтин сэрт вэ јахуд јумшаг, мүлајим олмасына объектив, эдалэтли вэ јахуд эксинэ олмасына, үнсийјэт мэдэнијјэтинэ тэ'сир едир.

Бу кейфијјэтлэр һәм менечерлэр, һәм дэ бизнеслэр үчүн ејни дэрэчэдэ эһэмийјэтлидир. **Бизнесин социал - мэ'нэви кейфијјэтини ашагыдакы схемдэн көрмэк олар:**

## Бизнесинин социал - мэдэни кејфијјэти

Өзүнэ гаршы мүнәсибэти	Дахили мэдэнијјэти	Харичи мэдэнијјэти	Чэмијјэтэ мүнәсибэти
Лүкэс иш габилијјэти	Һуманист	Емоционал таразлыг	Лүкэс вэгэндашлыг
Конкретлилик	Хејирхан	Адамлара дигтэг	Социал мәсулијјэт
Сэрт тәләбкарлыг	Вэзифәсинә садиг	Ачыглыг	Социал - мәнэви инам
Мәгәдјөнүлүк	Лүкэс ишәкарлыг	Сәмимилик	Вэтәнә садиглик
Өзүнү тәнид	Компетентли олма	Хејирханлыг	Гануннәрәстлик
Инадкарлыг	Инсанларын ләјәгәтинә һөрмәт	Гәјгәкешлик	Социал фәаллыг
Төвәзәкарлыг	Принципиаллыг	Адамлара эл узатма	Коллектив дәјәрләрә һөрмәт
Һәгигәтнәрәст	Бөјүк тәләбкарлыг		Социал давраның нормаларына эмәл етмә
Садәлик	Негатив һаллара дөзүмсүзлүк		
Мүстәгил гәрар гәбул едә билмә	Гаршылыглы апланмаја чәнд етмә		
Сафлыг	Јенилик һисси		
Интизамлыг	Инкишафа чәнд етмә		

Рәһбәрлик үслубу идарәетмә просесиндә давранышың, һәрәкәтләрин ән сәчијјәви чәһәтләрини ифадә едир, көстәрир. Рәһбәрлијин социал - психоложи, инзибати, тәшкилаты аспектләри вардыр. Коллективдә достлуг әһвалының јарәдылмасы хејли дәрәчәдә рәһбәр ишчинин иш үсулундан асылдыр. Рәһбәр ишчи истәһсала, фирмаја, идарә апаратына олан мүнәсибәти гәдәр өз ишчиләринә гәјгә көстәрмәлидир. Һәмин гәјгының мүхтәлифлији онларын авторитар, демократик во либерал иш үслубунда өзүнү бир даһа көстәрир. Иш үслубунун мүхтәлифлији әслиндә рәһбәр ишчинин шәхсијјәтини мүәјјән едир. Она көрә дә идарәчилик фәалијјәтиндә сэрт давраныш гәјдалары илә јанашы коллектиол фәалијјәтин бөјүк ролу вардыр. Менечментдә коллектиаллыг ишчиләрин әјры-әјры проблемләрин һәллиндә онларын иштиракы формаларында тапыр. Буну ашағыдакы схемдән көрмәк олар:

Гаршылыглы идарәетмә тә”сири механизминдә рәһбәр ишчинин фәрди стил хүсусијјәтләри мүнһүм әһмијјәт кәсб едир. “Рәһбәр-табечи”, “лидер-груп фәалијјәт” системиндә “биркә фәалијјәтдә фәрди иш”, давраныш стили базар мүнәсибәтләри шәраитиндә јени-јени пролблемләр доғуруп. Рәһбәрлик стили, онун сәчијјәви чәһәтләри идарәетмә нәзәријјәләри илә бағлы олан бир сыра концепсијаларда (“классик” мәктәб, “инсан мүнәсибәтләри”, “емприк”, “социал систем”, “социал давраныш” вә с.) өз кениш әксини тапмышдыр. Рәһбәр ишчинин гаршылыглы тә”сири, инсан мүнәсибәтләринин кејфијјәти, давранышы, стили һәм онун фәрди

психоложи параметрлариндэн, һәм дә конкрет социал мүнһитдэн асылыдыр. Бу, интегратив функционал идарэчилик фэалијјэтинин (үслүб) мүнһүм тэркиб һиссэсидир вэ она көрэ дә фэрди стил фэалијјэтинин мээмунча системли тэһлили мүнһүм эһэмийјэт кэсб едир, чүнки социал-психоложи амиллэрин е"тибарлылығы хидмэти давранышда оптималлығы тэ"мин едэн эсас шэртлэрдэн биридир. Бурада *һэддиндэн артыг вариасијалар* мөвчуд олдуғуна көрэ харизматик, ситуасијалы рэһбэрлик, социал групплар нэзэријјэлэри дә идарэетмэ структурунда рэһбэр ичинин гаршылыгылы фэалијјэтинэ там долғунлуғу илэ чаваб верэ билмэз.

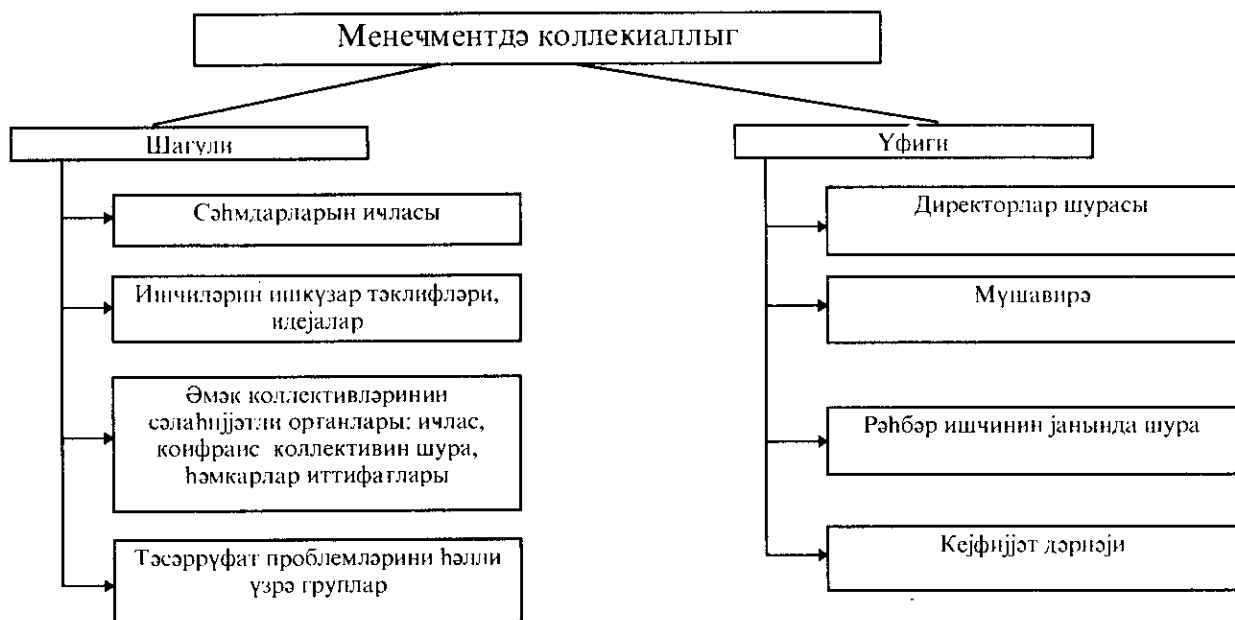

Рэһбэр ишчинин иш стили онун идарэетмэ фэалијјэтиндэ истифадэ етдији методлар, һәрәкәтлэр вэ давраныш тэрзи илэ мүэјјән олунур. Иш стилинин формалашмасы чэтин бир просесдир. Иш стили хејли дәрәчэдэ ишчинин фэрди хүсусијјэтлариндэн дә асылы олур. Лакин бу фэрди хүсусијјэтлэр һеч дә үмуми рэһбэрлик иш үслубу илэ зиддијјэт тәшкил етмәмәлидир. Она көрэ дә үмуми, фэрди, авторитар вэ демократик иш үслубу арасында там ујғунлуғ тэ"мин олунмалыдыр. *Рэһбэр ишчинин иш үслубуна ашагыдакылар дахилдир:* мäs'улијјэтлилик, јенилик вэ тәшәббүскарлыг һисси, елми нэзэријјэни дэриндэн билмәк вэ она әмәл етмәк, күтлөлэрлэ сых әлагә, онларын идарэ етмәјэ кениш чөлб олунмасы, ишдә ишкүзарлыг, шәхси мütәшәккиллилик, јүксәк мэдәнијјэт вэ әмәк интизамы, өзүнә, башгаларына тәләбкарлыг, тәвазәкарлыг, мүстәгиллик, һәлледичилилик вэ с..

*Иш үслубуна рэһбэр ишчинин мүсбәт кејфијјәтлэри илэ јанашы мәнфи кејфијјәтлэри дә тә"сир көстәрә билир. Мәнфи кејфијјәтлэр, бир гәјдә олараг, ашагыдакы формаларда тәзаһур едир:* адамларла үнсиддә кобудлуғ, өзүнә күвәнмәк, коллективин фикри илэ һесаблашмамаг, табедә оланларла формал мүнәсибәт вэ онлары баша дүшмәмәк, ишкүзар вэ тәшкилатчылыг габилитетинин зәифлији, тәләбкар олмамаг, коллективдә мүнәгишә төрәтмәјә мејл етмәк һисси вэ с.

Она көрө дө эң вачиб мәсәлэләрдән бири «нәхси дикта-туранын», бүтөвлүкдә демократија илә» дүзкүн элагәләндирилмәсиндән ибарәтдир. Демократизм илә ајры-ајры нәхсләрин диктаторлуг һакимијјәтинин тәтбиғ едилмәси арасында һеч бир принцииал зиддијјәт олмамалыдыр. Лакин бу јүксәк шүурлулуг тәләб едир.

Демократик иш стили (үслубу) рәһбәр ишчинин күтләләрлә элагәсинин кенишләндирилмәси вә чанлы јарадычылығ фәалијјәти илә бағлыдыр. Бурада формал иш методлары, өзүнә күвәнмәклик һаллары мәнфи бир һал кими тәнгид олунмалыдыр.

Иш үслубу мүрәккәб социал-сијаси, социал-игтисади вә социал-психоложи мүнәсибәтләрин идарәетмә сәһәсиндә һәјата кечирилмәси формасыдыр. Она көрө дө иш стили идарәетмә мүнәсибәтләри, идарәетмә функцијаларынын һәјата кечирилмәси илә үзви шәкилдә бағлыдыр. Иш үслубу рәһбәр ишчинин, онун идарә апаратынын фәалијјәтинин нәтичәси илә элагәдардыр. Иш үслубу мүәссисә вә тәшкилатларын ишчинин нәтичәләринә мүһүм тә'сир көстәрир. Јарадычы, сәмәрәли иш үслубу адамларын фәалијјәтинә мүсбәт тә'сир көстәрир, һәјатында мүһүм рол ојнајыр.

*Үслуб бир сыра объектив вә субъектив амилләрдән асылы-дыр. Бүтөвлүкдә үслуб чәмијјәтин ичтимаи тәбиғәти илә мүјјән едилир. Иш үслубу диалектик характер дашыјыр.* Она көрө дө иш үслубу кортәбии дејил, мөгәдәујғун һалда формалашмалыдыр. Лакин ајры-ајры рәһбәр ишчиләрин фәрди психоложи кејфијјәтләри, бу сәһәдә олан фәргләр стилин ваһид тәләбләр чәрчивәсиндә формалашмасына әнкәл төрәдир. Она көрө дө илк бахышда белә тәсәввүр јараныр ки, стилдән башга һәр шеји планәујғун тәшкил етмәк, прогнозлашдырмағ олар. Белә јанлыш тәсәввүр бир сыра һазирда һәр бир тәсәврүфат рәһбәри, идарә мүдири тәрәфиндән «хүсуси» стил «кәһиф» етмәк имканы јарадыр. Рәһбәр ишчинин иш стили оптимал иш услубуна әсәланмалыдыр. Бу иш үслубу әсәсында диалектик методлар дурур, бу һадисәләрә ингилаби, тәнгиди јанашма гајдасы илә бағлыдыр. Рәһбәр ишчинин иш услубундакы һәр һансы бир јарадычылығ мејлләри һәмин ваһид еталон чәрчивәсиндә олмалыдыр. Негатив «јарадычылығ» үмуми иш услубуна, рәһбәрлик, хидмәти етикаја зиддир. Негатив иш услубунун формалашмасына формализм, бюрократизм, дөфтәрханачылығ, технократик јанашма методу, мәнсәбпәрәстлик вә с. тә'сир көстәрир. Мәнсәбпәрәст-бүрократ бюрократизмин ән тәһлүкәли тииндир, коррупсија мәнбәјидир.

*Јарадычы иш услубуна ашағыдакылар тә'сир көстәрир:* рәһбәр ишчинин пешә һазырлығы, ичтимаи инкишафын ганунларыны дәриндән билмәси, онун объективлији, тапшырылмыш иш үчүн мәс'улијјәт һисси, ишкүзарлығы, сағлам психоложи хәссәси, ишчиләр вә идарәетмә бөлмәләри арасында сәләһијјәт вә мәс'улијјәтин дүзкүн бөлүшдүрүлмәси.

Јарадычы иш үслубу социал-игтисади мәсәләләрә елми чәһәтдән јанашмағы, мütәшәкккилији вә кадрларла ишләмәји бачармағы тәләб едир. Бу иш үслубу һәр чүр формализм вә догматизми рәдд едир, тәнгид вә өзүнүтәнгиди кенишләндиријјәти тәләб едир. Бу иш өз нөвбәсиндә адамларда руһ јүксәклији, оптимизм јаратмарын мүһүм амилдир.

## § 14. Һеј'әтин эмәк фәалијјәтинин мотивләшдирилмәси

Менечмент фәалијјәтиндә ән башлычы чәһәт ишчиләрин сәјјини гаршыја гојулмуш мәгсәдләрин ичрасына јөнәлтмәкдир. Бурада мотивләшдирмәнин, ишчиләрин давраныш гәјдаларыны өјрәнән *мотивләшдирмә нәзәријјәсанан бөјүк әһәмијјәти вардыр*. Мотивләшдирмә чох аспектли вә чох әһәтәли проблемдир. Девид Бодди, Роберт Пейтон “мотивләшдирмә” анлајышына ашағыдакы кими јанашырлар:<sup>1</sup> 1) адамларын тәләбаты вә мәгсәдләринин мүәјјән едилмәси бахымындан; Онлар буну *мәзмун нәзәријјәси* адландырыр; 2) фәалијјәт образы бахымындан буну *просесләр нәзәријјәси* адландырыр; 3) мотивләшдирмә нәзәријјәсиндән башгаларынын давранышына тә”сир етмәк үчүн истифадә едилмәси. Буну мотивләшдирмәнин *сосоал тә”сир нәзәријјәси* адландырымышдыр. Менечерләр бүтүн бунлары иш јерләриндә адамларын давранышыны өјрәнмәклә мотивләшдирмә системи јаратмаг вә фәалијјәтләрини стимуллашдырмаг үчүн кениш мигјасда истифадә едирләр, мотивасијалы тә”сири сәмәрәли фәалијјәтин мүһүм шәрти, тәркиб һиссәси кими гүјмәтләндирирләр.

Мотивләшдирмә инсанла бағлы олдуғуна кәрә *онун дихили вә харичи һәрәкәтвәрачи гүввәләринин мәчмујуну тәшкил едир*. Мотивасија просеси тәләбаты өдәмәк, мүәјјән мәгсәдләри ичра етмәклә бағлыдыр. *бу просесан ашағыдакы мәрһәлләри вардыр*: тәләбатын мејдана чыхмасы; тәләбаты өдәмә јолларынын ахтарылмасы; фәалијјәт истигамәтинин сечилмәси; фәалијјәтин һәјата кечирилмәси; фәалијјәтә кәрә мүкафат, һаггалма; тәләбаты өдәмә, һансы мотивин даһа чох тә”сиредичи олмасыны арашдырмаг.

Әмәк давранышы сосоал давранышын мүһүм вариантларындан биридир. Әмәк давранышынын һәм сосоал, һәм дә функционал мәзмун тәбиәти вардыр. Буна һәм сосоал кәркинлик сәвијјәси, һәм дә ишчинин пешәкар кејфијјәти, әмәк мотиваторлары әмәк фәалијјәти мүһити тә”сир кәстәрир. Она кәрә дә әмәк давранышы бир тәрәфдән әмәк просесинин функционал алгоритмини, мәнәфеләри, дикәр тәрәфдән исә сосоал стандартлары, давраныш тәрзләрини әкс етдирир.

Мотивләшдирмә анлајышы чох аспектли вә чох истигамәтлидир. Фред Лјутенс кәстәрир ки, ајры-ајры мүәллифләрин әсәрләриндә бу анлајыш ашағыдакы кими ифадә едилир: зәрурәт, мотивләр, мәгсәд, арзу, еһтирас, тәләбат, сөвгетмә, мүкафтландырма. мәрәмлар<sup>2</sup>. Лакин “мотивләшдирмә” сөзү латынча олуб “сөвгетмә”, “ојатмаг” мә”насы дашыјыр. Мотивләшдирмә өзү-өзлүјүндә, нечә дејәрләр, јатмыш просес дејилдир. Бу, биринчи нөвбәдә физиоложи тәләбат *чатышмамазлыгындан* ирәли кәлир. Һәмин чатышмамазлыг (буну психоложи, мә”нәви сфераја да аид етмәк олар). Инсанда мүвафиг давраныш гәјдасы төрәдир вә ону бир аз да фәаллашдырыр. әсиндә физиоложи вә психоложи мотивләр *чатышмамазлыгы*н һисс едилмәси, дәрк едилмәсидир. *Тәләбат, чатышмамазлыг өдәнилдикдә вә ја бәрәна едилдикдә мотивләр зәифләјир, таразлыг јараныр*.

Инсанын өјрәнилмәси, онун пешә фәалијјәтинин оптималлашдырылмасы

<sup>1</sup> Девид Бодди, Роберт Пейтон, "Основы менеджменты", Санкт-Петербург, 1999, стр.214

<sup>2</sup> Фред Лјутенс. Организационные поведение, М.1999, стр. 161

мүасир дөврдө эи вачиб проблемдир. Бунун социал-мәдәни контекстдә тәһлили даһа вачибдир. Сөн вахтлар инсанын саһәләр арасы елмләр тәрәфиндән өҗрәнил-мәси илә бағлы интегратив-комплеке елм олан **акмеолокија елми** мејдана чыхмышдыр. **Акмеолокија** психолокија, фәлсәфә, социолокија, физиолокија, кенетика вә педагогика елмләрин **бир нөв синтезидир**.

Инди дә дүнҗада мөвчуд олан мотивләшдирмә нәзәријәләринин гыса мәзмунуну нәзәрдән кечирәк.

## Мотивләшдирмә нәзәријәләринин гыса характеристикасы

### I. А. Маслоунун тәләбатын ијерархијасы нәзәријәси

А. Маслоу тәләбатын ијерархија принципи үзрә әләгәли олан ашағыдакы **беш нөвүнү** мүәјјән етмишдир: 1) **Физиоложи тәләбат**: гидаја, палтара, мәнзилә, сексә, истираһәтә вә саирәјә; 2) **Тәһлүкәсизлијә тәләбат**: а) физики тәһлүкәсизлик - сағламлыг, иш јериндә тәһлүкәсизлик; б) иғтисади тәһлүкәсизлик - пул кәлирләринин, социал сәһәртә, тәминатлы иш јери; 3. **Социал тәләбат**: үнсирәт вә емоционал әләгәләр (достлуғ, мәһәббәт, партијорлуғ, әмәкданлыг). 4. **Нүфуза, һөрмәтә тәләбат**: нүфуз, ирәстијә, һакимијәт, хидмәти ирәлиләјиш. 5. **Өзүнуреаллашдырмаја тәләбат**: јарадычылыға, шәхсијәттин инкишафы, дәрк етмә, естетик вә с.

### II. К. Алдерферин тәләбат нәзәријәси

О. А. Маслоудан фәрғли оларағ **үч груп** тәләбат нөвүнү әсас көтүрмүшдүр: 1) **Јашама, мөвчуд олма тәләбаты**; 2. **Социал тәләбат**. 3. **Шәхси инкишаф тәләбаты**. Көрүндүјү кими, К. Алдерферинин тәләбат нәзәријәси садәчә оларағ әввәлкиндән тәләбатын сајына көрә фәрғләнир. Лакин онун хидмәти тәләбатлар арасында асылылығын једди принципини мүәјјән етмәсидир. Мәсәлән, онун биринчи принципи беләдир: мөвчуд олма тәләбаты нә гәдәр аз өдәнилисә, бир о гәдәр дә күчлү тәзаһүр едәр.

### III. Д. Мак Клелландын мотивасијалы тәләбат нәзәријәси

О, илкин (физиоложи) тәләбатын ролуну инкар етмәмәк шәртилә гејри мадди, “икинчи” тәләбата үстүнлүк вермиш, үч јүксәк сәвијјәли тәләбатын даһа өнәмли олмасыны ирәли сүрмүшдүр: 1. **Уғурлара олан тәләбат**: мәгсәдә чатма, өзүнү реаллашдырма, автоном инкишафа наил олма, әсассыз рисләрдән узағ олма вә с. 2. **Һакимијәтә тәләбат**: рәһбәр вәзифәјә чәһд етмә, башгасынын давраһышына нәзарәт етмә. 3. **Мәнсубијәт тәләбаты**: мүхтәлиф сәвијјәли, типли менечерләрин тәләбатларындакы фәрғләр.

### IV. Ф. Хертсбергин ики амилли нәзәријәси

О, ики әсас амлин әмәјин мотивләшдирмәсинә мүхтәлиф сәвијјәдә тәсир етмәсини тәдғиг етмишдир. Ф. Хертсберг биринчи амил кими **кикеник амил** (о, механики оларағ бу ифадәни тибб елминдән көтүрмүшдүр), икинчи амил оларағ **мотиваторлар** амиллини әсас көтүрмүшдүр. **О, әсил адына һеч дә ујғун кәлмәјән кикеник амилә ашағыдакылары аид етмишдир**: тәшкилатда мәнәви иглим; мүкафатландырма, әмәкдашларла, мүдиријјәтлә мүнасибәт; әмәк шәраити, иш јерләринин стабиллији. **Мотиваторлар амиллиә исә ашағыдакылары дахил етмишдир**: марағлы әмәк мәзмуну, мәгсәдә чатма, мүстәгиллик, мәсулијәт, пешә - вәзифә артымы,

шәхси өзүнүреаллашдырма имканлыгы. Ф. Хертсбергин эсас мәгсәди һәр ики групп амилләрин эмәжә мүнәсибәтә тәсирини өйрәнмәкдән ибарәт олмушдур.

#### **V. Д. Аткинсонун эмәжин мотивләшдирилмәси нәзәријјәси**

О, эмәжин мотивләшдирилмәси мәсәләләрини тәһлил едәрәк сәмәрәли эмәк амилләрини эсас көтүрмүш вә ону конкрет просесләрлә, ситуасияларла әләгәлән-дирмишдир. О, да дикәрләри кими бурада уғурларла наил олма, мотивләринә, уғурларла наил олма еһтималларына, вариантларына, рисгләрә диггәт јетирир.

#### **VI. С. Адамсын әдаләтчилилик нәзәријјәси**

Әдаләтчилилик (бәрәбәрлик) нәзәријјәси муздлу ишчиләрлә иш верән арасындакы *игтисади мубадиләјә* эсасланыр. О, бурада “кириш” (ишчинин эмәк төһфәләри, тәһсили, бачарығы вә с. мәнәсында) вә “чыхыш” (иш верәнин эмәжин өдәнилмәси, социал хидмәт, эмәжин төһлүкәсизлији вә с. үзрә фәалијјәти) ифадәләрини ишләтмәклә эмәк төһфәләри илә газанч арасындакы әләгәнин, “киришлә” “чыхышын” таразлы олмасынын зәрурилијјини ирәли сүрүр.

#### **VII. Б. Скиннерин мотивләшдирмәнин күчләндирилмәси нәзәријјәси**

Бу нәзәријјә ишчинин кечмиш иш тәчрүбәсинин чари фәалијјәт дөврү үчүн стимул јарада билмәси имканыны ашкара чыхармагла бағлыдыр. О, белә һесаб едир ки, һәр һансы бир ишчи әввәлләр ичра етдији тапшырыға нәзәрән һансы ишин сәмәрә верә биләчәји, һансынын уғурсуз олачағыны мүәјјән едә билир. Скиннерин мотивләшдирмәнин күчләндирилмәси механизми схем һалында беләдир:

стимуллар → давраһыш → нәтичә → кәләчәк давраһыш.

#### **VII. В. Врумун мотивләшдирмә нәзәријјәси**

О, дикәрләриндән фәргли олараг мотивләшдирмәни сечимин (давраһышын алтернатив формаларынын сечими) *идарә едилмәси* просеси кими гијмәтләндирмишдир. О, көстәрмишдир ки, бу сечим *үч дәјишән кәмијјәтдән асылыдыр*. Бунлар валентчилилик (чөлбедичилик өлчүсү, мәгсәдин дәјәри), *инструменталлыг* (ишчинин мәгсәдә чатма еһтималыны гијмәтлән дирмәси) вә *көзләмәдән* (ишчинин нәтичәләр һаггында субјектив еһтималы) ибарәтдир.

#### **IX. Лоулери - Портер мотивләшдирмә нәзәријјәси**

Әлиндә бу нәзәријјә әввәлки нәзәријјәләрин эсас идејаларынын бирләшмәсидир. Чүнки бурада да эмәк уғурларындан, һәвәсләндирмәнин әдаләтли олмасындан, шәхсијјәтин габилијјәтиндән сөһбәт кедир.

Әкәр А. Маслоу инсанын ејни заманда мүхтәлиф сәвијјәли тәләбатынын олдуғуну мүәјјән етмишсә, Ф. Хертсберг адамларын фәалијјәтинин ики групп амилләрдән (кикеник вә мотивләшдиричи), В. Врумом инсан көзләмәсинә тәсир едән үч амилдән асылы (сәј, нәтичә, мукафатландырма) олдуғуну көстәрмишдир. Д. Мак - Клелланду мувәффәгијјәт, һакимијјәт арасындакы әләгәни, Портер - Лоулера *мотивасиянын комплекс нәзәријјәсини* (мукафатландырма, мәнун галма, сәј, көзләмәнин сәмәрәси, әдаләтин гијмәтләндирилмәси, ишин нәтичәси, габилијјәт вә с. ) ирәли сүрмүшдүр.

#### **X. Мотивләшдирмәнин чохаспектчилилик консепсиясы.**

Г. Комелли мотивләшдирмәни мүрәккәб вә чохаспектли бир просес кими тәдгиг етмишдир. О, бурада рәһбәрлик үслубуну, чәмијјәтлә, ајры - ајры группларда эсас көтүрүлән норма вә дәјәрләри вә с. тәһлил едир.



Мотивлэрсиз фэалијјэт јохдур. Бу бахымдан мотивлэр инсан фэалијјэтинин катализатору ролуну ојнајыр, даими фэалијјат көстөрөн амил кими чыхыш едир. Бунунла белэ бир сыра һалда мотивлэр чевиклик хассесинэ дэ малик олурлар. Бу чевиклик бэ'зэн ајры-ајры иисанларын вэ сосиал группларын конкрет емосијалары илэ бағлы олур. Һэм дэ бу конкрет эмэк фэалијјэтинин өзүнүн мээмуну илэ дэ шэртлэнир. Лакин мотивлэрин чевиклији һеч дэ онларын инсан һојатында кечичи характер дашымасына дэлаләт етмир. Мотивлэр бүтөвлүкдэ вэ онлары эмэлэ кэтирэн компонентлэр бахымындан бир сыра функцијалары јеринэ јетирилэр. *Сосиоложи эдэбијјатларда һамин функцијалар ашагыдакы кими мүэјјэн едилмишидир:*

1) *Мејледичи, истигамэтлэндиричи функција:* бу о демэкдир ки, мотивлэр мүхтэлиф эмэк ситуасијасында ишчилэри мүхтэлиф давраныш истигамэтлэри сечмэјэ истигамэтлэндирир. Чүнки истигамэтин сечилмэси һэр бир ишчи вэ эмэк коллективи үчүн һэлледичи вэ иринсипиал эһемийјэтэ маликдир.

2) *Эмэк фэалијјэтинин мэ'на јарадан, мэ'на кэсб едэн функцијасы;* чүнки мотив ишчи үчүн эмэк фэалијјэтинин конкрет мээмуну, мэ'насыны вэ эһемийјэтини мүэјјэн едир.

3) *Васитэчилик функцијасы,* мотивлэр инсан фэалијјэтинин харичи вэ дахили вадаредичи васитэлэринин, һэлгэлэринин вәһдәтлијини тэ'мин едир, онларын тэ'сирини ишчилэрин давраныш гајдалары илэ элагэлэндирир. Әлбәттэ, харичи вэ дахили һэлгэлэрин давранышла элагэлэндирилмэсинин өзүнүн бир сыра үсуллары вэ вариантлары ола билэр.

4) *Сэфэрбәредичи функција*—мотивлэр билаваситэ һэр бир ишчинин габилијјэтинин һајата кечирилмэси илэ бағлыдыр. Мотивлэр дэјанәтли, стимуллашдырычы күчэ малик олдугча бир о гэдэр дэ инсан габилијјэтини эмэјин сэмэрэлилији үчүн сэфэрбәр едэ билэр. Әлбәттэ, бурада онун үчүн нэ дәрәчэдэ эһемийјәтли олмасыны дәрк етмәлидир, деркетмэдән чох шеј асылыдыр.

5) *Әсасландырма, бәрәтгазандырычы функција*—бу ишчинин мүэјјән давраныш еталону, нормалашдырылан нүмунэ илэ бағлыдыр. Бурада реал вэ мүлаһизэ шәклиндэ ирәли сүрүлмуш мотивлэрин бир-бириндән ајырд едилмэсининдэ бөјүк эһемийјәти вардыр. Онларын һэр икиси нәтичэ е'тибарилэ әсасландырылмалыдыр.

Ишчинин фэалијјәти бир јох, бир нечэ мотивлэрлэ бағлы олур. *Һэм дэ бу мотивлэр заман е'тибарилэ сәпәләнмиши һалда дејил, ејни вахтда фэалијјәт көстәрир.* Бу бир тәрәфдән ишчилэрин мүхтэлиф мүнәсибәтлэр системилэ тэмәсдә олмасы, дикэр тәрәфдән исә өз мотивлэринин мүхтэлифлијилэ бағлы олмасындан ирәли кәлир. Она көрә дэ сосиоложи эдэбијјатларда мотивлэрин тәркиби чохпилләли, ијерархија структуру бахымындан изаһ олунур вэ бурада "мотивләшдирмә өзәји" ифадәси ишләдилер. Мотивләшдирмә өзәјинин структурунун бир нөв универсал схеми, модели вардыр. Бунунла јанашы о конкрет эмэк фэалијјэтинин нөвү вэ структурундан асылы олараг мүхтэлиф ола билэр. Бурада конкрет пешәлэр үзрә иш режими, эмэк фэалијјэтинин зәнкинләшмәси, иш мүһитинин хүсусийјәтлэри, ишчинин һајат сәвијјәсинин конкрет эмэк фэалијјәтилэ бағлылыг, асылылыг дәрәчәси, эмэк коллективләриндә мүнәгашә ситуасијасы вэ саир мүһүм эһемийјәт кэсб едир. Сосиоложи вэ иггисаји эдэбијјатларда "мотив" анлајышы сөзүн кениш вэ

дар мәнәсында вә һабелә чох аспектли мәнәда изаһ едилир. Әлбәттә, биринчи нөвбәдә мотивләр эмәк фәалијјәтинә дахили сөвгедичи компонентләри (мадди тәләбат, мұкафатландырма вә саир) вә һабелә емосијалы арзу вә идејалары өзүнә дахил едир. Конкрет эмәк фәалијјәтиндә тәләбатлар вә мәнәфеләр бир-биринә мұхтәлиф шәкилдә говушурлар, бу говушма мұхтәлиф сәвијјәләрдә олур. Бә'зән бу онларын диспозисијасы адланыр. Бүтүн бунлар ишчиләрин дәрәләр мејли илә билаваситә бағлы олур. Чүнки онлар нәтичә е'тибарилә эн мүрәккәб вә әһәмијјәтли һәјати ситуасијаларда ишчиләрин эмәк давранышынын тәнзимләјичиси ролуну ичра едирләр.

Дәрәләр мејли пешәләрин сечилмәси, иш јерләринин дәрјишилмәси вә саир үчүн мұһүм әһәмијјәтә малик олур. Әлбәттә, пешәнин сечилмәсинин өзү дә һеч бир сәбәб олмадан баш вермир. Бурада әсасән ашағыдакылар әсас кәтүрүлүр: фәалијјәт нөвүнүн јарадычы характери; сечилмиш пешәнин газанч кәтирмә дәрәчәси; табилијјәтин вә пешә мејлләринин ујгунлулуғу; сечилмиш пешәләр үзрә мүтә-хәссисләрә тәләбатын олмасы (ишчи гүввәсинә тәләб вә тәклиф механизми бахымындан); һәмин пешәнин ичтимаи нүфузлулуғ сәвијјәси; мәчбуријјәт үзүндән һәмин пешәнин сечилмәси (башга пешәләр үзрә иш тапа билмәмәси, ишсизлији кетдикчә аргмасы).

Көрүндүјү кими, пешә-ихтисас мотивләри комплекс мәсәләләр, социал проблемләрлә бағлыдыр.

Әмәјә мұнасибәтдә бүтүн мотивләрин мөвгеји вә әһәмијјәти ејни дәрәчәдә олмур. Бурада эн мұһүм әһәмијјәтә малик оланы әмәјин өдәнилмәси системидир. Чүнки мадди тә'минат әмәјә сөвг едән эн башлыча амилдир. Лакин базар мұнасибәтләри шәраитиндә эмәк давранышынын мотивләри структурунда эмәк һаггынын ролу хејли дәрәчәдә гејри эмәк кәлирләри бахымындан зәиф мөвге тутмаға башламышдыр. Бу эмәк давранышына мәнфи тә'сир етмәклә јанашы әмәјин сәмәрәлилијинә дә стимуледичи тә'сир кәстәрә билмәмишдир.

Мүасир дөврдә эн вачиб проблемләрдән бири әмәјин мотивләшдирилмәсинин идарә едилмәсидир. Бунун үчүн өз нөвбәсиндә мұәјјән моделләр әсасында идарәедичи тә'сир васитәләриндән истифадә олунамасыдыр. Ән вачиб мәсәләләрдән бири әмәјин стимуллашдырылмасынын бу проблемлә бағлы үмуми концепсија илә јанашы, онун истеһсал амилләри илә әлағәләндирилмәсидир. Бунун үчүн эмәк фәалијјәтинин һәм објектив, һәм дә субјектив амилләр үзрә детерминасија олунамасынын бөјүк әһәмијјәти вардыр. Бурада эн вачиб мәсәләләрдән бири һәмин објектив вә субјектив амилләрин бир-биринә тә'сир механизминин мұәјјән едилмәсидир. Јалныз бунун әсасында эмәк фәалијјәтинин мотивләшдирилмәсинин әсас шәртләрини вә јолларыны конкретләшдирмәк олар. Бурада эмәк фәалијјәтинин мотивләшдирилмәсинә ишчиләрин психолокијасы бахымындан да јанашмағын бөјүк әһәмијјәти вардыр. Чүнки эмәк фәалијјәти сферасындакы ситуасија хејли дәрәчәдә шәхсијјәтин психолокијасы, емосионал вәзијјәти илә шәртләнир.

Әмәк фәалијјәтинин мотивләшдирилмәсинин идарә олунамасы комплекс проблемләрлә—инсан фәалијјәтинин тәләбат, мәнәфеләр, социал нормалар вә социал фәаллығ сәвијјәси илә бағлыдыр. Лакин инсан фәалијјәти илә бағлы олан бу компонентләрин вәһдәтли һалында тәдгиг олулма сәвијјәси олдуғча ашағыдыр.

Бунун үчүн биринчи нөвбөдө мотивлөшдирмөнин социал маһижәтинин чохчәһәтли олмасынын нәзәрә алынмасы әсас шәртләрдән биридир. Әмәк фәалијјәтинин социал маһижәти онун мүхтәлиф мәнәфеләр, тәләбатлар, дәјәрләр мејли вә социал нормалар әсасында ашкара чыхыр. Чүнки мәнәфеләрин фәалијјәт амили кими чыхыш етмәси, объектив вә субъектив амилләрин трансформасија едилмәси билаваситә инсан шүүру илә шәртләнир, демәк бурада объектив амилләрин детерминасија олунмасынын субъектив фәалијјәтә кечмәси мүрәккәб социал проселәрлә бағлы олур, әслиндә бу мотивлөшдирмә демәкдир. "Мотив" вә "мотивләнәдирмә" бир-бири илә әләгәдар олан анлајышлардыр. Мотив ишчинин, шәхсийјәтин фәалијјәтинин әсл маһижәтини дәрк етмәси просесидир, *фәалијјәтин иҗтисади вә социал детерминасија олунмасынын бир нөв нәтичәсидир. Мотивлөшдирмә исә әмәк фәалијјәтинә тә'сиретмә системидир. Бу бахымдан әмәјин мотивлөшдирилмәси ашағыдакы чәһәтләрлә, проселәрлә бағлыдыр:*

1) *Әмәјин детерминасија олунмасы механизминин бир үнсүру кими чыхыш етмәси.* Бу, әмәк фәалијјәти нөвүнүн сечилмәси, әмәк фәалијјәтинә башланмасы, мүәјјән мөгсәдләр системи илә бағлыдыр.

2) *Әмәјин детерминасија едилмәси механизмләринин гаршылығлы мүнәсибәти кими.* Бурада әмәк фәалијјәтинин объектив вә субъектив гајдада детерминатлашмасы баша дүшүлүр.

3) *Мотивлөшдирмә әмәк субъектинин хәссәси кими.* Бурада әмәјә сөвгетмәнин шүүрлу әсаслары вә әмәк фәалијјәтинин тәнзимләјичиләри нәзәрә тутулур. Әмәк субъектинин јухарыда кәстәрилән хәссәләри өз нөвбәсиндә ашағыдакыларла бағлыдыр:

а) тәләбатын дәрк едилмәси;

б) дәрк едилмиш мәнәфеләрин гиймәтләнәдирилмәси, сечилмәси вә ранжировка едилмәси;

в) мәнәфеләрин дәрк едилмәси;

г) әмәк фәалијјәтинин мәнәсынын мүәјјәнләшмәси;

ғ) фәалијјәтин програмлашдырылмасы вә онун социал нормаларла вә дикәр детерминасија амилләри илә мүгајисә едилмәси. Бу она кәрә вачибдир ки, мотивлөшдирмә просеси вә онларын моделләри бир-бири илә гаршылығлы шәкилдә әләгәдардыр вә мүхтәлиф әмәк фәалијјәти үчүн ејнимәнәналы характер дашымырлар. Бу бахымдан мотивлөшдирмә механизминин үнсүрләринин дәгигләшмәси вә әмәк фәалијјәти мөгсәдләринин конкретләшдирилмәси сон дәрәчә вачибдир. Әмәк фәалијјәти мотивләринин идарә едилмәси башга сәһәләрдә олдуғу кими бурада да объектив вә субъектив детерминантларын нәзәрә алынмасыны тәләб едир. Әмәк фәалијјәтинин бу сәпкили детерминантлары ашағыдакы кимидир:

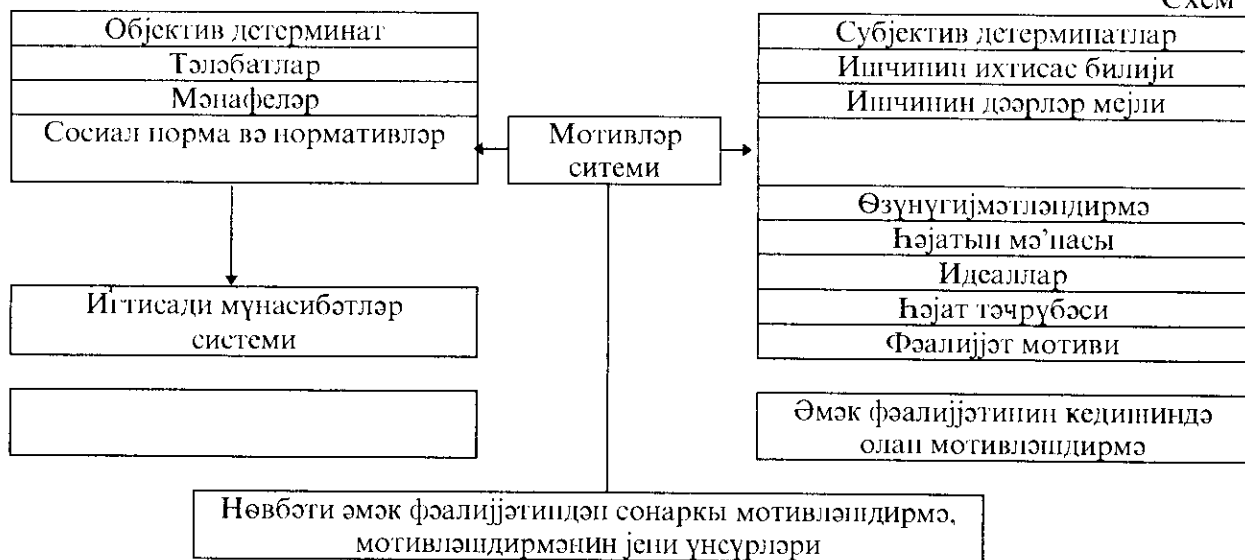

Бу бахымдан әмәк фәалијјәтинин мотивләшдирилмәсинә фәсиләсиз, тәклик бир процес кими јанашмаг лазымдыр; чүнки бу, фәалијјәт нөвүнүн сечилмәсиндән тутмуш бүтүн мотивләр, тәләбатлар вә мәнафеләр системини әһәтә едир.

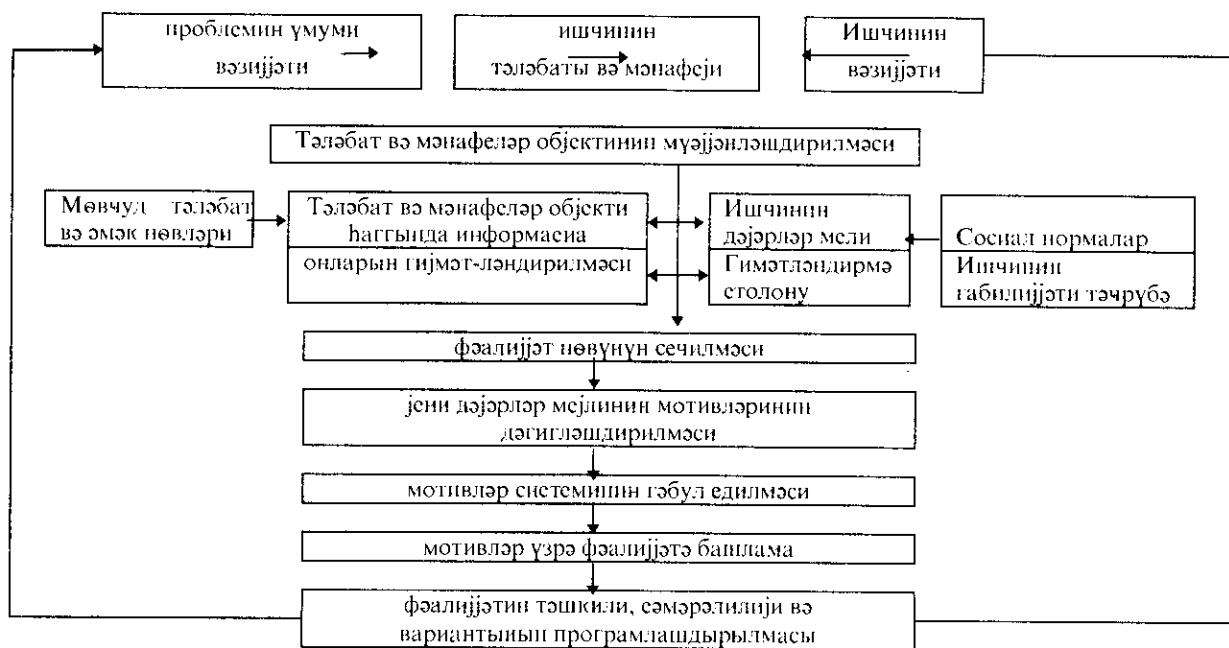

Бурада һәмчинин әмәк фәалијјәти илә бағлы олан үч компонентин - тәләбат, мәнафе вә мотивләшдирмәнин вәһдәт һалында кәтүрүлмәсинин принципиал әһәмијјәти вардыр. чүнки бунларын вәһдәтлији һәм позитив фәалијјәт мејли формалашдырыр, һәм фәалијјәт үчүн сағлам руһлу башланғыч јарадыр вә һәм дә

эмэјин, ишин сэмэрэсини, кејфијјетини тэ'мин едир.

Инди дэ тэлэбат, мэнафе, мотив вэ фэалијјэт арасындакы элагэни нэзэрдэн кечирэк: "ТЭЛЭБАТ-МЭНАФЕ-МОТИВ-ФЭАЛИЈЈЭТ" моделинин гаршылыгы элагэси.



Эмэјин мотивлэшдирилмэси јалныз сырф идрак, деркетмэ эһэмијјетинэ малик олан бир проблем дејилдир. Мотивлэшдирмэ эмэк мэхсулдарлығына, бурахылан мэхсулуи кејфијјетинэ, ишчилэрин пешэ-ихтисас һазырлығына мүсбэт тэ'сир едир. Буну һэм эмэк фэалијјетинин рэгэмлэрлэ ифадэ олунмуш нэтичэлэринэ, һэм да социал-психологи бахымдан эмэјэ мүнәсибэти сәчијјэлэндирэн эламэтлэрэ көрө мүэјјэн етмэк олар. Бунун үчүн бурада *биринчиси*, ишчинин эмэк фэалијјетинэ дахил олмасы, *икинчиси*, онун конкрет эмэк давранышы, *үчүнчүсү*, онун эмэк фэалијјетинин гијмэтлэндирилмэси үзрө өлчүлмэ ме'јарларындан мүһүм бир метод кими истифадэ едилер. Бурада К.Ледолун вэ М.Кејнерин эн кениш јайылмыш өлчү шкаласындан истифадэ едилер. Бурада ики вариант вэ ијирми эламэт нэзэрэ алыныр. Гијмэтлэндирмэдэ исэ үч ме'јардан (кејфијјэтин, фэаллығын гијмэтлэндирилмэси вэ комбинэлэшмиш гијмэтлэндирмэ) истифадэ едилер вэ амиллэр үзрө тәһлил апарылыр. Сонра исэ эмэјэ мүнәсибэтин эмэк фэаллығына тэ'сири, јә'ни икинчинин биринчинин функцијасы кими элагэли һалда ашағыдакы модел эсасында өјрөнилер:

КВ; бурада к—мэгсэдин субъектив еһтималлы гәјдада көзлэнилмэси; В—валентлик, јә'ни һмин мэгсэдин эһэмијјэти вэ чэлбедичилији.

Бурада ишчинин фэаллығы (И<sub>ф</sub>) Квэ В-нин чәми кими ифадэ олунур: И<sub>ф</sub> = К<sub>х</sub>В. Эмэк фэалијјетинин нэтичэлэрини, мэгсэдин јекуну, гијмэтлэндирилмэси үчүн ашағыдакы көстэричилэрдэн истифадэ едилер: ишдэ мэхсулдарлык, ишин кејфијјэти, эмэк һаггынын артмасы, вэзифэ хидмэтиндэ ирәлилојиш, коллективдэ нүфузун артмасы, аилэ көзлэмэлэринин һәјата кечмэси, инсанлара практики көмэк, өз габилитет вэ бачарығыны тэзаһур етдирмэ, рәһбәрлијэ мүнәсибэт вэ саир.

Мүсбэт емосијаларла мотивлэшдирмэ вэ сэмэрэлилик арасында үзви элагэ вардыр: мәһз емосионал мүнәсибэтлэр мотивлэшдирмэ тэрәфиндэн күчлэндирилер; бу исэ ишчинин эмэк давранышына мүһүм тэ'сир көстэрир: она көрө дэ мэнафелэрин, тэлэбатын инсан бејниндэ әкс олунмасында, мотивэ чеврилмэсиндэ емосијанын бөјүк ролу вардыр.

## § 15. Hej'этин идарэ едилмэсинин харичи өлкэ нэзэријјэлэри вэ тэчрүбэси

Бу нэзэријјэлэрдэ инкишаф етмиш өлкэлэрдэ фирмаларда ишин сэмэрэли гурулмасында рэһбэр ишчилэрлэ табечиликдэ олан ишчилэр арасындакы мүнәсибэтин јахшы олмасына хүсуси эһэмијјэт верирлэр. Она көрэ дэ hej'этин идарэ едилмэсиндэ биринчи нөвбэдэ “инсан мүнәсибэтлэри” доктаринысына истинад едилир. Һэмин консепсијаны эсас көтүрэнлэр ишин техника - технолокијасыны билмэјин јалныз технократлара аид олдуғуну ирэли сүрүр вэ она көрэ дэ бурада инсан мүнәсибэтлэринин психоанализинэ үстүнлүк верирлэр. Бунунла јанашы hej'этин идарэ едилмэси саһэсиндэ сон вахтлар ашағыдакы нэзэријјэлэр дэ мејдана чыхмышдыр: “сосиал систем”, давраныш һаггында нэзэријјэ, “идарэетмэ елминин јени мэктэби”, “елми идарэетмэ”, неорасионализм.

Гејд етмэк лазымдыр ки, јухарыда адлары чэкилэн нэзэријјэлэр ичэрисиндэ неорасионализм идарэетмэјэ даһа чох сэмэрэли, елми-тэшкилаты, техники аспектдэн јанашыр, менечмент фэалијјэтиндэ сосиал - психоложи функција исэ арха плана чэкилир, бу исэ мүэссисэлэрин фэалијјэтиндэ инсан ресурслары амилини нэзэрэ алынмамасына кэтириб чыхарыр. Инди сәнајечэ инкишаф етмиш бир чох өлкэлэрдэ, хүсусилэ Јапонија вэ Америка менечментиндэ эмэјин сосиолокијасы, ергономика, эмэјин психолокијасы вэ с. илэ јанашы инсан ресурсларынын идарэ едилмэси елми, фәнни дэ өјрэнилир вэ практикада уғурла истифадэ едилир. Мәсэлэн, Јапонијада идарэетмэнин консептуал мәсэлэлэри ичэрисиндэ hej'этин идарэ едилмэсинин стратегијасына (инсан амилиндэн идарэетмэдэ истифадэ олунмасы, сэмэрэлилијин комплекс гијмэтлэндирилмэси, өмүрлүк - узун мүддэтти муздлу ишлэмэ системи, вэзифэ пиллэлэриндэ тэдричлэ ирэлилэмэ), консептуал фикир мејлиш (дэгиг, чевик мэ”нэви - психоложи вэ мадди һэвэслэндирмэ, груп иш методлары, фәһлэлэрин “кејфијјэт дэрнэји” кими иш гајдаларына мејл етмэ, коммуникасија системи вэ гаршылыгылы тә’сирин инкишаф етдирилмэси, кадрларын планлы гајдада ирэли чэкилмэси) вэ һабелэ бунунла бағлы *иш методуиа* (hej'этин интеграсија олунма системинин инкишафы, консултатив - груп һалында гэрарларын гәбулу, ишчилэрэ диггэтин артырылмасы механизминин формалашмасы) хүсуси фикир верилир. Јапонијада һэмчинин ишчи гүввэсинин јерлөшдирилмэсиндэ “эмэк базары” вэ “инсан капиталы” моделлэриндэн үзвү, гаршылыгылы һалда истифадэ едилир.

Гејд етмэк лазымдыр ки, бә’зи өлкэлэрдэ hej'этин идарэ едилмэси фәнни “hej'этин игтисадијјаты” (Алманијада), һабелэ “тэшкилаты давраныш” (АБШ -да) адланыр.

АБШ -да дөвлэт гуллуғчулары арасында категоријалара ајрылма ашағыдакы кими олур: АБШ - да дөвлэт гуллуғчулары арасында бүтүн менечерлэр 18 ранглар үзрә ашағыдакы категоријалара ајрылыр: 1. 1-дэн 8-э кими - ашағы ранглы ишчи hej'эти (контор ишчилэри, макинэчилэр); 2. 9-дан 12-јэ кими - ашағы һэлгэнин рәһбэр ишчилэри; 3. 13-дэн 15-э кими - орта һэлгэнин рәһбэр ишчилэри (бунлар менечерлэрдир); 4. 16-дан 18-э кими - јүксэк пешэкар рәһбэрлик (назир, онун мұавинлэри, идарэ рәислэри).

Јапонијада Јапонијанын “Сони” фирмасында шәхсијјэтин карјерасы, јүксэк

ранг алма гайдасы вэ вэзифэ системинин өзүнэмэхсус хүсусийжэтлэри вардыр. **“Сони” фирмасында вэзифэ системи (рангын) ашагыдакы кими тэснифата ажрылыр:**

1. **Жүкэж (али) рэһбэрлик:** Директорлар Шурасынын сэдри вэ үзвлэри; Фирманын презденти вэ баш оператив рэһбэр; витсе - президент; баш идарэедичи, идарэедичи, директор. Бурада баш идарэедичи, идарэедичи вэ директор баш үмуми идарэедичи тэрэфиндэн истигамэтлэндирилик.

2. **Рэһбэр ишчилэр:** шөбэ рэһбэри; шөбэ рэһбэринин 1-чи дэрэчэли көмөкчиси; шөбэ рэһбэринин 2-чи дэрэчэли көмөкчиси; бөлмэ рэһбэри; бөлмэ рэһбэринин 1-чи дэрэчэли көмөкчиси; бөлмэ рэһбэринин 2-чи дэрэчэли көмөкчиси.

3. **Эмэкдашлар:** сексија рэһбэри; сексија рэһбэринин көмөкчиси; 1-чи, 2-чи, 3-чү, 4-чү вэ 5-чи дэрэчэли эмэкдашлар. “Сони” фирмасы эсасэн ашагыдакы үч истигамэтлэ фэалийжэт көстэрир: сатыш вэ маркетинг, истехсал, технолокија вэ елми тэдгигатлар. Бурада эн жүкэж ихтисаслы мүтэхэссислэр чалышыр.

**Кадр хидмэти** Дүнжанын эн ири ширкэти олан “Ај-би-ем” ширкэтиндэ кадр потенциалына хүсуси эһэмийжэт верилир. Бурада кадрлар јалныз башлыча ресурс кими дејил, һәм дэ ширкэтин эсас үстүнлүјү кими гижмэтлэндирилик. Она көрө дэ бу мөсэлэјэ рэһбэрлик ширкэтин биринчи витсе - президентинэ һавалэ олунур вэ ашагыдакы үч мүһүм мөсэлэ үзрэ ичрачы директор мүэјјэн олунур:<sup>1</sup>

1. Инсан ресурсларынын **оператив хидмэти** үзрэ ичрачы директор:

а) истехсалда һејјэтин гаршылыгылы мүнасибэтлэри үзрэ директор;

б) мөшгулийжэт хидмэти үзрэ директор;

в) кадрларын һазырланмасы вэ ихтисасынын артырылмасы үзрэ директор;

г) вэзифэјэ тэјин етмэ вэ карјеранын тэдгиги үзрэ директор;

д) кадрларын гижмэтлэндирилмэси вэ эмэк сферасында тэдгигатлар үзрэ менечер.

2. Инсан ресурсларыны **стратежи хидмэтлэри** үзрэ ичрачы директор;

а) элаво өдөнишлэр үзрэ директор;

б) малди һавэслэндирмэ үзрэ директор;

в) али идарэчилик һэлгэлэри үзрэ хидмэт диретору;

г) мөслэхэт хидмэти үзрэ менечер;

д) бејнэлхалг али идарэчилик кадрлары үзрэ менечер.

3. Инсан ресурсларыны **чари идарэчилији** үзрэ функционал витсе - президент;

а) инсан ресурслары үзрэ информасија вэ аудновизуал технолокија бөлмэсинин директору;

б) инсан ресурслары үзрэ һајат һаггында елм бөлмэсинин директору;

в) инсан ресурслары үзрэ коммерсија истехлак маллары бөлмэсинин директору;

г) инсан ресурслары үзрэ мүдирийжэт вэ мөһсулун кејфијјэтинэ нэзарэт бөлмэсинин директору.

<sup>1</sup> В. П. Пугачев Руководство персоналом организация. М. 1999, стр.63.

**Менечер фэалијјетиндэ** Мәһдудийјәтли һаллары бурада һәм дә *бир гәјда олараз* мәһдудийјәтли һаллар *типик нөгсанлар, кәнарлашмалар да адландырмаг олар.* *Онлар адәтән ашағыдакы кими тәзәһур едир:* 1. Өзүнү,

өз вахтыны, билик вә бачарығыны идарә едә билмәмәк, бачармамаг; 2. Фэалијјәт мәгсәдинин ајдын олмамасы, мәгсәдләри дәгиг, ајдын мүәјјән едә билмәмәси; 3. Шәхси дәјәрләр вә иш принципләринин тәһриф олунма сәчијјәси; 4. Өз потенциалынын жүксәлмәси, инкишафы гәјғысына галмама; 5. Өзүнүн вә башгасынын фэалијјәтинә јарадычы һалда јанашмама, идарәчилик гәрарларыны гәбул етмәдә сәриштәли олмама; 6. Идарәчилик әмәјинин өзүнәмәхсус тәбиәтини анламама, ашағы сәвијјәли тәшкилатчылыг габилјјәти; 7. Адамлара, коллективә тә'сир едә билмә габилјјәтинин олмамасы.

**Менечерин ишчиләрә тәсир** һакимијјәт сәләһијјәтинә малик олма идарәетмәнин етмә вә јахуд **һакимијјәт** әсас хәссәсидир. Бунунла белә адамлара тә'сир етмә **функцијасы** јалныз сәләһијјәтин азлығы вә чохлауғу илә дејил, һәм

дә менечерин шәхси кејфијјәтиндән дә асылыдыр. Һәм дә нәзәрә алмаг лазымдыр ки, табечиликдә оланын да мүәјјән һакимијјәти (ијерархија гәјдасында) вардыр вә бурада һакимијјәтин бөлүшдүрүлмәси зәрурәтини јаддан чыхармаг олмаз. Она көрә дә табечиликдә оланларын давранышы, *биркә һакимијјәт һаллары да нәзәрә алынмалыдыр.* Бунунла белә, менечерин адамлара бу вә ја дикәр јолларла тә'сир көстәрмәси һаллары объекти реаллыгдан ирәли кәлир. Тә'сир етмә ашағыдакы јолларла һәјата кечирилир:

1. Горхутма јолу илә; 2. Сатын алма, әлә алма јолу илә (өз тәрәфинә чәкмә); 3. Әмрләр, көзләнилмәз гәрарлар јолу илә; 4. Емоционал тә'сир етмә јолу илә; 5. Јамсылама үсулу илә (башгасынын нүмунәви иш үслубундан истифадә етмәклә); 6. Инандырма јолу илә; 7. Хаһиш етмә јолу илә.



## XVIII ФӘСИЛ МАКРОИГТИСАДИ (ҮМУМИ) МЕНЕЧМЕНТ ВӘ МАКРОИГТИСАДИ ПРОСЕСЛӘР

### §1. Макроигтисади менечмент һаггында

*Үмуми менечмент* хусуси менечмент (малијјә менечменти, инновасија менечменти, инвестисија менечменти вә с. фәргли олага идарәетмә просесләри вә проблемләрини (истәр ширкәт вә фирмалар вә истәрсә дә чәмијјәт мигјасында) *бүтөвлүкдә вә мүхтәлиф сәвијјәләрдә өјрәнир*. Үмуми менечмент идарәетмә просесләри, методлары, функцијалары, гәрарлары вә с. маһијјәти һаггында *системләшдирилмиш универсал биликләр мәчмуудур*. Үмуми менечментин хусуси менечмент саһәләри илә паралел мөвчудлуғу ахырынчыларын үмумиләшмиш, универсал идарәчилик концепсијалары вермәк хассәсинә малик олмамасыдыр. Үмуми менечмент игтисади идарәетмәдә бүтүн елмләрин вә концепсијаларын позитив чәһәтләрини өзүндә бирләшдирир. Мәсәлән, ән чох тәнгидә мә’руз галан меркантилизм вә онунла идеја јахынлығы олан протекционализмдә белә һәр һансы бир өлкәнин игтисади идарә едилмәсиндә өнәмли чәһәтләр чохдур. Милли игтисадијјәтин дикәр өлкәләрин рәгабәтиндән горунмасында, харичи өлкәләрдән дахил олан әмтә вә капиталын мәһдудлашмасы мәгсәдилә һәмин проблемләрин маһијјәтинин дүзкүн баша дүшүлмәси вә идарә едилмәси бахымындан бу концепсијаларын мүасир әһәмијјәти вардыр. Һалбуки мүасир сәсләнән вә дәбдә олан бир чох концепсијалар шәраитиндә МДБ өлкәләриндә харичи дәвләтләрин рәгабәтиндән милли игтисадијјәтин һифс едилмәси, капиталын харичә ахыны проблемләри инди XVI-XVII әср сәвијјәсиндән дә аз нараһатлыг доғуруп.

Үмуми менечмент объектив елми фәнндир вә дәвләтин игтисади сијасәтинин ән мүһүм әсаһарындан бирини тәшкил едир. Дәвләтә рәһбәрликдә үмуми менечмент елми мүддәалары, принципләри әсас кәтүрүр. Бу вә ја дикәр игтисади мүнасибәтләрдә милли игтисадијјәт идеолокијасынын әксинә олага шәхси мәнәфеләрин әсас кәтүрүлмәси, үмумијјәтлә мәнәфеләр системинин деформасијасы, рәһбәрлик-табечилик мүнасибәтләриндә симпатија вә јахуд антипатија һалларынын олмасыны үмуми менечментин принципләринин, мүддәаларынын жалныз позулмасы кими гијмәтләндирмәк олар.

Хусуси менечментләрдән фәргли олага үмуми менечмент идарәетмә мәсәләләринә үмуми јанашма гајдаларыны мүәјјән едир: игтисадијјәтдә идарәетмәнин әсас мүддәаларыны, онун тәсвирини, характерини, методларыны, принципләрини вә с. ирәли сүрүр.

Үмуми менечмент идарәчилик фәалијјәтини онун объектинин саһә хусусијјәтләриндән, социал-игтисади системләрин, тәшкилатларын конкрет хусусијјәтләриндән, идарәетмә просесәринин тәшкили хусусијјәтләриндән асылы олмајараг өрәнилир вә гијмәтләндирилир. Үмуми менечмент үчүн ән башлыча мәсәлә мәгсәдин формалашмасы, менечментин үмуми функцијалары, концепсијалары, методлары, социал-психоложи мәгамлары, коммуникатив (информасија мүбадиләси) вә дикәр чәһәтләридир.

## § 2. Үмуми вә хусуси менечмент арасындакы әлагә

Ајры-ајры әдәбијјатларда үмуми менечментлә хусуси (саһәви) менечмент арасындакы фәрг идарәетмәнин локал вә глобал, микро вә макро сәвијјәләринә көрә дејил, фәалијјәт нөвүнүн характеринә, мәзмунуна көрә мүјјән едилир. Лакин бурада үмуми менечментин үмуммилли проблемләрин идарә едилмәси илә бағлылығыны да нәзәрдән гачырмаг олмаз. Бир сыра мүәллифләр һәтта мүәссисә, фирма дахили менечменти *үч нөвә* (али, орта вә ашағы) ајрырлар. Бурада стратеги гәрарлар али, оператив вә сәрәнчамверичи гәрарлар орта, ичраедичи иш ашағы менечмент һесаб едилир. *Һәм дә бу үч менечмент нөвләри* идарәетмәнин тәшкилаты структура (ијерархијасы) бахымындан, дејил, башга әламәт үзрә мүјјән олунур.

Демәк, менечмент гәрар вә јахуд ишлә ејниләшдирилир ки, буну да мүтләг бир һәгигәт кими гәбул етмәк олмаз.

Үмуми менечмент хусуси менечментләрдән (истеһсал менечменти, малијјә менечменти, маркетинг менечменти, инновасија менечменти вә с.) фәргли олараг идарәетмәнин гәрарлары, информасијанын үмуми проблемләри илә даһа чох бағлыдыр. *Она көрә дә үмуми менечментин концепсијалары дикәр менечментләрин методоложи әсасыны тәшкил едир.* Үмуми менечментлә хусуси менечмент арасындакы әлагәнин вә фәргин мүјјән едилмәсиндә идарәчилик фәалијјәтинин функционал вә саһәви сәчијјәси әсас кәтүрүлмүшдүр. Лакин бурада идарә объектинин сәвијјәси дә әсас шәрт кими өзүнү кәстәрир. Мәсәлән, ејни саһәјә мәнәуб олан иш јерләриндә сех, бригада вә фирмада малијјә менечментинин мәзмуну әсаслы һалда фәрглидир. *Функционал (хусуси) менечмент әмәк бөлкүсүнүн дәринләшмәси вә мүасир чәмијјәтин тәләбатынын объектив нәтичәсидир.* Буну ашағыдакы схем һалында ифадә етмәк олар:

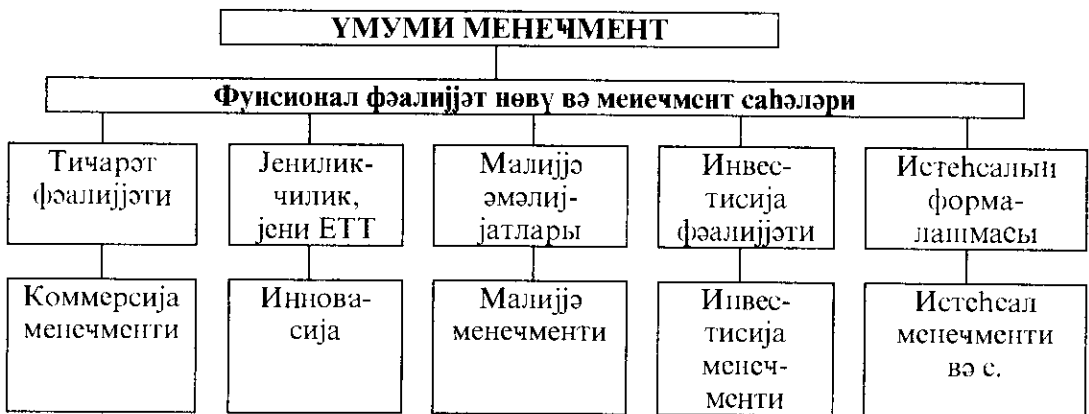

## § 3. Игтисади инкишаф вә үмуми менечмент

Мүасир игтисадијјат фәал игтисади, менечмент тәфәккүрүнүн формалашмасыны тәләб едир. *Сивилзасијалы базар мүнасибәтләри биринчи нөвбәдә оқун тәнзимләндә билмәси, идарә олуна билмәси сәвијјәсилә мүјјән едилмәлидир.* Демәк, чәмијјәтин базар структура биринчи нөвбәдә базарын тәшкилинин јени тәшкилаты,

формаларыны ашкара чыхармағы тэлэб едир вэ јени-јени проблемлэр вэ концепсиялар ирэли сүрүр. Чох тээсүф ки, бир чох халларда үмуми менечмент тэфэккүрү иштисадијјатда баш верэн реал дэјишикликлэрдэн керидэ галыр *вэ она көрэ дэ бу вэзијјэт объектив олариг нэзэри тэфэккүрүи бөһрини кими өзүнү көстэрир*. Үмуми менечментин эн башлыча стратеги вэзифэси сэрбэст базар иштисадијјаты шэраитиндэ дөвлэг тэнзимлэнмэси илэ базар механизми арасындакы оптимал нисбэтин мүэјјөн етмэкдэн ибарэт олмалыдыр. *Бурада эсисэн ишигыдыкы проблемлэр диггэт мэркэзиндэ дурмалыдыр*: 1) дөвлэтин базар вэ тэнзимлэнмэ потенциалыны мүэјјөн едилмэси; 2) ири вэ супер ширкэтлэрин истеһсал вэ базарда мөвчуд олан иштисарлығынын мөһлудлашдырылмасы; 3) базар механизминин (рэгабэт вэ гижмэтин эмэлэ кэлмэси) нормал фэалијјэтинин тэмин едилмэси; 4) монетарист концепсиянын мөвчудлуғу шэраитиндэ белэ фиксал (верки-бүдчэ) сijasэтиндэн үстүн олараг пул-кредит сijasэтинэ кечилмэси.

Иштисадијјат тэсэррүфат системидир. Бу систем ажры-ажры саһэлэрдэнг ибарэтдир, саһэлэр онун структуруну эмэлэ кэтирир. Иштисадијјат өз мигјасына көрэ *макроиштисадијјати* (милли иштисадијјат, чэмийјэт, дөвлэг сөвијјэсиндэ баш верэн социал-иштисади просеслэр), вэ *микроиштисадијјати* (ажры-ажры иштисалди субъектлэрин тэсэррүфат фэалијјэти: фирмалар, кичик ширкэтлэр, музду фөһлөлэр, саһикбарлар, шэхси аилэ иштисадијјаты, истеһлакчылар вэ с.) ажрылыр. Мадди истеһсал саһэлэринин вэ онларын аралыг системини өјрэнмэ вэ глобаллашма, дүнја иштисадијјаты системи бахымындан иштисадијјат мувафиг олараг *мезоиштисадијјати* вэ *супериштисадијјата* ажрылыр. Бундан башга, милли кэлирин, ҮДМ-ун истеһсалы бахымындан вэ онларын чэмийјэтин, һэр бир адамын һэјатында ојнадычы рола көрэ иштисадијјат *истеһсал иштисадијјаты* вэ *хидмэт иштисадијјатына* ажрылыр. Хаммалын илки истеһсалы вэ сон мөһсул истеһсалына вэ она көстэрилэн хидмэтэ көрэ иштисадијјат *илкин иштисадијјати* (кэнд тэсэррүфаты, һасилат сөнаје саһэлэри) вэ *е'маледичи иштисадијјати* (металлуркија, јејинги, нефт е'малы вэ с.) вэ *хидмэт иштисадијјатына* (тичарэт, реклам, информасија, нэглијјат, мүхтэлиф мэишэт сфералары вэ с.) ажрылыр.

Мүасир иштисадијјатда эи башлыча мөсэлэ *сэмэрэли сечим* проблемидир. Сэмэрэли сечимин зэрурилији вэ актуаллығы ресурсларын мөһдудлуғу илэ шэртлэшир. Бу, мадди не'мэтлэр истеһсалы имканыныны мүэјјөн һүдуд сөвијјэсиндэ мөһдудлашдырыр. *Ресурсларын мөһдудлуғу XXI эсрдэ демэк олар ки, бүтүн дүнји өлкэлэринэ хис олин башлыча бир гинунајгулуға вэ проблемэ чеврилэчәкдир*. Иштисади ресурсларын (эмэк тэбиэт вэ инвестисија) һэчми нэтичэ е'тибарилэ бир-бири үчүн шэрт ролуну ојнајыр. Мөсэлэн, тэбии ресурслар (торпаг, су, јерин тэки, мөшэ вэ с.) эһалинин артымына, инвестисија вэсаитлэринэ (капитал), ахырынчы исэ мөшнулијјэтэ, иштисади артыма тэ'сир көстэрир. Ресурсларын мөһдудлуғу онларын гытлығыны эмэлэ кэтирир. Лакин экээр иштисади эдэбијјатларда «ресурсларын мөһдудлуғу» вэ «ресурсларын гытлығы» анлајышлары синоним кими ишлэдилер. Бу ифалэлэр арасында сөбэб-нэтичэ элагэлэри вардыр. Бундан башга, ресурсларын гытлығы јалныз онларын һэгиги азлығы, мөһдудлуғу, тэкрар олунмазлығы (фајдалы газынтылар) илэ дејил, һэм дэ артан тэлэбатын долғун өдөнилэ билмэмэси илэ дэ элагэдардыр. Белэликлэ, истэр ажры-ажры фирмалар вэ

истәрсә дә дәүләт жалныз өз истәһсал, игтисади имканлығы һүдудунда фәалијјәт көстәрдикдә буну уғурлу сечим адландырмаг олар. Ресурсларын бөлүшдүрүлмәси, сәмәрәли вариантларын ахтарылмасы да һәмин истәһсал имканлылығы потенсиалы чәрчивәсиндә һәјата кечирилмәлидир. Чүнки игтисадијјатын елми сәвијјәдә идарә едилмәси потенсиалындан харич тәдбирләрин һәјата кечирилмәсини оптимал сечим һесап едә билмәз. Ајры-ајры *игтисади системләр* чәрчивәсиндә јухарыда көстәрилән проблемләр өзүнәмәхсус гәјдада, сәвијјәдә һәлл олунур. *Һәмин игтисади системләрә ашигыдакылар ашддир:* а) *ән'әнәви игтисадијјат* (тарихән нәсилләрдән нәсилләрә мәһсул истәһсалы вә онун бөлүшдүрүлмәси ән'әнәси); б) *базар игтисадијјаты* (базар вә гижмәтләр игтисади фәалијјәтин әләгәләндирилмәсиндә, нәјин, нечә вә ким үчүн истәһсал едилмәсиндә, мәнфәәт вә јахуд зәрәрин әлдә едилмәсиндә рәгабәтдә апарычыл рола малик олур); в) *мәркәзләшмиш игтисадијјат*. Бу, бир чох һалларда «команда» игтисадијјаты адландырылыр (ајры-ајры мүүссисәләр үзрә мәһсул истәһсалы һәчми вә онун үчүн материал, малијјә вә әмәк ресурсларын бөлүшдүрүлмәси үзрә игтисади гәрарлар әсасән мұвафиг дәүләт органлары тәрәфиндән гәбул едилир). Чинин, кечмиш ССРИ-нин 1987-чи илдән сонракы сосиалист базар игтисадијјаты системинә кечид тәчрүбәси көстәрир ки, бүтүн һалларда вә бүтүн инкишаф мәрһәләләриндә мәркәзләшмиш игтисадијјаты жалныз «команда» игтисадијјаты адландырмаг дүзкүн олмазды. *Чүнки бурада план вә базар мөхшизмләри дүзкүн әләгәләндирилдикдә чох иткиләр вермәдән даһа чох уғурлар гәзәнмаг, сәмәрәли сечимә нашл олмаг мүмкүндүр.* г) *гарышыг игтисадијјат* (мүхтәлиф мүлкијјәт системләринин мөвчудлуғу, дәүләтин тәнзимләјичи васитәләрилә азад саһибкарлығын әләгәләндирилмәси). Гарышыг игтисадијјатын формалары мүхтәлифдир. Мәсәлән, буна Јапония, Франса моделини (индикатив-төвсизјә сәчијјәли планлашдырма), Исвеч моделини (игтисади ојун гәјдалырынын мүүјјән едилмәсиндә, бизнесин тәнзимләнмәсиндә дәүләтин, елми-техники, һәрби, харичи кәшфијјат мәсәләләриндә дәүләтин апарычы рола малик олмасы) аид етмәк олар.

#### § 4. Макро менечмент вә дәүләтин мөвгеји

Игтисади системләрин, тәсәррүфат укладларынын объектив фәалијјәт ганунаујунлуғларына малик олмасы һеч дә дәүләтин систем формалашдырма вә системә тә'сир етмә ролунун инкар едилмәси демәк дејилдир. Дәүләт өзүнүн системли игтисади, һүгуги, тәшкилаты тәдбирләри әсасында бир сыра вачиб макроигтисади просесләрә, игтисади мұнасибәтләрә, кәлир вә хәрчләрин формалашмасына, игтисади артыма, игтисадијјатын өзүнүн трансформасиясына, рәгабәт мұһитинә, игтисади структура, базар инфраструктуруна, саһибкарлыг проблемләринә, әһалинин һәјат кејфијјәтинә, *бир сөзлә, кечид дөврүндә даһа сәмәрәли, әлверишли игтисади моделин формалашмасына тә'сир едә биләр.*

Дәүләтин формалары сијаси һакимијјәтин тәшкили, апаратын гурулушу вә сијаси режимлә үзвү һалда бағлыдыр. Бу, дәүләтин-һакимијјәт структурунун һансы методларла, фәндләрлә игтисадијјата, чәмијјәтин һәјатына нүфуз етмәсини дә сәчијјәләндирир. Әлбәттә, тә'сир етмә бәрәбәр шәраитдә халгын менталитетиндән, чәмијјәтин мәдәни сәвијјәсиндән вә рәһбәрин-лидерин иш үслүбундан да

асылыдыр.

Дөвләтин формалары, онун үнсүрләри конкрет тарихи шәраитлән асылдыр. **Дөвләт формаларынын үнсүрләринә ашагыдакылар дахилдир:** 1) дөвләт идарәетмә формалары, дөвләт һакимијјәтинин али органлары, (монархија, республика, парламент); 2) дөвләт гуручулуғу формалары (унитар, федератив, конфедератив); 3) сijasи режим (дөвләт һакимијјәтинин һәјата кечирдији үсуллар, васитәләр, демократик, антидемократик режим). Сijasи режимин характери илә һакимијјәтин демократик рәһбәрлик үсулу арасында бирбаша әләғә вардыр. **Үмумијјәтлә сijasи режимин әләмәтләри ашагыдакылардыр:** сijasи һакимијјәтин формалашмасында халғын иштиракы, адамларын, вәтәндашларын, һүгуғу, азадлығы вә дөвләтин һүгуғу арасындакы нисбәт; шәхсийјәт һүгуғунун вә азадлығынын тәминатлылығы; чәмијјәтлә һакимијјәтин һәјата кечирдији тәдбирләр механизми; күтләви информасија васитәләринин вәзијјәти; сijasи давраныш типләри; ганунверичи вә ичраедичи органларын фәалијјәт нисбәти; сijasи модернлијин характери; чәмијјәтлә, халға һакимијјәтин гаршылығлы әләғә принципләри; сijasи плүрализми вә с.

Бурада демократик, авторитар вә тоталитар режимин идарәчилик методларыны бир-бириндән ајырмағ лазымдыр. **Демократик режимин башлыча әләмәтләри:** ганунун алилији; дөвләт һакимијјәтинин формалашмасында әһалинин иштиракы; вәтәндаш чәмијјәтинин мөвчудлуғу; һүгуғи дөвләтин реал мөвчудлуғу; дөвләт һакимијјәтинин лекитимлији; күч органларынын чәмијјәтин, халғын нәзарәтиндә олмасы; ашкарлығ вә с.

Һүгуғи вә дикәр әдәбијјатларда демократик режимдән фәргләнән авторитар режим антидемократик режим адландырылыр. Әслиндә «демократија» сөзүнүн халғ һакимијјәти мәнәсыны кәсб етмәсини нәзәрә алсағ көрәрик ки, демократик режимин өзүндә белә халис халғ һакимијјәти јохдур. Бундан башға, чәмијјәтин дөвләт-сijasи гурулушу ајры-ајры сijasи партијалар, синифләр, элит группарынын вә гисмән дә (максимум сәвијјәдә) әһалинин иштиракы илә формалашанда бу просес һүгуғи әдәбијјатларда авторитар режим адландырылыр. Онда белә бир суал мејдана чыхыр: постсовет дөвләтләриндә сijasи партијаларла дөвләт органларынын формалашмасы нисбәтини нечә гиймәтләндирмәк олар, **буу һансы режимлә анд етмәк олар?** Бу суала авторитар вә тоталитар режимләрин әләмәтләрини нәзәрдән кечирдикдән сонра чаваб вермәк олар. **Авторитар сijasи режимин әләмәтләри:** мәркәздә вә јерләрдә һакимијјәтин бир вә бир нечә адамын әлиндә чәмләшмәси; һакимијјәтин ганунверичи, ичраедичи вә мәһкәмә органларына бөлүнмәсинин реал характер дашымамасы, онлара тәзјиг кәстәрилмәси; дөвләт органлары вә вәзифәли шәхсләрин сечкили олмасынын нечә ендирилмәси; ваһид идеолокијанын олмасы; гисмән плүрализмин олмасы; рәһбәрликдә инзибати методларын үстүплүк тәшкил етмәси вә с. Көрүндүјү кими, инди постсовет дөвләтләриндә **јетш нөв сijasи режим** демократик вә гејри демократик режимин бирләшмәси режими әмәлә кәлимишдир. Буу нечә адландырмағ олар? Инди дә тоталитар сijasи режими нәзәрдән кечирәк. Бу сөз һәрфи мәнәда «бүтөв», «там» мәнәсында ишләнилир. Тоталитар режим чәмијјәтин һәјатына **дөвләтин там нәзарәт етмәсилә сәчијјәләндр** вә һәр һансы ваһид бир идеолокијаја әсасланыр. Әлбәттә, белә режим шәраитиндә дөвләт нәзарәтинин иһисарчылығыны,

чөмијјәтин сијаси һәјатдан өзкәләшмәсини, бюрократик иш үсулуну писләмәмәк олмаз. Лакин бу режим сағлам идеолокијаја әсастандыгда, ганунчулуға әмәл етмәклә әлагәләндирилдикдә игтисади инкишаф, игтисади сабитлик бахымындан (мүәјјән дөвр кәсијиндә) *өнәмли чәһәтләрә дә малик ола биләр.*

## § 5. Базар системи, тсиклик инкишаф вә үмуми менечмент

Идарәстмәдә игтисади, истеһсал системләринин һәм базар вә һәм дә үмумигтисади принципләринә әмәл олунмалыдыр. Базар механизми вә онун структуру үмумигтисади, макроигтисади пропорсијаларла үзвү шәкилдә әлагәләндирилмәлидир. Лакин игтисади просесләрин әлагәләндирилмәси гәјдәсы макро вә микроигтисади сәвијјәләрдә ејни ола билмәз. Чүнки бу сәвијјәләрдә истәр базар механизмләри вә истәрсә дә игтисади субјектләрин игтисади фәалијјәт механизмләринин тәбиәти мүхтәлиф олур. Һәмин сәвијјәли амилләр дә тарзлы базар гүјмәтләринә, тәләб вә тәклифләрә мүхтәлиф игтигамәтләрдә тә'сир едир.

*Базар системи өзүнәмәхсус позитив вә негатив сәчијјә мәликидир. Һәмин хүсусијјәтләр (позитив) ашагыдакылардан ибарәтдир:* а) Ајры-ајры фирма вә ширкәтләрдә истеһсалын сәмәрәлијјинин артырылмасына объектив һалда стимул јарадыр. Рәгабәтдә галиб кәлмәк вә алычылары тәләбини өдәмәк үчүн аз хәрчлә кејфијјәтли мәһсул истеһсал етмәк, бунун әсасында мүвафиг һәчмдә мәнфәәт әлдә етмәк ләзымдыр; б) габагчыл техникавә технолокијаны тәтбиг етмәк, әмәји сәмәрәли тәнкил етмәк; в) тәшәбүскар вә ишкүзар ишчиләрдән истифадә етмәк; г) истеһлакчынын базар механизми системиндә башлыча рола малик олмасы. *Бу бахымда бә'зиләринин примитив фикирләшдији кими базары јалныз сатычылар вә алычыларын јерләшдији мәкан адландырмаг һеч дә дүзкүн олмазды.* Һәм дә бурада сәрбәст (азад) базарла *тәкмил рәгабәт базарынын* мүгајисәли фәргини нәзәрәалмаг ләзымдыр. Дикәр мәсәләләрдә јанашы белә мүгајисәләнмә кедишиндә дә базарын нормал вә аномал чәһәтләрини нәзәрдән кечирмәк олар.

*Базар мүнәсибәтләри јухарыда кәстәрилән позитив чәһәтләри илә јанашы бир сыра чатынмајан хәссәјә маликидир. Булар ашагыдакылардан ибарәтдир:* а) иш-сизлик, ифласа уғрама; б) егоизм вә фәрдчилик психолокијасынын кениш вүс'әт алмасы; в) саһибкарларын мадди, малијјә вә с. ресурслардан истифадә саһәсиндә фактики олараг мүтләг азадлыға малик олмасы; г) базар иштиракчыларынын биринин дикәринин игтисади гәрарларына реал олараг социал-игтисади информасијаларын олмамасы вә дикәр сәбәбдән («јазылмамыш ганунлар») базар иштиракчыларынын *оптимал игтисади дәврәныш формаларыны* сечә билмәмәси; ж) чөмијјәтин, әһалинин вә ишчиләрин әмлак тәбәгәләшмәсинин дәринләшмәси; з) мүәссисәләр, адамлар арасында игтисади әлагәләрин алтернативи олмајан јалныз базар формасында һәјата кечирилмәси, тәнзимләнмәси.

Постсовет өлкәләриндә базар мүнәсибәтләринин формалашмасы вә инкишафы өзүнәмәхсус ганунаујјунлуларла баш вермишдир. Бу саһәдә мвөчуд деформасија һаллары өзүнү илкин капитал јығымы саһәсиндә даһа ајдын шәкилдә кәстәрмишдир. Мүгајисә үчүн гејд едәк ки, тарихән илкин капитал јығымы мүстәмләкәчилик, мүстәмләкә торпагларыны ишғал етмәк, сојғунчулуғ, хырда әмтәә

истеһсалчыларынын торпагдан мәрһум едилмәси, дәвләт истигразлары системи, верки системи, протекционист системләр (субъектләр) вә с. үсулларла пул вәсаит-ләри тоһламағ мәнбәи һесабына һәјата кечирилмишдир. Постсовет дәвләтләриндә бу «илкин» капитал јығымы номенклатура вә мафија капиталы сәјәсиндә пул вәсаитинин вә истеһсал вәситәләринин бир грпу азлығын әлиндә чәмләшмәси һесабына баш верди. *Бу һал демәк олар ки, базар мүнәсибәтләрини оңсуз да зәиф олан чәһәтләрини бир аз да кәскинләшдирди.*

Базарын нормал фәалијјәт көстәрмәси јалһыз мүстәгил игтисади субъектләрин, саһибкарларын, рәгабәт вә сәрбәст гижмәтләрин, базар инфраструктурунун вә с. олмасы илә дејил, *һәм дә сабит дәвләт идарәчилик системи вә механизминин мөвчудлуғуну, бунун әсасында сабит малијјә, пул системинин һәјата кечирилмәси илә дә бағлыдыр.* Милли базарын вә игтисадијјатын ачығлығы мүәсир базар структуру системиндә (истеһлак базары, истеһсал вәситәләри базары, ишчи гүввәси базары, пул, торһаг, гижмәтии каһызылар, валјута, рекионал, кредит (базарлары) дәвләтин «ојун гајдаларыны» мүәјјән етмәсини инкар етмир. Һәм дә нәзәрә алмағ лазымдыр ки, мүәсир базар системи феодализм дөврүндә олан, хырда кәндли вә сәнәткарларын фәалијјәти, шәхси мүлкијјәти, *дар чәрчивәли әмәк бөлкүсү илә мәһдудлашсан, игтисади инкисары вә мафијасы олмајан базар дејилдир.* Базар вә јахуд бәзиләринин дејији кими «әмтәә игтисадијјаты» милли игтисадијјата мүәсир гајдада јанашмағы тәләб едир. Дәвләтин игтисадијјата мүдахилә етмәмәсинин зәруришији өз-өзүнә тәнзимләнән *тәләб* вә *тәклиф* ганунлары илә әсасландырылыр, һәтта бу ганунларын јалһыз хүсуси мүлкијјәтә хас олдуғу көстәрилер. Доғруданмы бу беләшр? Әввәләчә тәләб ганунунун мәзмунуну јығчам һалда нәзәрән кечирәк. Тәләб (спрос) алычышыни һәм әмтәә алмағ *арзусу* вә һәм дә *имканы* илә бағлыдыр. Лакин бу арзу онун *тәдијјә тәләбиты* (пул вәсаитинин сәнијјәсилә) мәһдудлашыр. Беләликлә, *арзу тәләбиты* (спрос), *тәләбит* (потребност) вә *тәдијјә тәләбиты* бир-биринә ујғун кәлмәјә биләр вә әкәсәр һалларда ујғун кәлмир. Һәмин ујғунсузлуғ һәм әһалинин кәлирләринин сәвијјәси, һәм дә тәклиф олуған әмтәәләрин (хидмәтләрин) мигдары вә гижмәтилә шәрһләшр. Тәләб (спрос) ганунуна көрү *бурада үч һал сәбәб кими чыхыни едә биләр: Биринчиси*, гижмәт ашағы олдуғда һәмин әмтәнин алычыларынын сајы чох олур; *икинчиси*, гижмәтин ашағы олдуғда һәмин әмтәәләрә дикәр әмтәәләрдән үстүн һесаб едилир; *үчүнчүсү*, гижмәтләр јүкәк олдуғда һәмин әмтәәләр дикәрләри илә әвәз едилир (әкәр әмтәә әвәзедичиләри нарианты мүмкүнсә). Һәмин јухарыда көстәрилән ганунаујғунлуғлар (биз буну садә вә һәм дә *аксиоматик һаллар* адһандырардын) мәркәзләшдирилмиш игтисадијјат шәрантиндә дә баш верирди, гижмәтлә алынмыш әмтәәләрин мигдары арасындакы гаршылығлы асылылығ (әјри тәләбат-спрос) дәриндән, һәм дә макроигтисади амилләри дә нәзәрә алмағла тәдгиг едилрди. Инди дә дүнјанын бир чох аналитик-информасија мәркәзләриндә белә тәдгигатлар апарылмағдадыр. Гејд етмәк лазымдыр ки, тәләб вә тәклиф механизмләри, онларын гаршылығны әлағәләри илә мәшһул *оланлар бир гајда оларағ оһу (хүсусилә тәләб-спрос мәсәләсиндә) гижмәтләрин дәјишилмәзлији һалында өјрәншрләр.* Һалбуки тәләбата тәсир едән амилләр (кәлирләрин һәчминдә, әмтәәләрин фәјдалылығында, әтраф мүһитдә вә с. баш верән дәјишикликләр) чох шәхәли макро вә микро шәртләрә бағлы олур вә *оклар имкан дахилиндә*

*идаргетмэши объектнэ чеврилмэлидир. Тэклиф гану да өзүнү аксиметик тэлэблэринэ малшкдир.* Эмтээлэрин гижмэтлэри жүксэк олдугда вэ онлара тэлэбатын мөвчудлуғу шэраитиндэ истехсалчылар (сатычылар) ону жүксэк, тэлэбат аз олдугда исэ ашағы гижмэтлэ сатырлар. Чүнки жүксэк гижмэтлэр истехсалын чох олмасына, демэк тэклифин һэчмини артырмаға стимул жарадыр. Лакин тэлэб вэ тэклифин таразлығы һеч дэ асанлыгла баш вермир. Һэтта ажрылыгда тэклифин һэчминин формалашмасынын өзү сон дэрэчэ проблематик сэчијјэ дашыјыр. Мэсэлэн, тэклифэ тэ'сир едэн амиллэр ашағыдакы амиллэр, проблемлэрлэ шэртлэшир:

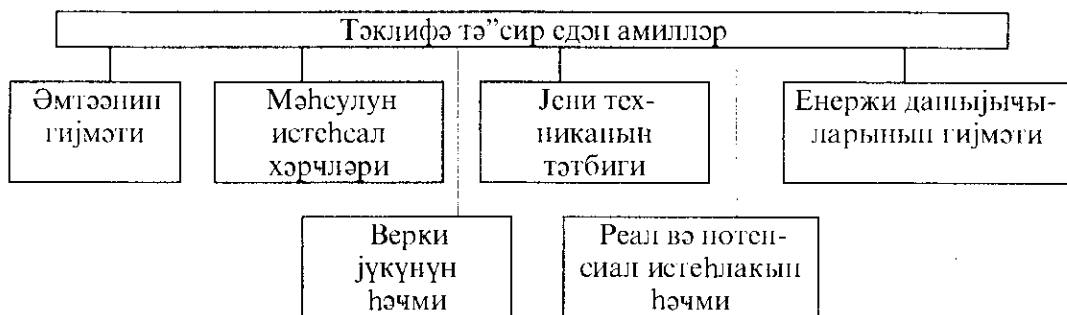

Һэр бир амил тэклифэ өзүнәмөхсус тэрздэ тэ'сир көстэрир. Мэсэлэн, эмтээлэрин гижмэтлэрин артмасыны бу бахымдан позитив, мәһсул истехсалына чэкилэн хэрчлэрин артмасыны исэ негатив нэтичэ кими гижмэтлэндирмэк олар. Базар механизмлэри васитэсилэ эмтээлэрэ тэлэбин мигдары илэ һэмин эмтээлэрин тэклифинин мигдары арасындакы таразлығы, ујғунсузлуғу тэ'мин етмэк реал дејил, мүчэррэд бир проблемдир. Она көрө дэ базар гижмэтлэрин, *дэјишэн тэлэбатын* (өдэнилмэ сэвијјэсинэ көрө), *дэјишэн тэклифин* (аз вэ јахуд ифрат истехсалын, онун гижмэтлэрлэ элагэси бахымындан) *прогнолашдырылмасы, стратегии идарэ едилмэси проблемлэринин һэлли базар механизмлэри чэрчивэсиндэ һэлли базар механизмлэри чэрчивэсинэ сыгмыр. Көрүнүр һэмин проблемлэри базар механизмлэри чэрчивэсиндэ һэлл етмэк үчүн дүңја өлкэлэри вэ иштисадчылары тэклим рэгабэт, идеал базар, дөвлэт инһисары, инһисарчы рэгабэт, олигополија, монополија вэ с. кими базар структуру вэ ја модели ахтарышында олмушлар.* Һэмин ахтарыш вэ сечилиб тэтиг едилмиш базар структурунун типлэри вэ онларын фэалијјэтинин социал-иштисади нэтичэлэри дэ *милли иштисадијјатын бэ'зи проблемлэринин јалшыз макроиштисади, стратегии идаргетмэ гайдасында һэлл олунмасынын зэрурилијјини бир даһа тэсдиг едир.* Чүнки инһисарчылыг рэгабэтэ, азад базара экс олан бир рэгабэт нөвүдүр, лакин ејни заманда онун мүхтэлиф нөвлэриндэн истифада едилир. Инһисарчы рэгабэти һэтта хүсуси базар структуру кими гижмэтлэндирмэк олар. Бурада тэхминэн бир истехсалчы, бир базар олур. Бу өзүнү монополија (јеканэ эмтээ алычысы, мэсэлэн, һэрби техниканын дөвлэт тэрэфиндэн алынмасы), бэ'зи эламэтлэрэ көрө олигополија базарында (бир чох фирмаларын мәһсул истехсалы вэ сатышыны нэзарэтэ көтүрмэси) да бир даһа көстэрир. Олигополија базар структуру эсиндэ фирмаларын структурунун формалашмасына (ејни мәһсул истехсал едэн фирмаларын үфиги гайдада бирлэшмэси, ваһид техноложии тейклэ



малик олан фирмаларын шагули бирлэшмэси, мүхтәлиф базарлар үчүн мүхтәлиф мәһсул истәһсал едән конгломерат формасында мүхтәлиф мүәссисәләрин бирләшмәси) да мүһүм бир шәрт кими тә'сир едир. Гиймәтләрин мәјјән едилмәсиндә маддилик, дискриминасија һаллары, бир чох сахтакарлыг мејилләри дә һәмиг процесләрә идарәчилик гәјдасында мүдахилә елимәсини ирәли сүрүр.

Базар мүнәсибәтләри шәраитиндә игтисади артым јалныз мә'лум истәһсал амилләри илә мүәјјән едилир. Тәләбат амилләринә эмәк һаггы, дөвләтин верки сијасәти, эһалинин пул-әманәт јығымы, тәклиф амилләринә тәбии, гәјри игтисади ресурслар, капитал, эмәк еһтијатлары, техника-технолокија, бөлкү амилләринә өлкәнин малијјә, эмәк вә тәбии ресурсларынын бөлүшдүрүлмәси аиддир. Базар мүнәсибәтләри шәраитиндә игтисади артым инфлјасијалы олур ишсизлик, теиклик шәраитиндә баш верир, далғавари хәтт һалы алыр, игтисадијат тәкамүл вә мүтәрәгги (ингилаби) артым формаларында тәзаһур едир, игтисади фәаллыг каһ артыр, каһ да азалыр. *Она көрә дә милли игтисадијатын теиклик характери игтисадчы амилләрини вә дөвләт адамларынын һәмшиә диггәт мәркәзиндә олмалыдыр.* Теикл латынча «даирә», «тәкәр», «даирәвари дөвран» демәкдир. Игтисади теикл һәмин даирә чәрчивәсиндә бүтүн игтисади процес вә амилләри өзүндә әкс етдирир.

*Милли игтисадијатын теиклик инкишафы заман кәсији, интервалы бахымындан 5 мәрһәлә кечир:* истәһсалын артымы, азалмасы, дурғунлуг, дипрессија, чанланма вә јенидән артым. *Һәмши теиклин һәрәсини өзүнәмәхәусә мәзмуну, бир-биринә тә'сир етмә хусусијәтләри вардыр.* Она көрә дә игтисади бөһранын өзүнүн мәзмуну да һәр бир өлкә үчүн ејни олмур. Көрүнүр бу сәбәбдән игтисади бөһранын, теиклик инкишафын *сәбәбләри каһ истәһсал, каһ тәдавул, каһ да банк системини фәалијјәти, дахили вә харичи, һабелә психоложи амилләрә изаһ едилир.* Мүасир дөврлә ән вачиб мәсәлә теиклик инкишафын јалныз лабүдлүјүнүн тәсдиги дејил, һәмин инкишаф фазаларынын *һәр бир өлкәјә хас олар иһәтләрини системли һалда өјрәшиб она тә'сир антитеикли тәдбирләр, сијасәт характери дашымалыдыр.* Милли игтисадијатын теикли инкишафынын бу гәјдада идарә едилмәси игтисади бөһранын дәринлик сәвијјәсинә, теикл фазаларынын мүддәтинә, малијјә-бүдчә вә банк иһинин тәшкилине мүсбәт тә'сир көстәрә биләр. Чүнки теикли инкишафы јалныз кортәбии базар механизминин чәрчивәси һүдудунда баша дүшмәк сон дәрәчә сәһв оларды. Бәзи өлкәләрдә инди антитеикли инкишаф сијасәти антиинфлјасија тәдбирләри илә әвәз едилмишдир. *Лакин буну игтисади чәтинлик-ләрдән чыхыш јолу һесаб етмәк олмаз,* чүнки сонунчу идарәетмә, тәнзимләмә методу нисбәтән *даһа дар чәрчивәли проблемләри эһатә едир* вә она көрә дә нәинки милли игтисадијаты, һабелә *дөвләт тәнзимләмә системини өзүнү бөһрана сала биләр.* Базар мүнәсибәтләри шәраитиндә ичтимаи мәһсулун дөврү олараг теиклик характер дашымасы бир тәрәфдән игтисади сијасәтин зәиф чәһәтидирсә, диқәр тәрәфдән бу мүнәсибәтләр системиндә мејдана чыхан шәраит вә амилләрин зиддијјәтли характринин нәтичәсидир.

## § 6. Үмуми менечмент вә дөвләт тәнзимләнмәсинин әсас истигамтләри

Игтисадијјатын тәнзимләнмәси базар мүнәсибәтләри шәраитиндә дөвләтин ән башлыча функцијасыдыр. Дөвләт бу тәнзимләмә васитәси илә өзүнүн милли мәнәфеини мұдафиә едир, базар инфраструктуру формалашдырыр, дөвләт мүлкијјәти илә дикәр мүлкијјәт формаларынын таразлы инкишафыны тә’мин едир, ваһид малијјә-кредит сijasәтини һәјата кечирир. Дөвләт тәнзимләнмәси чәмијјәтин хәјринә сәмәрәли тәсәррүфатчылыг формаларынын кениш вүс’әт алмасы вә аз сәмәрә верән фәалијјәт нөвләринин мәһдудлашдырылмасына хидмәт етмәлидир. Белә тәнзимләмә гәјдасы бүтүн игтисади давраһныш гәјдалары үчүн әлвәришли шәраитин јарадылмасына, базар мүнәсибәтләринин сәмәрәли варинатларынын сечилмәсинә вә онун мәнфи тәрәфләринин мүмкүн гәдәр мәһдудлашмасына хидмәт етмәлидир. Бурада нәзәрә алмаг лазымдыр ки, базар мүнәсибәтләри һеч дә бүтүн проблемләри, о чүмләдән бүтүн игтисади әлағәләри вә саһә структуруну оптимал һалда һәли едә билмәз. Бу бахымдан дөвләт тәнзимләнмәси олмадан истәһсалын сәмәрәлијјини, истәһсал хәрчләринин ашағы салынмасыны, оптимал нисбәтләрин һәјата кечирилмәсини тә’мин етмәк олмаз. Она көрә дә базар мүнәсибәтләринә кечид шәраитиндә дөвләт бә’зән базар системинә, базар мүнәсибәтләринә бәлкә дә хас олмајан функцијалары ичра етмәли олур. Бу бахымдан дөвләт өзү базар игтисадијјатынын нечә дәрәжәләр, *макроигтисади субъектинә чеврилир вә дикәр базар субъектләри илә таразлы шәкилдә фәалијјәт кәстәрмәли олур*. Әкә тәғдирдә чәмијјәт миғјасында мүтәрәгги, позитив дәјишикликләрә наил олмаг мүмкүн дәјилдир. Она көрә дә чәмијјәт миғјасында мүәссисәләр, вәтәндашлар вә дөвләт структурлары арасындакы игтисади әлағә формалары елә гурулмалыдыр ки, бу биринин фәалијјәтинә сон дәрәчә негатив, дикәринә исә сон дәрәчә әһәмијјәтли тә’сир кәстәрә билмәсин. Белә ки, бу рәғабәтә, веркигојмаја, кредитвермәјә, вәтәндашларын инфлјасијадан горунмасына, бүдчә вәсаитләриндәи истифадә олунмасына вә с. биртәрәфли гәјдада тә’сир кәстәрмәлидир.

Дөвләт тәнзимләмәсиндә ән башлыча вәзифә өлкәнин игтисади *тәһлүкәсизлијјини тә’мин едилмәсидир*. Игтисади тәһлүкәсизлијјин тә’мин едилмәсиндә тәсәррүфат фәалијјәтинин криминаллашмасынын, истәһсал структурунун деформасија олунмасынын (хаммал базасы олмасы истигамәтинин күчләнмәси), чәмијјәтин кәскин формада социал гүтбләрә ајрылмасынын арадан галдырылмасынын мүһүм әһәмијјәти вардыр. Бурада кечид дөврүнүн јаратдығы шәраитлә әлағәдар олараг харичи ширкәтләрин һәр һансы бир проблеми өзләринин мәгсәдләри үчүн истифадә етмә һаллары да өз тә’сирини кәстәрә биләр. *Тәчрүбә кәстәрир ки, игтисадијјатын бирдән-бирә либераллашмасы дөвләт тәнзимләмә механизминин зәиф олдуғу бир шәраитдә өлкәнин игтисадијјаты һәммин ширкәтләрини вә јахуд харичи банкларын ја бирбашиа тә’сири алтына дүшә биләр, ја да милли игтисадијјат биртәрәфли инкишаф едә биләр*.

Постсовет дөвләтләриндә игтисади мүнәсибәтләрдә, игтисади системләрдә апарылан ислаһатлар һәммин просесә шәраит јаратмышдыр. *Бу өзуну ашағыдакы истигамәтләрдә кәстәрир:*

1. Игтисадијјатда, һакимијјәтдә бөһран вәзијјәти вә бөһран гәјдаларынын

артмасы; 2. Игтисади потенциалдан криминал мөгсөдлөр үчүн истифадэ едилмэси; 3. Игтисади системлэрдэ криминал структурларын мејдана кэлмэси; 4. Коммерсија структурларынын дәвлэт нэзарэтиндэн чыхмасы, бир груп адамларын элиндэ күллү мигдар мадди вэ пул вэсаитинин топланмасы; 5. Игтисади ганунчулуғун, хүсусилэ өзэллэшмэ, рэгабэт, харичи игтисади фэалијјэт, гијмэтли кағызлар, верки вэ с. һаггында ганунларын позулмасы; 6. Бир груп адамларын һимајэсиндэ олан мүэссисэлэрин базарда инһисарчы мүһити јаратмалары, онларын дикэр тэсэррүфат субъектлэринэ, истехлакчылара зијан вурмасы. 7. Алынмыш кредитлэрин мөгсөдли, криминал гайдада керижэ гайтарылмасы; 8. Верки, көмрүк системиндэки криминал гайдалар; 9. Мүэссисэлэрин сахта, лисензијасыз гијмэтли кағызлар бурахмалары, сөһмдарларын һугуғларынын позулмасы; 10. Күллү мигдарда дәвлэтэмлакынын, элван металларын, эмлак нөвлэринин оғурланмасы; 11. Криминал бизнесин дәвлэт апаратына сирајэт етмэси, онун коорупсија һалына чеврилмэси; 12. Харичэ криминал валјутанын апарылмасы, ресурсларын харичэ верилмэси.

*Они көрэ дэ бурада сон дэрэчэ зарури дәвлэт эһэмијјэтли игтисади инкишаф параметрлэри дәвлэтин нэзарэти алтында олмалыдыр.* Игтисадијјатын бирдэн-бирэ либераллашмасы мүэссисэлэрин рэгабэт габилитјэтинэ, биртэрэfli өзэллэшдирмэјэ, бир груп адамларын даһа да зэнкинлэшмэсинэ, өлкөнүн эмтээ истехсалчыларынын даһили базардан сыхышдырылмасына, *эввэлки дәвлэт инһисарчылығынын мүасир хүсуси структурли эвэз олунманын кэтириб чыхартды.* Лакин, сон вахтлар инфлјасијанын азалдылмасы, манатын курсунун сабитлэшмэси истехсал сферасына, инвестисија фэаллығына мүһүм тэ’сир көстэрэ билмэмишдир, бу саһэдэ эһэмијјэтли дәјишикликлэрэ сэбэб ола билмэмишдир. Чүнки бу тэдбирлэр игтисадијјатын сабитлэшмэси, игтисади артым проблеми, *сэмэрэли дәвлэт тэнзимлэнмэси механизми илэ оптимал шәкилдэ элағэлэндирилмэмишдир.* Һэмин проблемин уғурла һэлл едилмэси үчүн нэ Икинчи Дүнја мүһарибэсиндэн сона сэнајечэ инкишаф етмиш дүнја өлкэлэринин тэчрүбэсиндэн вэ нэ дэ системли планлашдырма вэ програмлашдырма саһэсиндэ совет дәвлэтинин мүсбэт, сынагдан чыхмыш тэчрүбэсиндэн истифадэ едилмэмишдир.

Игтисадијјатын дәвлэт тэнзимлэнмэси һэм мүэјјэн метод вэ васитэлэрдэн, һэм дэ мүэјјэн мүстэгим вэ гејри-мүстэгим тэнзимлэјичилэрдэн истифадэ етмэк вэ онларын мұвафиг идарэетмэ функцијалары илэ элағэлэндирилэ билмэси габилитјэтиндэн чох асылыдыр. Игтисадијјата эн мүһүм тэ’сир едэн васитэлэр (һэлгэлэр) инвестисија, малијјэ, кредит вэ пул тэдавүлүдүр. Дәвлэт өз игтисади фэалијјэтини бүдчэ, банк системи, верки, көмрүк вэ дәвлэт сифаришлэри васитэсилэ һэјата кечирир. Бурада, онларын фэалијјэтинин вэ игтисади проблемлэрин тэнзимлэнмэсиндэ прогнозлашдырма, планлашдырма, учот, нэзарэт вэ һабелэ идарэетмэнин дикэр функцијаларындан даһа долғун вэ сэмэрэли истифадэ олунмалыдыр. Бу, истехсал амиллэринин мобилитјинин һэјата кечирилмэсинэ, сэрмајэ гојулушларынын инсбэтэн даһа тез кери гайтарылмасына, баш верэ билэчэк диспропорсијаларын арадан галдырылмасына имкан јарада билэр. Бу бахымдан игтисади структурларын фэалијјэтиндэ *умуми гайдалар* јаратдығына вэ она эмэл етмэ вэ мэс’улијјэт һисси доғурдуғуна, *һабелэ сэмэрэли тэсэррүфатчылыг стратегијасынын сечилмэсинэ имкан вердијинэ көрэ* дәвлэт тэнзимлэнмэси јалныз дәвлэтин дејил,

мүхтәлиф тәсәррүфат структурларынын да мәнәфејинә ујғундур. Лакин бир чох һалларда белә бир сәһв тәсәввүр формалашмышдыр ки, *куја дөвләт тәнзимләймәси тәдбирләри јашыз дөвләтин мәнәфеји илә бағлыдыр.*

Дөвләтин сәмәрәли вә мөгәдјәнлү иғтисади сijasәтинин һәјата кечирилмәсиндә Иғтисади Инкишаф Назирлији мүнүм рол ојнамалыдыр. *Бу назирлик хүсуси оларағ өз диггәтини ашағыдакы проблемләрә јөнәлтмәлидир:* а) иғтисадијjатын инкишафынын приоритет сәһәләринин инкишафы үзрә тәдбирләрин кординасија едилмәси вә комплекс сәсиал-иғтисади инкишафын прогнозларынын верилмәси; б) дөвләтин ваһид малијјә балансынын тәртиб едилмәси вә онун кәлир вә хәрчләр үзрә ајры-ајры маддәләринин елми чәһәтдән әсәсләндирилмәси (Малијјә назирлији илә бирликдә); в) өлкәнин сәсиал-иғтисади вәзијјәтинин объектив тәһлили, онун инкишаф мејилләринин вә стратекијасынын елми әсәсләр үзрә мүәјјән едилмәси; г) мөгәдли програмларын формалашмасы вә һәјата кечирилмәсинә рәһбәрлик етмә, бу програмларын өзүнүн һәр тәрәfli әсәсләндирилмәсына диггәт јетирмә; д) инвестисија сijasәти илә структур сijasәтинин әләгәләндирилмәси вә инвестисија фәаллығынын стимуллашдырылмәси вә с. Иғтисадијjат назирлији дөвләтин материал еһтијатларынын һәчм вә структурунун формалашмасы вә истифадә едилмәси, валјута ресурсларындан сәмәрәли истифадә едилмәси, дөвләт әмлакынын идарә едилмәси, әһалинин һәјат сәвијјәсинин тәмин едилмәси вә с. мәсәләләрин һәллиндә јахындан иштирак етмәлидир.

Иғтисадијjатын тәнзимләймәсиндә, үмумијjәтлә иғтисади инкишафа тәсир етмәдә бүдчә тәнзимләймәсинин бөјүк әһәмијјәти вардыр. Елә етмәк лазымдыр ки, бир тәрәfdән дөвләт бүдчәсинин өзүнүн формалашмасы макроиғтисади таразлашма вә сабитләшмә принципинә ујғун кәлсин, диқәр тәрәfdән иә өлкәнин бүдчәси илә јерли бүдчә, дөвләт мүәссисәләри, пул вәсаитләри, һабелә бүдчәдән кәнар дөвләт фондлары *сөзүн һәгиги мәнәсында дөвләтин малијјә системини әмәл кәтирә билсин.* Бүдчәнин структуру дәгиг иғтисади шәртләрә вә илкин әсәсләра сөјкәнмәлидир, о милли кәлирин јенидән бөлүшдүрүлмәси вә дөвләтин мәркәзләнимин малијјә ресурслары фондунун тәшәккүл тапмасы илә бағлы олмалыдыр, онун кәлир һиссәси мәрич һиссәси илә дәгиг шәкилдә узлашдырылмалыдыр. Бүдчә хәрчләринин башлыча принципи олан бүдчә вәсаитләринин мөгәдли гәјдада истифадә олунмәсына хүсуси диггәт јетирилмәлидир. Бурада инвестисија, структур сijasәти, тәһлил вә сәһијјә кими приоритет сәһәләр әсәс кәтүрүлмәлидир.

*Иғтисадијjатын үмуми менечмент принципләри үзрә дөвләт тәнзимләймәсиндә макроиғтисади кәстәричиләрин дүзкүн сечилмәси вә олардан истифадәнин бөјүк әһәмијјәти вардыр.* Советләр дөврүндә 1989-чу илә гәдәр әсәсән халғ тәсәррүфаты балансындан, үмуми мәһсул кәстәричисиндән, хәрч вә кәлир кәстәричиләриндән истифадә олунурду. 1989-чу илдән сонра үмуми милли мәһсул үч вариантда, үч јолла мүәјјән едилмәјә башланды: *истеһсал вариантында* (сәрф олунан хаммал-материал, диқәр ресурслар вә хидмәтләри чыхмағ шәрти илә халғ тәсәррүфатынын үмуми әлавә дәјәринин мәбләғи кими), *кәлирләрин бөлүшдүрүлмәси вариантында* (тәсәррүфат ваһидләринин вә әһалинин иғтисади фәалијјәт нәтичәсиндә әлдә етдикләри кәлирләрин мәбләғи вә буна әлавә едилән амортизасија ајрымлары), *сон истифадә вариантына кәрә* (мадди нәмәтләрин вә хидмәтләрин истифадәси,

түбүндү келтирилген маалыматтардын негизинде жүзөгө ашырылат. Булардын мааниси өтө маанилүү болгондуктан, алардын маанисин жогорку жерде көрсөтүлгөн маалыматтардын жарыялоо менен камсыз кылуу зарыл. Булардын маанисин жогорку жерде көрсөтүлгөн маалыматтардын жарыялоо менен камсыз кылуу зарыл.

Рисунда көрсөтүлгөн маалыматтардын негизинде жүзөгө ашырылат. Булардын мааниси өтө маанилүү болгондуктан, алардын маанисин жогорку жерде көрсөтүлгөн маалыматтардын жарыялоо менен камсыз кылуу зарыл. Булардын маанисин жогорку жерде көрсөтүлгөн маалыматтардын жарыялоо менен камсыз кылуу зарыл.

**§ 7. Инфляциянын пайдасы**

Инфляциянын пайдасын жогорку жерде көрсөтүлгөн маалыматтардын негизинде жүзөгө ашырылат. Булардын мааниси өтө маанилүү болгондуктан, алардын маанисин жогорку жерде көрсөтүлгөн маалыматтардын жарыялоо менен камсыз кылуу зарыл. Булардын маанисин жогорку жерде көрсөтүлгөн маалыматтардын жарыялоо менен камсыз кылуу зарыл.

борч өңдәлијинин сәһм капиталына нисбәти, борч өңдәлијинин активләрини үмуми мәбләғинә нисбәти вә с. көстәричиләр әсас көтүрүлүр, бу көстәричиләр фирма вә ширкәтләрин малијјә вәзижәти һагғында сигнал ролуну ојнајыр. Бүтүни бунлар истеһсал мәнфәәтинин олмамасы, коммерсија ригинин жүкәк олмасы вә с. илә шәртләнир. Она көрә дә фирма вә ширкәтләрин фәалијјәтиндә **ән башлыча проблем ликвидлик вә тәдијјә габиліјјәти проблемидир. Бу проблемин һәллишини башлыча јолу, амилләри ашағыдакылардан ибарәтдир:** 1.Ири һәчмли борч өңдәлијиндән узаг олмаға чалышма (јахуд ону сәһм капиталы һесабына малијјәләшдирмә); 2.Зәрәрли истеһсал бөлмәләри вә мәһсул истеһсалындан имтина етмә; 3. Максимум мәнфәәт, минимум риглә ишләмәк, активләри идарә етмәк; 4. Дивиденд өдәмәләринин, ашағы енмәси, борч өдәмә мүддәтинин узадылмасы вә с. 5. Инфліјасијанын вә истеһсалын мүвәггәти дајанмасы тәсиринин минимума ендирилмәси; 6. Зәрури сығорталама системинин олмасы; 7. Һәддиндән жүкәк рәгабәтли базардан имтина етмә (мәһсулун рәгабәт габиліјјәти ашағы олдугда) вә өз мәһсулунуа баб олан базар ахтарма.

## § 8. Саһибкарлығын фирмахаричи амилләрини идарә едилмәси

Фирма вә ширкәтләрин фәалијјәтиндә харичи амилләрин, мүһитин нәзәрә алынмасы сон дәрәчә вачибдир. **Чүнки бу амилләрин әкәријјәти олардан асылы олмур вә демәк, олар тәрәфиндән идарә едилмир.** Она көрә дә саһибкарлығын харичи амилләри ардычыи олараг системли һалда тәһлил едилмәлидир. Бурада һәм макро менечмент вә һәм дә макромаркетинг үсуллары мүһүм әһәмијјәт кәсб едир. Чүнки **фирмалар арасы әлағәләри, үмуми игтисали амилләри, локал сәвијјәли идарәетмә үсуллары вә механизмләри илә тәнзимләмәк гејри мүмкүндүр.**

Тәшкилатын харичи мүһитинин үнсүрләринә ашағыдакылар дахилдир:

1. **Муштәриләр** (истеһлакчылар, сифаришчиләр, сатыш базары); 2. **Мал көндәрәчиләр** (ресурслар базары, ресурсларын гијмәти); 3. **Рәгабәтчиләр** (хаммал, һазыр мәһсул тәклифи, гијмәт сијасәти вә с.); 4. **Техника вә технолокија** (потенсиал имканлар јаратмасы, јени фәалијјәт вә мәгсәд сферасы јаратма вә с.); 5. **Дөвләт, онун органлары** (гәшкилатлар үчүн тәсәррүфат гануунлары. Гајдалары, «ојун гајдалары» мүәјјән етмә); 6. **Ичтимаи тәшкилатлар вә групплар.**

## § 9. Глобаллашма, структур сијасәти вә бејнәлхалг менечмент

Глобаллашма һәм дә ајры-ајры өлкәләрин бу процесә ујғунлашмасыны тәләб едир. Бунуна белә глобаллашма просеси, хүсусилә онун интеграсијаја тәсири дәрәчәси һагғында дүнја игтисадчыларынын ејни мәналы фикри јохдур. Мәсәлән, Р.О.Брајнын фикринчә глобаллашма интеграсијасы **мили дөвләтләрин арадан чыхмасы демәкдир.**<sup>1</sup> Р.Алмен вә М.Хансенин фикринчә исә глобаллашмада кортәбии процесләр интеграсијада гејри пропорсија јарадыр. Р.Аллен белә бир марағлы мисал кәтирир: Дүнја малијјә базары бир өлкәдән дикәр өлкәјә бир ај әрзиндә 3

<sup>1</sup> Журнал МЭМО. 2000, №3, сәһ. 12

трилјон доллар пул вәсаити јерләшдирир, көчүрүр, бундан 2 трилјон доллары дөвләт органлары, рәсми институтлар тәрәфиндән нәзарәт едилмир. Она көрә дә хусуси капитал мәркәзи банкларындан даһа чох ресурса маликдир. Р.Аллен һаглы олараг јазыр ки, хусуси капитал дүнја малијјә базарында ситуасијаны мүәјјән едир.

Структур јенидән гурманын глобал социал нәтичәләрини билмәдән онун макро социал дөвләт тәнзимләнмәсини һәјата кечирмәк олмаз. Үмуми һалда десәк белә јенидән гурма социал кәркинлији, социал зиддијјәтләри артырар, ишдән азад олма һалларыны дәринләшдирәр. Структур јенидән гурма әләвә иш јерләринин јарадылмасы илә мүшәјәт олулмадыгда социал просеселәр даһа да шиддәтләнәр. Структур јенидән гурма кедишиндә социал просеселәрин дөвләт тәнзимләнмәси заманы ашағыдакы әсас чәһәтләр нәзәрә алынмалыдыр:

1. Структур јенидән гурма илә әләгәдар хәрчләр; 2. Азад олуңмуш ишчиләрин социал мүдафиәсинә чәкилән хәрчләр; 3. Јенидән гурма вә мүәссисәнин бағланмасы илә әләгәдар азад олан ишчиләрин әјрылыгда учота алынмасы; 4. Азад олан ишчиләрин ишлә тәмин едилмәси системи вә миграсија просесинин идарә едилмәси; 5. Микро вә макросоциал просеселәрин үзвү һалда әләгәләндирилмәси.

Игтисади ислаһат бир сыра проблемләр ирәли сүрмүшдүр, буңлардан бири дә структур дәјишикләри илә игтисади сабитләшдирмә, о чүмләдән малијјә сабитләшмәси арасындакы әләгә мәсәләсидир. Игтисадијјатда мөвчуд олан бөһран вәзијјәтинин банлыча чәһәтләриндән бири бунун нәзәрә алынмамасыдыр. Игтисади ислаһат тәдбирләрини һәјата кечирмәздән габаг, һеч олмаса онунла паралел олараг истеһсал структурунун бәрпа олуңмасынын, бу заман исә ән'әнәви структур-техноложи вәзијјәтин нәзәрә алынмасы вә онун әсасында малијјә сабитлијинин тәмин едилмәси, базар мүнасибәтләри сәјәсиндә мүвафиг дәјишикләрин апарылмасы биринчи планда гурулмаг лазым иди. Лакин ишләр боју јығыымыш структур сәјәсиндә мөвчуд олан деформасијалары арадан галдырмаг әвәзинә ислаһатлар просесиндә бу саһәдә кәркинлик даһа да чохалды. Она көрә дә бир чох саһәләрдә хусуси олараг, *јүңкүл вә јејинти сәнајәсиндә истеһсал хәрчләринин, һабелә сәрмәјә хәрчләринин јүкәк олмасы гијмәтләрә, хусуси олараг, дахили вә дүнја гијмәтләрин бир-биринә ујғун кәлмәсинә чох мәнфи тә'сир көстәрмишдир. Нәтичәдә өлкә мәнсулларынын истеһсалы вә сатышы проблемә чеврилмишдир.*

Чүнки базар игтисадијјаты шәраитиндә истеһлак ирәбли башга проблемләрә нисбәтән даһа вачиб олдуғунуна көрә бу саһәдә нөгсанлар малијјә проблемләринә дә бирбаһна тә'сир көстәрмиш, хаммал саһәсиндә гијмәт сәјәсәти дә вә инвестисија сәјәсиндәки чидди нөгсанлар да вәзијјәти әләвә олараг кәнкинләшдирмишдир. *Беләликлә, белә бир нәтичәдә кәлмәк олар ки, структур дәјишикләри дикәр игтисади дәјишикләрин әсасында дурмалыдыр.* Бу саһәдәки нөгсанлар инфлјасија, истеһсалын дурғунлуғу, инвестисија, дөвләт бүдчәсинин кәсири, өдәмәләр саһәсиндә дә бөһран вәзијјәтә сәбәб олмушдур, гијмәт вә малијјә дипропорсијалары јаратмышдыр. Нәзәрә алмаг лазымдыр ки, мөвчуд игтисадијјат узун ишләр боју тамамилә дикәр истеһсал, малијјә-кредит вә гијмәт шәраитиндә фәалијјәт көстәрмишдир, истәр структур, истәрсә дә инвестисија вә техноложи сәјәсәт учуз хаммал, јаначаг вә нәглијјат хәрчләринә әсәсланмышдыр; она көрә дә игтисадијјатда истеһсал фәалијјәти режиминин позулмасы объектив олараг игтисади фәләкәтә

кәтириб чыхармышдыр, *игтисадијјатын адаптасија имканларыны хейли мөһдудлашдырмышдыр*. Бүтүн бу шәраитдә гүмәтләрин либераллашмасы илә әләгәдар олараг мүәссисәләрин јығым фондлары гүмәтдән дүшмәјә башлады, тәдијјә габилијјәтләрн бирдән-бирә ашағы енди, белә бир бөһран һалында мүәссисәләрин техноложн ујғунлуғу да мүмкүн олмамышдыр, дөвријјә капиталынын тәкрар истехсалынын әһәмијјәтли дәрәчәдә мөһдудлашдырмыш, тәдијјә бөһранына сәбәб олмушдур, бурада әлбәттә «кизли иғтисадијјат», криминал сәчијјәли иғтисади процеселәрдә өз ролуну ојнамышдыр. Бүтүн бунлар милли истехсала, милли иғтисадијјата бөјүк зијан вурмушдур, ичтимаи истехсалын тәкрар истехсал процесини позмушдур, хәрчләр артмыш, сон тәләбат азалмыш, емаледичи сәнәјенин фәалијјәти өлкүнләшмишдир. Бу чүр позунтулар истәр бүдчәјә өдәмәләрин, истәрсә дә мал көндөрмә илә әләгәдар олараг өдәмәләрин сајы вә мөбләғинин һәддиндән артыг артмасына кәтириб чыхармышдыр, гүмәтин өзүнүн структурунун мүәссисәләрин истехсал вә техноложн имканларына ујғун кәлмәмәси, дикәр тәрәфдән исә харичдән кәтирилән мөһсулларын јүкәк рәгабәт габилијјәти истехсалын һәчми илә әсас капиталын һәчми арасында бөјүк тәзадлара сәбәб олмушдур, белә шәраитдә нәинки малијјә-кредит системи позулмуш, һабелә мүәссисәләрин јени иғтисади шәраитә мөчбури адаптасијасы криминал һалларын чохалмасына да сәбәб олмушдур, сә саһәләр, мүәссисәләр вә банклар олмушдур ки, белә бир гүмәт тәзјиги шәраитиндә һәтта үстүнлүк дә әлдә етмишдир.

**Бејнәлхалг менечмент.** Мүәсир дөврлә дүңја мигјаслы глобаллашма илә әләгәдар олараг өлкәләр арасы интегратив структурлар, бејнәлхалг иттифағлар, дөвләтләр арасы вә фирмалар арасы рәгабәт, бизнес фәалијјәти интенсив һалда инкншаф етмәјә башламышдыр. Бурада *Бејнәлхалг стратежи Алјансын* (БСА) бөјүк әһәмијјәти вардыр. БСА мөһсул истехсалы, ресурслардан истифадә илә әләгәдар олараг мұвафиг тәшкилатларын әмәкдашлығы, биркә фәалијјәти илә бағлыдыр. БСА әсасән әввәлләр фәалијјәтдә олан милли вә бејнәлхалг алјанслар әсасында јарадылмышдыр. Мәсәлән, 1989-1992-чи илдә АБШ-ын фирмалары тәрәфиндән 778 стратеги алјанслар јарадылмышдыр ки, бунун да 61 фаизи бејнәлхалг сәчијјәли олмушдур.<sup>1</sup> Бундан башга, бејнәлхалг бизнес бахымындан чох милли ширкәтләрн (ЧМШ) дә бөјүк дә бөјүк әһәмијјәти вардыр. ЧМШ-ләр *бә'зәи ширкәтләр менечменти адландырылыр ки*, бу да јени базар имканларынын, јени ресурсларын ашкара чыхарылмасы, рәгабәт тәһлүкәсинин гаршысынын алынмасы, үмдә бејнәлхалг рекионал базарларда стратеги мөвгеләрн мөһкәмләндирилмәси вә с. проблемләрлә мөшғул олур. Бә'зи мұтәхәссисләр һағлы олараг ЧМШ-ри дүңјанын ајры-ајры милли базарларында тәсәррүфат фәалијјәти апаран *холдинг ширкәтләрннн бир нөвү кими гүмәтләндириләр*. ЧМШ-ләр бә'зән «трансмилли», трансмилли ширкәтләр (ТМШ) кими дә адланыр. Ајры-ајрылында фәалијјәт көстәрән фирмалардан фәргли олараг алјанс чәрчивәсиндә олан биркә фәалијјәт онларда рисгин азалмасына, рәгабәт габилијјәтли мөһсул бурахылышына вә дикәр позитив нәтичәләрә имкан верир. *ЧМШ-ләрнн ашағыдакы формалары вардыр:* а) сәнәјә-малијјә груплары (СМГ) формасында олан интеграсија олунмуш корпоратив

<sup>1</sup> Международный менеджмент. Санкт-Петербург, 2000, стр. 10



структур: б) ЧМШ-лэрин холдинг формасы; в) малијја вэ тарышыг холдинг ширкэтлэр. Ајры-ајры өлкэлэрдэ сэнаје-малијја группларынын өзүнэ мөхсус хүсусијјэлэри вардыр. Мэсэлэн, АБШ-да ики типли сэнаје-малијја групплары мөвчүдүр. Белэ ки СМГ-ры ја сэнаје, ја да банклар этрафында формалашырлар. Алманијада банк системи даһа үстүнлүк тэшкил едир. Жапонияда шагули вэ үфүги принсин үзрэ формалашмыш СМГ-ры (эсасэн вэ нэхэнк СМГ-ры) апарычыл рола маликдир. **Орада сэнаје-малијја группларынын структур гаршылыгыла элагэлэриндэ ашагыдакылар шатирак едир:** 1. Баш сэнаје ширкэтлэри; 2. Баш банк; 3. Инвестија банкы; 4. Гыз сэнаје мүссисэлэри; 5. Сығорта ширкэтлэри; 6. Тичарэт евлэри. Чэнуби Кореја игтисадијјаты **интисарлашмыш игтисадијјат кими сэчијјэлэдијинэ көрэ** ијерархијаны пирамидаја эсасланан нэхэнк холдинг ширкэтлэрини хатырладыр. Бурада стратеги менечмент мөгсэдлэринин, ваһид малијја-верки сјјасэтинин һојата кечирилмэси дэ асан јолла баш верир. Она көрэ дэ бејнэлхалг фирмаларда **стратежи планлашдырма** һәмишэ диггэт мэркэзиндэ олур. **Стратежи планлашдырмада эсас мэгсэлэр эке олунур:** фирманын миссијасынын сечилмэси вэ мөгсэдлэринин формалашмасы; фирманын вэзифэлэринин мүјөн едилмэси (фирмадахили вэ бејнэлхалг вэзифэлэрин), стратегијанын һазырланмасы (харичдэки инэраитин тэһлиди, стратеги алтернативин сечилмэси, стратегијанын һазырланмасы), стратегијанын һојата кечирилмэси (план-програмын һазырланмасы, ичрасы, нэзарэт вэ сэмэрэсинини гүјмэтлэндирилмэси). Истэр прогноз гайдасында гүјмэтлэндириме вэ истэрэсэ дэ чари вэзифэлэрин мүјөн едилмэсиндэ фирмаларын потенциалынын, она тэсир едэн амиллэрин (истеһсал ресурслары, малијја ресурслары, эмэк ресурслары, харичи мүһитин тэсири) нэзэрэ алынмасы вачибдир. Мэсэлэн, харичи мүһитин тэсири мөһсула тэлэбатындакы дэјишикликлэр, рэгабэт имканлылығы, истеһсал хэрчлэри, маркетинг амиллэри (артма-азалма) вэ с. илэ бағлы она билэр.

## § 10. Кооптисадијјат вэ макроигтисади менечмент

Инди дүңја тэсэррүфат системи илэ милли тэсэррүфат системи арасындакы игтисади, елми-техники, тэшкилати-идарэчилик элагэлэри даһа да мөһкөмлэнмишдир. Даһа доғрусу, дүңја игтисади системин глобалланмасы, ајры-ајры өлкэлэрин дүңја тэсэррүфат системиндэн бэрһэлэнмэси мејли вэ манафэлэри, һабелэ милли игтисадијјатын биртэрэфли инкишафынын гејри сэмэрэли, һэгта мүмкүн олмамасы дүңја игтисадијјатына глобал мөвгедэн јанашмағы зэрури едир. Бунун үчүн үмумигтисади, макроигтисади идарэетмэ моделлэри вэ элагэлэринин бөјүк эһәмијјэти вардыр. Она көрэ дэ харичи игтисади элагэлэрин сэмэрэли гурулмасы инди милли игтисадијјатын елми стратеги проблемлэриндэн, консепејяларындан биридир. Бу саһэлэ елми консепејянын формалашмасы дүңја вэ милли проблемлэрэ јени тэфэккүр бахымындан јананылмасыны тэлэб едир. **Чүнки мүасир дүңја, трансмилли элагэлэр, дикэр структур элагэлэри көһнэ моделлэр чэрчивэсинэ сығмыр. Һәм дэ милли игтисадијјатын милли дөвлэтчилијин талэјини дүңја проблемлэриндэн кэнар баһаа дүјамэк, һэлл етмэк мүмкүн дејилдир.** Эн башлыча мэсэлэ глобал дэјишиклији, мөвчуд ситуасијаны, реаллығы **чевик гайдади нэзэрэ**

*алыб* ондан милли дөвлэтчилик, милли мөнафеләр наминә нәтичә чыхмардагдыр. Дүнјаја гапалы дежил, интеграсија олунмуш вә ја интеграсија олунмалы *глобал макроигтисади систем кими јанашильмалыдыр. Кеоигтисади системин өз спесифик ганулиры, просесләри вардыр.* Бу просесләр, тәсәррүфат глобаллашмасы гаршысында эн тәбии һал һесап олунан базар мүнәсибәтләри белә ачиздир, күчсүздүр. Чүнки бир сыра һалларда кеоигтисади мөкан проблемләри сырф игтисади проблемләрдән даһа вачиб мөвгејә малик ола биләр. *Принсип е'тибарилә кеоигтисади мөзјјән игтисади мөгсәдләрлә, мөнафеләрлә, кәлир мөибәләри ахтармагла әлагәдар олур.* Политоложи јанашма вә дүнја көрүшү дә игтисади мүнәсибәтләрлә, игтисади атрибутларла мөзјјән едилир. Бунунла белә, дүнја игтисади системин бүтөвлүјү, вәһдәтлији милли игтисади системин мөстәгил әһәмијјәтә малик олмасыны инкар етмир. *Биринчиси,* она көрә ки, кеоигтисади системә сөзүн кениш мө'насында милли игтисадијјат да дахилдир; *икинчиси,* бу трансмилли структурларла бағлы олур; *учунчүсү,* милли игтисадијјаты мөвафиг милли дөвләт, өлкә тәмсил едир; *дөрдүнчүсү,* системләрин бүтөвлүјү, бејнәлхалг кооперасија әлагәләри илә баһәм бејнәлхалг әмәк бөлкүсүнү дә нөзәрдән гачырмаг олмаз. Һәм дә дүнја тәсәррүфат системинин глобаллашмасыны, бејнәлләшмәсини әксәр игтисадчыларын дүшүндүјү кими милли игтисадијјатын бејнәлхалг ичтимаи мөһсулун тәкратар истеһсалы тсиклинин бир һиссәсинә чеврилмәси демәк дежилдир. Бу, милли игтисадијјатын дүнја игтисадијјатына трансформасија олунмасы сәвијјәсиндән (һансы мөһсуллар, истеһсал саһәләри үзрә, ҮДМ-да идхал-ихрачын хүсуси чәкиси), вә милли игтисадијјатын хүсусијјәтләриндән (*трансформасија олунма габилитетиндән*) *асылыдыр.* Бурада милли дөвләтин сәнајә-структур сијасәти мөһүм әһәмијјәт кәсб едир. Чүнки нәтичә е'тибарилә һәр шеји дүнја базары, милли игтисадијјатын дүнја базарындакы мөвгеји һәли едир ки, бу да јухарыда ады чәкиләп сијасәтлә бағлыдыр. Структур техноложи сијасәт, бу сијасәтин фәаллығы һәмин мөвгеји хејли мөһкөмләндирир. *Дүнја өлкәләринин глобаллашма мејли һәм дә дүнја кәлирләринин, трансмилли кәлирләрин әдаләтли бөлүшдүрүлмәси системи олмалыдыр. Лакин трансмилли, дүнја мигјаслы ичтимаи мөһсул истеһсалы тсикли үзрә јарадылан кәлирләр механизми, бөлүшдүрмә принципләри саһәсиндә чидди нөгсанлар вирдыр.*

Она көрә ки, бејнәлхалг игтисади системләр (өлкәләр-системләр) глобаллашма мејилләриндән чох-чох кери галыр вә кеоигтисади мөкан тәләбләринә ујғун кеоигтисади моделләр формалашмамышдыр. Бу вәзијјәт ајры-ајры мөвафиг өлкәләрин (өлкәләр-системләр) дүнја кәлирләриндә иштирак етмәсинә, әдаләтли глобал стратежи идарәчилик грумларын, әмәкдашлығын јаранмасына мане олур. Елә моделләр, грумлар, әмәкдашлыг вә һәтта игтисади рәгабәт формалары јаратмаг лазымдыр ки, онлар һәгигәтән глобаллашма мејилләринә ујғун кәлә билсин. Һәмин моделләр чох вариантлы олсалар да глобал игтисади системләрин стратеги координасијасына хидмәт етмәлидир, *һәр һансы бир өлкәнин мөтләг лидерлијинә јол вермәмәли,* әксинә һәр бир өлкәнин игтисади-милли, әрази мөнафеләринә ејни гајдалы хидмәт көстәрмәлидир.

Глобаллашма игтисади әлагәләрә, ән'әнәви вә јени формалара әсаслана биләр, онлар исә өз нөвбәсиндә мөвафиг идарәчилик, тәшкилаты-функционал грумлар тәләб едир. *Онларын әсасән ашагыдакы истигамәтләри вардыр:* билаваситә

фирмалар, ширкәтләр, малийя-сәнаје, ширкәтләрдин вә с. формаларда ассосаи-  
ялары; рекионал, әрази-истеһсал әмәкдашлығы; дәвләтләр арасы әмәкдашлығы;  
бејнәлхалг грумларла (банклар, сәнаје итфаглары, инвестисија фондлары вә с.)  
әмәкдашлығы; Бејнәлхалг истеһсал-коммерсија грумлары; Бејнәлхалг истеһсал-  
техники грумлар вә с. *Лакин бу грумларын бир чоһу глобаллашма мејилләри,  
игтисади мәнәфеләрдин әлағәләндирилмәси баһымындан өз фәалийәтдини һәмшиә  
сәмәрәли тәшкил едә билмирләр.* Һәм дә һәр бир милли дәвләт, хусусилә постсовет  
дәвләтләри өз инкишаф моделини һәмдин харичи тәшкиләти-структур системләрә  
ујғунлашдыра билмирләр. Һәтта МДБ (мүстәгил дәвләтләр бирлији) өлкәләри өз  
арадарында ичтимаи мәһсулун тәкратар истеһсалы, тичарәт, елми-техники вә с.  
мәсәләләр үзрә оптимал әмәкдашлығы гәјдалары јарада билмирләр. *Инди ән башлығыча  
мәсәлә һәр бир өлкәнин кеоигтисади системләрдә, мәкәнда өз гануну мәнәфеләрдини  
фәал вә чевик гәјдида горуји билмәсидир.* Мүасир глобаллашма дәврүндә бу ән  
приоритет фәалийәт сәһәсидир. Һәр бир өлкә кеоигтисади системләрдән бәһрәлән-  
мәји вә һәм дә гејри сивилизасијала кеополитик «ојунлар гәјдасындан»,  
фәндләриндән өзүнү горуумагы бачармалыдыр.

## § 11. Чиндә игтисадијјатын дәвләт тәнзимләnmәси

Базар мүнәсибәтләри Чиндә дә өзүнү көстәрмәјә башламышдыр. Лакин бу  
сосиалист базар игтисадијјаты модели сәчијјәси дашыјыр. Сосиалист базар  
моделинә кечид 80-чи илләрдин әввәлләриндә нәзәрдә тутулмушдур. 15-18 ил бундан  
да әввәл радикал игтисади ислаһатларын әјры-әјры үнсүрләри Чиндин игтисади  
системиндә тәтбиг едилмәјә башламыш вә јалныз 1992-чи илдә өлкә мигјасында  
базар игтисадијјатынын сосиалист модели рәсми шәкилдә гәбул едилмишдир.  
Чиндә белә бир базар моделиндән истифадә олунамасы базар мүнәсибәтләринин  
әлағәләнәсинә, мүнүм макроигтисади проблемләрин тәнзимләnmәсинә, идарә  
олунамасына әсәсләндыр. Чиндә игтисадчы алимләр һағлы оларағ белә һесаб  
едирләр ки, *базар системи бүтүн проблемләри ејни сәвијјәдә һәлл едә билмәз.* Она  
көрә дә бурада дәвләт вә онун игтисади органларынын идарәчилик фәалийәти вә  
фукнсијасы сон дәрәчә зәрури сајылыр. Белә идарәчилик фәалийәти бир тәрәфдән  
базар системинин өзүнәмәхәсус олан объектив чатышмамазлығыларыны арадан  
галдырмағ, нечә дејәрләр ону тамамламағ, дикәр тәрәфдән исә мәгсәдјөнлү  
үмуммилли игтисади стратекијанын мүәјјән едилмәси вә һәјата кечирилмәси үчүн  
лазымдыр. Базар мүнәсибәтләринә кечид шәраитиндә, игтисади бәһран  
ситуасијасы, бүдчә вәсаитинин хроники чатышмамазлығы һалларынын баш  
вердији бир шәраитдә игтисадијјатын идарә олунамағлығы һалларынын чоһалма-  
сына һеч бир вәчһлә јол вермәк олмаз. Белә бир шәраитдә әкс мөвге тутмағын бөјүк  
сосиал-игтисади иткиләрдин баш верә биләчәји тәһлүкәси Чин мүтәхәссисләри  
тәрәфиндән әввәлчәдән прогнозлашдыра билмишләр. *Бундан башға, Чиндә белә  
һесаб едилир ки, базар мүнәсибәтләри шәраитиндә әјры-әјры мүәссисәләрдин игтисади  
мәнәфеләрилә өлкәнин милли игтисади мәнәфеләри арасында зиддијјәтләр мејдана  
чыһа биләр.* Белә бир шәраитдә дәвләтин макроигтисади идарәчилик фәалийәти  
мүнүм әһмийәт кәсб етмәлидир. Макроигтисади идарәчилик фәалийәтинин дәвләт

тэрэфиндэн күчлэндирилмэси һеч дэ субъектив мүлаһизэлэрдэн дежил, кечид дөврүнүн өзүнүн объектив тэлэблэриндэн ирэли кэлир. **Бу исэ өз нөвбэсіндэ ашагыдакыларла шэртлэнир: биринчиси,** гарышыг игтисадијјатын, укладларын, көһнэ вэ јени игтисади системлэрин реал мөвчудлуғу шэраитиндэ базар мүнасибэтлэри тэкмил вэзијјэт алмадығындан вэ көһнэ систем вэ игтисади элагэлэрин һэлэ дэ өзүнү көстөрмэдијјинэ көрэ; **икинчиси,** игтисади артымын бир чох һалларда игтисади сэмэрэ вэ дөвлэтин бүдчэ кэсиринин адекват сэвијјэчэ өртүрмэси илэ там шэкилдэ элагэлэндирилмэмэси; **үчүнчүсү,** игтисади артымла игтисади стабиллик арасында бир баша элагэнин олмамасы илэ; **дөрдүнчүсү,** өлкэ игтисадијјатынын вэ бүтөвлүкдэ адамларын базар игтисадијјатына лазыми сэвијјэдэ һазыр олмамасы.

Бүтүн бу чэһэтлэри нэзэрэ алан Чин дөвлэти **макроигтисади тэнзимләмэдэ** игтисади вэ тэсэррүфатчылыг фэалијјэтиндэ идарэетмэнин нэзарэт вэ тэнзимләмэ функцијјасындан кениш истифадэ ндир. **Бурада эсасэн ашагыдакы истигамэтлэр эсас көтүрүлүр:** а) игтисади артым проблемлэри; б) игтисади сабитлик проблемлэри; в) игтисади эдалэт проблемлэри.

Игтисади артым проблеминдэ дөвлэтин игтисади гүдрэтинин артырылмасы, макроигтисади тэнзимләмэ, артымын оптималлылығына, јығым фонду илэ сэнаје тикинтиси арасындакы артым нисбэтинэ хүсуси эһэмијјэт верилир. Ону демэк кифајэтдир ки, Чиндэ 1978-чи илдэ өлкэнин үмуми дахили мөһсулунда капитал гојулушунун хүсуси чэкиси 32% олдуғу һалда 1994-чү илдэ 39,9% вэ 1995-чи илдэ 40,5% олмушдур. Чиндэ үмуми дахили мөһсулун орта иллик артымы бир гајда олараг 9-10% тэшкил едир. Бу артым 1992-чи илдэ һэтта 14,2% олмушдур. Чиндэ игтисади сабитлик биринчи нөвбэдэ бир сыра эмтээлэриш гијмэти вэ мөшгулијјэтлэ бағлы сабитлијин тэ’мин едилмэсилэ элагэлэндирилир. Она көрэ дэ бурада јүксэк ишсизлијин арадан галдырылмасы, мөчмуу тэклифлэ мөчмуу тэлэбатын, бүдчэнин мөдахил вэ мөхаричин таразлығынын тэ’мин едилмэсинэ, бүдчэ кэсиринин азалдылмасына вэ харичи борчларын аз олмасына хүсуси эһэмијјэт верилир. Чиндэ игтисади эдалэтин тэ’мин едилмэси үзрэ тэдбирлэр системиндэ кэлирлэрин чэмијјэт үзвлэри арасында эдалэтли бөлүшдүрүлмэси, базар мүнасибэтлэриндэ һэр бир адамын бэрабэр шанс чэрчивэсиндэ иштиракынын тэ’мин едилмэси, рэгабэтин эдалэтли апарылмасы эсас јер тутур.

Көрүлэн тэдбирлэр нэтичэсиндэ малијјэ саһэсиндэ дэ хејли ирэлилэјин олмушдур. Белэ ки, Чиндэ 1995-1996-чы иллэрдэ һэтта **бир чох инкишаф етмиш капиталст өлкэлэринэ мүјэссэр олмайан бир һал баш вермишдир – өлкэнин кэлир артымы (мөдахил) хэрчлэр артымыны габагламышдыр, пул күплэсинин артымы исэ эввэлки иллэрдэ нисбэтэн азалмышдыр.** Јери кэлмишкэн гејд етмэк лазымдыр ки, Чиндэ 1995-чи илдэ 1979-чу илэ нисбэгэн орта илилк ихрач 17,4%, идхал исэ 15,8% олмушдур. Көрүндүјү кими, орта иллик ихрач өлкэнин игтисади артымындан хејли јүксэк олмушдур ки, бу да өлкэнин харичи тичарэт дөвријјэсинин сэмэрэлилијини бир даһа сүбут едир. Белэ бир оптимал игтисади сијасэт хэттинин ардычыл һојата кечирэн Чин 2010-чу илэ кими узун мүддэтли игтисади сабитлик вэ истеһсалын даһа элверишли структуруну (тэлэбата ујғун олараг) формалашдырмағы өнэмли игтисади вэзифэ кими ирэли сүрмүшдур.

## § 12. Идарэчилик игтисадијјаты

Сон вахтлар харичи өлкөлөрдө идарэетмэ елми бир чох истигамэтлөрдө инкишаф етмөжө башламышдыр. *Бунлирдин бири дэ идарэчилик игтисадијјатыдыр.* Идарэчилик игтисадијјаты һәм дэ игтисад елминин бир саһәси, истигамәти кими харичи өлкөлөрин али мөктөблөриндэ өјрөнилик. Харичи өлкөлөрө идарэчилик игтисадијјаты һаггында јеткип фикир јөхдур. К.Сионун китабында кәтирилән ихтибаса көрө харичи өлкөлөрдө идарэчилик игтисадијјатына ашағыдакы мәналарда јанашылыр:

- 1) игтисади ресурсларын оптимал бөлүшдүрүлмәси проблемләринө игтисади нэзэријјонин тәтбиги сферасы кими;
  - 2) микроигтисадијјатын бир саһәси кими;
  - 3) Дикэр фәниләрин (мүһасибат, малијјэ, менечмент, маркетинг вэ с.) принцип вэ методларынын интеграсијјасы кими;
  - 4) игтисади нэзэријјони гэрарлар һаггында елмлэ бағлајан бир фәнн кими.
- К.Сио идарэчилик игтисадијјатыны ашағыдакы кими тәсвир етмишдир:<sup>1</sup>

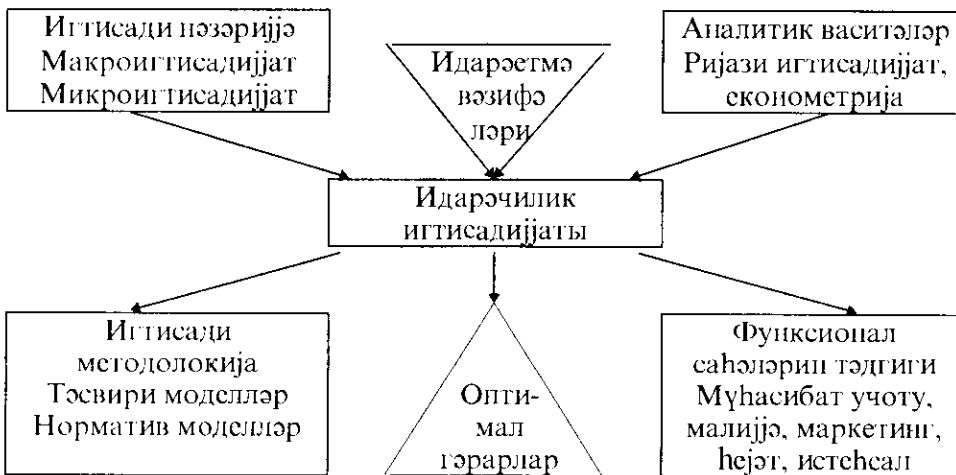

Әслинэ галанда бу схема идарэчилик игтисадијјатындан даһа чох идарэчилик гэрарларынын гәбулуида дикэр елм саһэләринө истинад едилмәсидир. Идарэчилик игтисадијјаты һәмин сфера илэ бағлы олан игтисади мәсәлэләри өјрөнмәлидир.

<sup>1</sup> К.К.Сио Управленческая экономика. М. 2000, стр. 23,24 инкилисчәдән тәрчүмә

# XIX ФЭСИЛ

## МАЛИЈЖӨ МЕНЕЧМЕНТИ. БАНК МЕНЕЧМЕНТИ

### §1. Малијжө менечменти

*Малијжө менечменти, хүсуси бир менечмент сахэси, малијжө илэ баглы пешэ фэалијжэти иөвү олмагла фирмаларын малијжэсинин идарэ едилмэси илэ мэшгулдур.* Малијжө менечменти өзүнэ фирмаларын малијжэ сијасэтинин формалашмасыны, малијжө мөсөлөлэри үзрэ тэдбирлэрин конкретлэшдирилмэси мөсөлэлэрини, фирма рэхбэрлијинин, онун истехсал вэ функционал бөлмэлэринин информасија тэ”минатыны, малијжө һесабатынын тэртиб едилмэсини вэ с. дахил едир. Һэр бир фирманын *башлыча вэзафэси* малијжэ-төсэррүфат фэалијжэтинин јахшылашдырылмасы эсасында мэнфээт артымыны, фирма сөһмлэринин мөзөннө дөјэринин жүксэлдилмэсини тэ”мин етмөкдөн, инфестисија лаһијэлэринин сөмэрэлилијини артырмагдан, фирманын малијжө ресурсларыны, дөвријэ активлэрини сөмэрэли һалда идарэ етмөкдөн вэ саирдэн ибарэтдир.

Малијжө чоһмэ”налы вэ чоһаспектли игтисади категоријадыр. О дөвлэтин, төсэррүфат субъектлэринин, һүгуги вэ физики шөхслэрин кэлирлэринин эмэлэ кэлмэси (формалашмасы), бөлүшдүрүлмэси вэ јенидэн бөлүшдүрүлмэси просеслэрини, мүхтэлиф пул вэсаитлэринин һэрэкэтини, кениш игтисади мүнасибэтлэри эһатэ едир. *Малијжэнин идарэ едалмэси проблемлэри эсасэн ашағыдакылардан ибарэтдир:*

1. Үмуми дахили мөһсулун (ҮДМ) тэкрар истехсалы просесинин дөјөр, малијжө чөһэтиндэн өјрөнилмэси, кэлирлэр, хэрчлэр, мэнфээт динамикасынын мүөјжөн едилмэси.
2. Ајры-ајры малијжө эмэлијатларынын ичрасы, пул вэсаитлэринин һэрэкэтинин өјрөнилмэси;
3. Валјута базарынын вэ гијмэтли кағызлар базарынын вөһдөт, гарышылыгыла элағэ вэ гаршылыгыла асылылыгы һалында өјрөнилмэси.
4. Пул төдавүлү вэ малијжө просеслэринин вөһдөт һалында тэнзим едилмэси.
5. Дөвлөт бүдчэси-кэлирлэри вэ хэрчлэринин социал-игтисади проблемлэрлэ оптимал узлашдырылмасы.
6. Кэлирлэрин илкин вэ јенидэн бөлүшдүрүлмэси үзэриндө нөзарэтин күчлөндирилмэси.
7. Макроигтисади менечмент баһымындан кэлирлэр вэ хэрчлэрин бүдчөлэшмэси системинин тэкмиллэшдирилмэси.
8. Бүдчө сијасэтинин игтисади стратегија програмы илэ элағэлөндирилмэси.
9. Дөвлэтин мэркөзлөшмиш малијжө ресурслары илэ гејри дөвлөт саһибкарлыгы капиталынын элағэлөндирилмэси (бөһран вөзијжэтин арадан галдырылмасы, инвестисијалашдырмада, социал хэрчлэрдэ вэ с.)
10. Өлкэнин малијжө системинин, малијжө ресурсларынын дүнја малијжө системи илэ оптимал, мэгсөдјөнлү интеграсијанын тэ”мин едилмэси.
11. Дөвлөт бүдчэси илэ бүдчөдөн кэнар мэгсөдли фондлар арасындакы элағэнин дүзкүнлүјүнө нөзарэт едилмэси.

12. Малијјэ васитэлэри, механизмлэри олан пул агрегатлары-нэгд пул (банк, хэзинэ билетлэри), һабелэ нэгдсиз пул (һесаблирда олан пул, пул аккредитивлэри, пул сертификатлары), гиймэтли кағызлар (сәһм, истиграз, вексел, опсион вэ с) арасында конкрет игтисади шэраити нэзэрэ алараг һисбэтлэрин тэнзим едилмэси.

13. Дөвлэт кредити илэ коммерсија, гејри-коммерсија, тэсэррүфат субъектлэри, банк кредитлэринин координасија едилмэси.

14. Кәлирлэрин малијјэ ресурсларынын веркилэр васитэсилэ дөвлэт тэрәфиндән јенидән бөлүшдүрүлмәсиндә фискал сијасәтлэ тэнзимедичи, стимуллашдырычы сијасәтин, һалгәлэрин елми чәһәтдән әсасландырылмасы, верки режиминин тәкмилләшдирилмэси.

15. Мәчмуу тәклифин стимуллашдырылмасы, мәчмуу тәклифлэ мәчмуу тәләбин әлагәләндирилмэси.

16. Гиймәтин әмәләкәлмәсиндә базар механизми илэ дөвлэт тә"сиринин бир-бирини тамамламасы.

*Малијјәнин идарә едилмәси малијјә сабитлијини тә"мин етмәк үчүн малијјә процесләринә, тэсэррүфат субъектлэринин малијјә фәалијјәтинә, малијјә ресурсларына тә"сир етмә гәјдасы вә системидир. Малијјәнин идарә едилмәсиндә ашагыдакы истигамәтләр әсас кәтүрүлүр:* 1. Малијјә тәһлили. 2. Малијјә прогнозлашдырылмасы. 3. Малијјә ресурсларынын планландырылмасы. 4. Малијјәнин оператив гәјдада тәнзимләнмәси. 5. Малијјә үзәриндә нэзарәт. 6. Малијјә ресурсларынын учоту. 7. Коммерсија банкларынын фәалијјәти үзәриндә нэзарәт. 8. Малијјә вә гиймәт системинин бөлкү, социал функцијалары үзәриндә нэзарәт.

Лакин мүасир шэраитдә фирма вә ширкәтләрдә малијјә чәтинликлэри, өдәмәләр проблеми сон дәрәчә кәркин вәзијјәт алмышдыр.

*Өдәмәләр проблеми.* Өдәмәләр бөһраны малијјә чәтинлијинин ән пис, чыхылмаз һәддидир. Постсовет дөвләтләриндә өдәмәләр бөһраны кениш мигјаслы характер алмышдыр. Буна дикәр амилләрлэ јанашы өлкәләр, мүәссисәләр арасы интегрәсија әлагәлэринин позулмасы, истәһсалын һәчминин азалмасы, енержи даныјычыларынын гиймәтинин, дикәр гиймәтлэрин либераллашмасы вә с. сәбәб олмушдыр. *Өдәмәләр проблеми, бөһраны өзүнү әсасән ашагыдакы формаларда тәһһүр етдирир:* 1. Пул күтләсинин гытлығы. 2. Кредит борчлары вахтынын һәддиндән артыг кечмәси. 3. Гаршылыгы борчларын силинмәсиндәки макроигтисади чәтинликләр вә с. Она кәрә дә фирма вә ширкәтләр капитал гытлығы проблемини јүмшәлтмәг үчүн һәр васитә вә методларла чыхыш јолу тапмаға чалышырлар. Булардан бири дә сәнајә-малијјә группларыдыр.

*Сәнајә малијјә группу (СМГ).* Сәнајә-малијјә группу (СМГ) әсиндә мүхтәлиф капитал формаларынын синтези демәкдир. Чүнки бу група бир гәјда олараг нәһәнк тэсэррүфат конгломератлары, холдинг-инвеститсија ширкәтлэри, банклар, ајры-ајры сәһәлэрин мүәссисәлэри, тичарәт структурлары вә с. дахилдир. Тәшкилаты бахымдан онлар арасында мүрәккәб табечилик, субординасија әлагәлэри вардыр вә капиталын һәрәкәти, онун техники вә үзвү гурулушу, интегрәсијасы (структур сфералары үзрә) валјута дахил олмалары өзүнәмәхсус хүсусијјәтләр кәсб едир.

## §2. Малијјэ менечментинин тактика вэ стратегијасы

Фирма вэ ширкэтлэрин динамик инкишафы кифајэт гэдэр малијјэ вэсаитинин мөвчудлулуғуну вэ тэдијјэ габилијјэтинин жүкөклијини тэлэб едир. Чари ликвидлик эмсалы ашағы олдугда фирманын сағлам малијјэси ола билмэз. *Малијјэ сабитлијинин бир чох амиллэри вэ шэртлэри вардыр. Лакин эи башлычасы ашагыдакылардыр:* 1. Жүкөк тэдијјэ габилијјэтинэ малик олмасы өз өһдөликлэринэ (дөвлэт, банк, тэсэррүфат субъектлэри вэ с. гаршысында) эмэл едэ билмэ габилијјэти, имканы; 2. Балансын жүкөк ликвидлији (активин пассивдэн үстүнлүү, һесаблама һесабында пул дөвријјэсинин нормаллығы); 3. Жүкөк кредит габилијјэти (кредитин фаизлэ бирликдэ өдөнилмэси габилијјэти); 4. Жүкөк рентабеллик (дивидендлији вэ аксијаларын нормал курсуну тэ”мин едэ билэн кэлирлэ ишлэмэ).

Фирма вэ ширкэтлэрдэ пул вэсаити һэрэкэтинин өјрэнилмэси онларын тэдијјэ габилијјэти, һэтта пул тэдавүлүнүн макроигтисади тэнзимлэнмэси бахымында бөјүк эһэмийјэтэ маликдир. *Бунун үчүн фирмаларда пул ресурсларынын һэрэкэтинэ (ПРҺ) аһд көстэричилэри вэ онларын мәнбэлэрини нэзэрдэн кечирэк:*

Пул вэсаитлэринин дахил олмасы вэ хэрчлэнмэсинин белэ эјани (схема) шэкилдэ нэзэрдэн кечирмэјин бөјүк эһэмийјэти вардыр. Чүнки бу пул вэсаити илэ онун ахыныны, хэрчлэнмэсини (хэрчлэнмэ истигамэтлэрини), информасија мәнбэлэрини чох ајдын, шэффаф һалда экс етдирир. Һэм дэ элаво көстэричилэр васитэсилэ сатылан мөһсулун маја дэјэри, фирманын веркилэр верэнэ гэдэр олан мәнфээти, халис мөһсул, сөһм капиталы вэ с. һаггында мэ”лумат элдэ етмэк олар.

ПРҺ-нин көстэричилэри	ПРҺ-нин информасија мәнбэлэри
I. Пул васитэлэринин дахил олмасы: 1). Эмггэ сатышыны вэ ја хидмэтдэн кэлэн вэсаит	Нэғди сатыш бүдчэси
2). Эввэлки, кечмин сатышдан олан вэсаит	Кредитэ сатыш бүдчэси
3). Активлэрин сатышындан кэлэн кэлир	Малијјэ нэтичэлэри һаггында прогнозлар һесабатындан
4). Истигразларын алынмасы	Эввэлки дөврлэрин ПРҺ-ти бүдчэси.
II. Пул васитэлэринин ахыны, кегмэси: 1. Хаммал вэ материалларын алынмасы.	Хаммал вэ материалын алышыны вэ истифадэси бүдчэси
2. Мүстәғим эмэк сәрфи	Эмэк сәрфи бүдчэси
3. Үмумиистеһсал хэрчлэри	Үмуми истеһсал хэрчлэри бүдчэси
4. Коммерсија хэрчлэри	Коммерсија хэрчлэри бүдчэси
5. Үмуми вэ инзибати хэрчлэр	Үмуми вэ инзибати хэрчлэр бүдчэси
6. Эсаслы хэрчлэр	Эсаслы хэрчлэр бүдчэси
7. Мәнфээтдэн верки	Мәнфээт вэ зэрэр һаггында прогноз һесабаты
8. Кредит физини өдэмэ	Мәнфээт вэ зэрэр һаггында прогноз һесабаты
9. Борчларын өдөнилмэси	Борч мүғавилэси <sup>1</sup>

<sup>1</sup> Финансовый менеджмент. под ред. Е. С. Стояновой, Москва, 2000, стр.424.



*Фирмаларда пул вэсаитлэри, пул потоку эсасэи ашагыдакы үч фэалијјэт сфералары илэ багыдыр:* а) Эсас чари истеһсал фэалијјэтиндэн (алычы) вэ сифаришчидэн алыннан вэсаит). Истеһсал фэалијјэти эелиндэ мэнфээтин башлыча мэнбэни тэшкил етмэлидир; б) инвеститсия фэалијјэтиндэн (эсас вэситэлэрин элдэ едилмэси вэ сатыннындан, гејри материал активлэрдэн, гијмэтли кағызлардан вэ с.); в) малијјэ фэалијјэтиндэн (сэһмлэрин емисијасындан, алынмыш кредитдэн, мүсбэт мэээннэ фэргиндэн вэ с.). Гејд етмэк лазымдыр ки, ПРН-ти бир тэрэфдэн фирманын эмэлијјатлар үзрэ тсеиклинин мүһүм көстэричилэриндэн биридир, дикэр тэрэфдэн исэ (бүдчэ бахымындан) кэлэчэк дөвр үчүн дахил олмалар вэ өдэмэлэр шаныдыр.

### **§3. Малијјэ рисгинин идарэ едилмэси рисг-менечмент**

Сон вахтлар рисг һалларынын интенсив һалда армасы онун идарэ едилмэси зэруријјэтини ирэли сүрмүшдүр. Рисгин инди даһа чох малијјэ сфераларында баш вердијјинэ көрө ону бир гајда олараг малијјэ категоријасы адландырылыр. Лакин буну ејни мэналы фикир адландырмаг олмаз, чүнки рисг дикэр сфераларда да ола билэр вэ олур. Инди рисгин идарэ едилмэси илэ элағадар олараг *“рисг-менечмент”* консепсијасы ирэли сүрүлмүшдүр. *Рисг-менечмент дедикдэ һэлэллик габуд олуумуш анлајыша көрө рисгин идарэ едилмэси системи баша дүшүлүр.* Һэмин системэ исэ рискин идарэ едилмэси механизми (стратекија вэ пријомлар) позитив малијјэ механизмлэри дахилдир. Бир чох мүтэхэсислэр рисг-менечменти һаглы олараг малијјэ менечментиндэн кениш анлајыш кими дејил, *онун тэркиб һиссэси кими гијмэтлэндирир.*

Базар мүнасибэтлэри шэраитиндэ гејри мүэјјэнлик һаллары артлығына көрө рисклэрин артмасы тэбии бир һала, процесэ чеврилмишдир, Һэтта экээр игтисадчы-алимлэр гејри мүэјјэнлији базар системинин ажрылмаз, мүтлэг бир хүсусијјэти һесаб едирлэр. Индики реаллыг бахымындан бэлкэ дэ белэдир. Лакин бу о демэк дејилдир ки, чэмијјэт, һэр һансы бир игтисади систем (грум) өз истигамэтини мүэјјэнлијэ доғру јөнэлтмэмэлидир. Игтисадијјата гејри мүэјјэнлик, хаос һалында јашамаг олмаз. Она көрө дэ даими олараг рисгин азалмасы үчүн үмуми, универсал вэ конкрет јоллар ахтармаг лазымдыр. Кениш јајылмыш белэ бир фикирлэ разылашамаг олмаз ки, малијјэ менечменти кэлирлэрин элдэ едилмэсини һэминнэ рисгдэн асылы едир. *Рисг иткишин мүмкүн олан тэһлүкэли, хошакалмэз һалыдыр.* Һеч ким белэ һалла үзлэшмэк истэмэз, лакин ејни заманда адамлар бир чох сэбэблэр үзүндэн бу рисгэ кедирлэр.

Рисги идарэетмэк чох чэтиндир. Лакин ону идарэ етмэк, *ондан узаглашамаг олар.* Рисгдэ јүксэк кэлир элдэ етмэк дэ олар, етмэмэкдэ, итирмэк дэ, нэ итирмэк, нэ дэ газанмаг олар, бир сөзлэ һэр бир вариантла растлашамаг олар. Лакин белэ бир вариантлара бахмајараг экээр саһибкарлар рисги бизнес фэалијјэтинин эсас мэгзи, јүксэк кэлир элдэ етмэјин башлыча мэнбэни һесаб едирлэр. Һэтта “рисг етмэсэн кэлир элдэ етмэсэн” ифадэси дэ тез-тез иншлэнир. Доғрудур, рисг мүэјјэн мөгсөдлэ бағлыдыр. Лакин јаддан чыхармаг олмаз ки, *мөгсөдин өзү дэ гејри реал вэ эсасланмамыти мотивлэрдэ бағлы ола билэр.* Она көрө дэ саһибкарлыг фэалијјэтиндэ һэминнэ рисгин мүсбэт вэ мэнфи тэрэфлэрини көрмэк, өлчүб-бичмэк, онун

сәвијјәсини ашағы салмаға чалышмағ лазымдыр. Бунун үчүн *рисг ситуасијасыны әввалчәдән прогнозлашдырмағ*, бу мәгсәдлә дә бир тәрәфдән һәр бир рисгин өз тәбиәтини, мәзмунуну өјрәнмәк, дикәр тәрәфдән исә она *тә"сир едә биләмәк амилләри нәзәрә алмағ лазымдыр*.

Рисгләрин һәр биринин өз ады вә мәзмуну олса да олар вердикләри мәнфи нәтичәләрә көрә бир-бирилә үзвү шәкилдә бағлыдыр. Мәсәлән, коммерсија, малијјә вә нәглијјат рисгләри бир-бириндән әсаслы һалда фәргләнирләр. Лакин нәглијјатла бағлы (автомобил, дәмир јолу, су, һава) рисгләр (јүкләрин вахтында дашынмасы, итирилмәси, оғурланмасы, инсанын һәлак олмасы вә с.) саһибкарлығын бүтүн саһәләрипә, о чүмләдән јухарыда ады чәкиләнләрә сон дәрәчә дағыдычы тә"сир көстәрә биләр. Вә јахуд коммерсија рисги јалныз тичарәт сөвдәләшмәләри илә дејил, һәм дә фирмаларын тәсәррүфат-малијјә фәалијјәти илә билаваситә бағлы олдуғуна көрә онларын истеһсал, әмлак, малијјә вә тичарәт вәзијјәтинә бирбаша мәнфи тә"сир көстәрир. Она көрә дә рисгләрә јалныз өз дахили структуру бахымындан јанашмағ, нечә дејәрләр, *рисгләр арасы рисгләри* јаддан чыхармағ дүзкүн олмазды. Ејнилә истеһсал рисги, истеһсалла бағлы рисг һағгында белә мүһакимә јүрүтмәк олар. Истеһсал рисги (зәрәрләр, мүхтәлиф сәбәбләр үзүндән мүәссисәнин дајанмасы, инвеститсија гојулушунун өзүнү доғрултмамасы) өз нөвбәсиндә малијјә маркетинг фәалијјәтинин нәтичәләрини нечә ендирә биләр. Бурада К. Марсын игтисади һадисә вә просесләрә системли јанашма методунун нә дәрәчәдә актуал олмасы бир даһа өзүнү көстәрир.

Бир чох әдәбијјатларда малијјә рисги валјута, инфлјасија вә дикәр ујғун рисг нөвләриндән ајрылығда өјрәнилир. Лакин буну шәрти гәбул етмәк лазымдыр. Чүнки малијјә илә мүстәгил бағлы рисгләри сөзүн кениш мә"насында малијјә рисгинә аид етмәк олар. *Буну ашағыдакы схемадан көрмәк олар:*

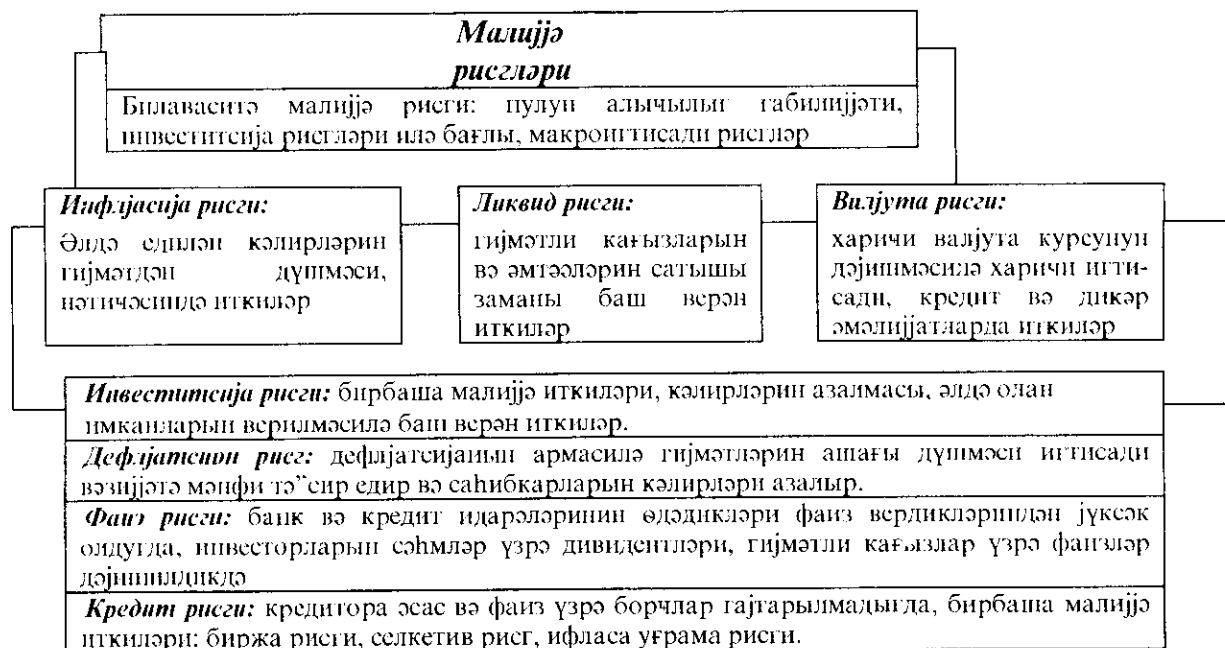

*Рисги идарэолупмамазлыгын функцијасы адландырмаг олар. Гајдасызлыг артдыгча малијјэ рисглэри дэ артыр.* Она көрэ дэ рисглэрин баш вермэси еһтималы даима өјрөнилмэли, нэзэрэдэн кечирилмэлидир. *Рисг амили һәмшиэ нэзэрэ алыпмалыдыр. Рисгин һэчмини, мигјасыны мүэјјэләшдирмэк дэ бөјүк габиліјјэт, истедад тә"ләб едир.* Бурада дикэр методларла јанашы еһтималын ријазии нэзэријјэси вэ онун концепсијалары мүһүм эһәмийјэт кэсб едир.

*Рисглэрин азалмасында информасијаларын ролу бөјүкдүр.* Информасијалар кениш эһатэли олмајанда, кејфијјэтсиз вэ көһнэ олдугда рисги минимума ендирмэк дэ чэгиш олур. Рисг-менечер јалныз адекват информасијалар эсасында өз функцијаларыны уғурла ичра едэ билэр, объектин малијјэ вэзијјэтинэ дүзкүн олараг прогнозла идырар. Рисг-менечер өз фэалијјэтини һәм идарэетмэ объекти вэ һәм дэ субъекти үзрэ ичра едир. *Идарэетмэ объекти кими рисг-менечерин функцијасына ашагыдакылар дахилдир:* 1. Рисги өјрәнмэк вэ һэлл етмэк. 2. Сэрмајо гојулушунун, инвеститсија фэалијјэтинин рисгли тэрэфинэ мүэјјэләшдирмэк. 3. Рисгин мигјасы вэ һэчминин азалтмаг үзрэ тэдбирлэрин көрүлмэси. 4. Рисгин сығорталанмасы ишлэрини тэшкил етмэ. 5. Тэсэррүфат субъектлэри вэ дикэр грумлар арасында рисг амиллэринин нејтраллашмасы үзрэ мүвафиг тэдбирлэрин көрүлмэси. Идарэетмэ гэрарларынын гэбул едилмэси кими игтисади рисглэрин јумшалдылмасы, азалдылмасы үзрэ тэдбирлэрин көрүлмэси дэ пешэкарлыг габиліјјэти тэләб едир. Бу габиліјјэтэ тэләблэр рисг-менечментин идарэетмэ субъекти сферасында өзүнү даһа ајдын һалда көстэрир. *Чүнки мэхз бурада идарэетмэнин бүтүн үмуми функцијалары нэзэрдэн кечиришир вэ рисглэ элагэлэндирлир:*

1. **Прогнозлашдырма.** (малијјэ вэзијјэтинин тэһлили, прогнозларын һазырланмасы, алтернатив вариантларын сечилмэси, експериментлэр, гејри ади гэрарларын гэбул едилмэси, рисглэри нэзэрэ алараг кечмиш вэ кэлэчэк һадисэлэрин мүгајисэси, чевиклик нүмајиш етдирмэ)

2. **Тэшкилетмэ.** (рисглэри азалтмаг вэ јахуд арадан галдырмаг мэгсэдилэ идарэ структуру вэ дахили бөлмэлэр үзрэ адамларын биркэ фэалијјэтини тэшкил етмэ, рисг мэсэлэлэри үзрэ програмлар һазырлама вэ с)

3. **Тэнзимләмэ.** (Рисг-менечментдэ игтисади просеслэрин лазым кэлэн параметрлэр, гајдалар вэ нормативлэр эсасында апарылмасыны чари гајдада тэнзимләмэ, кэнарлашмалары оператив гајдада мүвафиг тэдбирлэр үзрэ арадан галдырма)

4. **Коордиасија.** (Рисг проблеми үзрэ бүтүн идарэетмэ структурунун, бөлмэлэрин вэ мүтэхэсислэрин фэалијјэтини элагэлэндирмэ)

5. **Нэзарэт.** (Рисг сэвијјэсинин азалдылмасы үзрэ тэдбирлэрин ичрасы үзэриндэ нэзарэт; игтисади фэалијјэт вэ игтисади просеслэрин кедиши үзэриндэ нэзарэт; элаво информасијалар вэ ситуасијалар үзэриндэ нэзарэт). *Көрүндүјү кими, рисг-менечмент сон дэрэчэ јарадычы ишдир.* Бэзилэри рисг-менечменти саһибкарлыгын формаларындан бири, бэ'зилэри исэ ону хидмэт нөвү кими гијмэтлэндирир. Идарэетмэнин дикэр сфералары кими рисг-менечмент дэ дэгиг, конкрет мүддэалара эсасланмалыдыр. Чүнки рисги идарэетмэдэн эввэл ону дүзкүн баша дүшмэк лазымдыр. Рисгин дэрк едилмэси вэ гијмэтлэндирилмэсиндэ елми јанашма методлары илэ јанашы менечерин психоложи хүсусијјэтлэри дэ мүһүм эһәмийјэте

Фирмалардын эмалиялар үзрө фалижити истөр-истемэ эмалиятар истини эмэ ктирир. Фалижит нөвү кими истар да мүхталит олур. Истесал профили фирмаларда истесал фалижити ите багылы мүхталит эмалият истари олур. Бу,

#### §4. Эмалиятар истини иларэ едилмаси

иткисини өз үзрени көтүрүр. "Хедж" - ичкили сярчепер, торума демекчи).  
 итширмэ талбирини нини шапарытмасы. Хеджер эмтеги нинини тилишимаси  
 итширмэ талбирини нини шапарытмасы. Хеджер эмтеги нинини тилишимаси  
 итширмэ талбирини нини шапарытмасы. Хеджер эмтеги нинини тилишимаси  
 итширмэ талбирини нини шапарытмасы. Хеджер эмтеги нинини тилишимаси

5. **Багыта истарини сыорталанмасы.** (Банкаларда, биржаларда ва коммер-  
 итесал сахибкарын өзүнүн буну хал этмеси, өзүнүн жаратканы сыорта фондү  
 4. **Өз-өзүнү сыорталама** (сыорта ширктелрини хидмэтини мурачист  
 3. **Интишпирма** (херчипер, кредит, сатыш үзрө)

эталени өрден "портфель эсепини" информаси тэ мината ва с)  
 кенишилемеси, истел тилишти кагыларда ал этел келир ар арасындакы  
 2. **Элава информасианы ела едилмаси.** (информаси мадулдуулууну  
 1. **Диверсификасија** (капиталы мүхталит объектлар, фалижит нөвлери үзрө

бөлушүрүлмеси, парьяланмасы, харичи амиларин эсеп алынамасы)  
 ашатыдакы приомларда истифадэ елири:  
 бөлушүрмэ (сыорталама). Алгач истини селисели азалдымасы меселиде  
 ланандырма, истини селисели едилрмэ, ист месулититини бапсасы ите  
**Истин азалдымасы.** Бурада ашатыдакылар ва чиблир: истден гачма, исти  
 олур.

адын ва мүлүм олдула исти тилишпирма аксан, аксини олдула ист чили  
 элирши вариантдыр. Бурада итисади ситусиаларын елтимал параметрлери  
 көтүрүлүр. Оптимал елтимал жем сахибкара, жем менечер ва жем дивестор үчүн ан  
 кесб елир. Стратежи ист-менечмента оптимал елтимал ист чилилери асас  
 етмэ. Эсепте газанчыны мүгаисеси *стратележ пус-менечмент* хулу си елмийт  
 суи малия рекурсарында чох оларса бела сахибкара чы бир елмийт кесб  
 малия рекурсарынын чачми. Экер ист натичисинде эсепини, ичкини чачми ху-  
 бурада, P<sub>0</sub> - ист эмэли, 3-эсепини мүкүн олан максимум чачми, M<sub>p</sub> - мөвчүд олан

$$P_0 = \frac{M_p}{3}$$

ицабанчыр:  
*бу тилек келир, бу тилек келир, бу тилек келир, бу тилек келир, бу тилек келир*  
*хулу си ола тилек келир, бу тилек келир, бу тилек келир, бу тилек келир, бу тилек келир*  
 елмийт кесб елир. *Адатен аглиты сахибкара аз газан чачми бөлүк пускеледе,*  
 (мэнтиги приом, тада) мүхакимаси да истарини илги бахымында бөлүк  
 (проблемини чалинини дарк едилмаси, көзленилмэс дүзүкүндө), еврестика  
 мэнтиги дарк етме асабында итиутив гарар болу етме), инафт гарар болу етме  
 макиклир: Маселен, бурада итиутиса (эваллар эла едилмши битик асабында,

истеһсал планында, онун структурунда истеһсал күчләринин мәнимсәнилмәсиндә, хәрч маддәләри вә с. илә әләғәдар баш верә биләр. Әмәлијатлар ризгинин тәснифаты ашағыдакы схемдә верилмишдир.<sup>1</sup>

Схем 29

**Әсәс әләмәтләр үзрә мүүссисәнин әмәлијатлар ризгләринин тәснифаты**

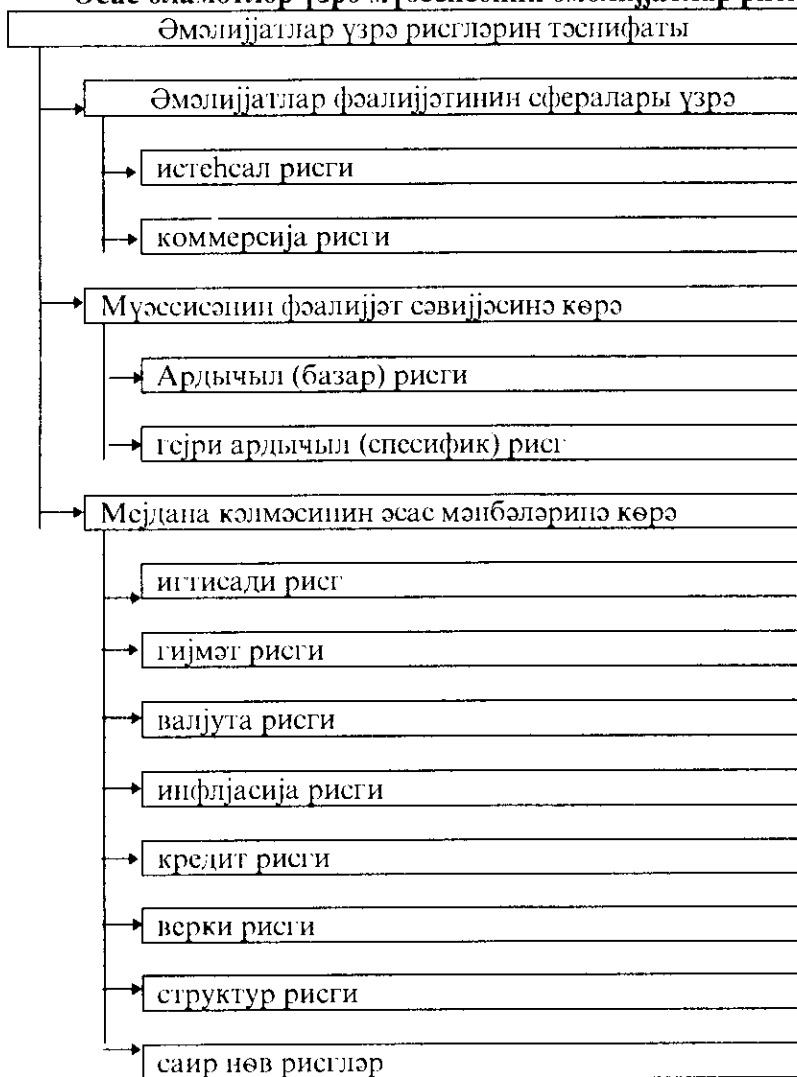

Һәр бир ризг нөвүнүн *өз мәзмуну, мејдана чыхма сәбәбләри вардыр*. Мәсәлән, дејәк ки, коммерсија ризги илә валјута вә јахуд ғијмәт ризги илә кредит ризги тамамилә мугәјисә олунмаз шәртләрлә, амилләрлә бағлыдыр. Һәм дә һәмин ризгләрин дикәр игтисади процесләрә *тә”сир* вә социал-игтисади *нәтичәләри* дә ејни олмур. Она кәрә дә ризгләрин өзүнүн идарә едилмәси заманы бу чәһәтләр, ајры-ајры ризг нөвләри үзрә јол верилән *һәдләр зонасы, бөһран вә фәликәтли*

<sup>1</sup> А.И. Бланк Управление прибылью. Киев, 1998, стр. 262.

*зоналар* (реал вэ потенсиал) нэзэрэ алынмалыдыр, һансы эмэлијјат рисглэри үзрэ *даһа тәһлүкәли мәгамлар вэ зоналарын* мөвчудлуғу сәбәблэри арашдырылмалыдыр. Јалныз бунун эсасында эмэлијјат рисглэринин минимум һәддә чатдырылмасы үзрә мувафиг тәдбирләр көрмәк олар.

## §5. Идарәчилик учоту малијјә менечментинин информасија тә”минаты васитәси кими

Идарәчилик учоту фирма вэ онун һәлгәләринин оператив, малијјә вэ дикәр мазмунлу информасијаларла тә”мин едилмәсиндә мүнһүм рол ојнајыр. Бурада һәм фирмадахили информасија, һәм фирманын компјутор шәбәкәси, телекоммуникасијасы, һәм дә сырф малијјә учоту системи мүнһүм әһәмијјәт кәсб едир. Идарәчилик учоту, малијјә вэ дикәр менечментин информасија тә”минаты бахымындан *мүһасибат учоту, оператив учот, малијјә учоту вэ статистик учотун* ајрылығда вэ вәһдәт һалында информасија тә”минаты фәалијјәтинин тәшкили сон дәрәчә вачибдир. Башга учот формаларындан (малијјә вэ статистик) фәрғли оларағ мүһасибат учоту даһа кениш әһатәлидир вэ она көрә дә фирмаларын, онларын истеһсал бөлмәләринин тәсәррүфат фәалијјәтинин учоту илә бәрабәр онлары малијјә, статистик һесабатла тә”мин едир.

Мүһасибат учоту ресурсларын вәзијјәтини, һәрәкәтини, хәрчлэри, мәһсулун сатышыны, малијјә нәтичәләрини вэ саирәни гејдә алыр. Бә”зи көстәричилэри күнлүк, бә”зиләрини ајлығ, рүблүк вэ иллик гејдә алыр. Малијјә учоту фирмаларын пул васитәлэри вэ малијјә фәалијјәти илә бағлы олан мә”луматларын топланмасы вэ сахланмасы системи илә бағлыдыр. Статистик учот һәм сечмә гајдасында, мүһасибат вә васитәсилә вэ һәм дә дикәр учот васитәсилә әлдә едилән информасијаларла бағлыдыр. Онлар бир-бирини тамамламалыдырлар. Она көрә дә бүтүн информасијалар хүсуси оларағ игтисади информасијаларын эсасыны тәшкил едән малијјә, мүһасибат вэ статистик учотлар фирмаларда елә кејфијјәтлә тәшкил едилмәлидир ки, онлардан истифадә едән нәинки фирмадахили бөлмәләр, һәм дә кәнар физики вэ һүгуғи шәхсләр (кредиторлар, инвесторлар, верки органлары, фонд биржалары, игтисадчылар, һүгуғшүнаслар, мәтбуат ишчилэри вэ с.) фајдалана билсин, дүзкүн нәтичә чыхарыб объектив гәрар гәбул едә билсин. Бир гајда оларағ фирмаларын малијјә һесабаты ашағыдакы формаларда олур. *Баланс һесабаты вэ јахуд малијјә вәзијјәти һаггында һесабат* (фирма капиталынын структуру- актив вэ пассив);

Идарәчилик учоту фирма вэ онун һәлгәләринин оператив, малијјә вэ дикәр мазмунлу информасијаларла тә”мин едилмәсиндә мүнһүм рол ојнајыр. Бурада һәм фирмадахили информасија, һәм фирманын компјутор шәбәкәси, телекоммуникасијасы, һәм дә сырф малијјә учоту системи мүнһүм әһәмијјәт кәсб едир. Идарәчилик учоту, малијјә вэ дикәр менечментин информасија тә”минаты бахымындан мүһасибат учоту, оператив учот, малијјә учоту вэ ситатистик учотун ајрылығда вэ вәһдәт һалында информасија тә”минаты фәалијјәтинин тәшкили сон дәрәчә вачибдир. Башга учот формаларындан (малијјә вэ статистик) фәрғли оларағ мүһасибат учоту даһа кениш әһатәлидир вэ она көрә дә фирмаларын, онларын

истеһсал бөлмэләринин тәсәррүфат фәалийјәтинин учоту илә бәрабәр онларын малијјә, статистик һесабатларла тәмин едир.

Мүһасибат учоту ресурсларын вәзијјәтини, һәрәкәтини, хәрчләри, мөһсулун сатышыны, малијјә нәтичәләрини вә сарәсини гејдә алып. Бәзи көстәричиләри күнлүк, бәзиләрини ајлыг, рүблүк вә иллик гејдә алып. Малијјә учоту фирмаларын нул вәсаитләри вә малијјә фәалийјәти илә бағлы олан мәлүматларин топланмасы вә сахланмасы системи илә бағлыдыр. Статистик учот һәм сечмә гајдасында, мұшаһидә вәстәсилә һәм дә дикәр учот вәстәсилә элдә едилән информәсијаларла бағлыдыр. Онлар бир-бирини тамамлајырлар. Она көрә дә бүтүн инфармасијалар, хусуси олараг игтисади инфармасијаларын әсасыны тәшкил едән малијјә мүһасибат вә ситатистик учотлар фирмаларда елә кејфијјәттә тәшкил едилмишди ки, онлардан истифадә едән нәинки фирмадаһили бөлмәләр, һәм дә кәнар физики вә һугуги шәхисләр (кредиторлар, инвәсорлар, һугугшунаслар, мәтбуат ишчиләри вә с.) фајдалана билсин, дүзкүн нәтичә чыхарыб объектив гәрар гәбул едә билсин. Бир гајда олараг фирмаларын малијјә һесабаты ашағдакы формада олур:

1. *Баланс һесабаты вә јахуд малијјә вәзијјәти һаггында һесабат* (фирма капиталынын структуру - актив вә пассив).

2. *Мәһфәәт һаггында һесабат вә јахуд мәһфәәт вә зәрәрләр һаггында һесабат* (фирманын кәлирләри вә хәрчләринин мүгајисәси, сон нәтичәнин ашкара чыхмасы, кәлир вә хәрчләрә тәсир едән амилләр вә с.)

3. *Малијјә вәзијјәтиндә баһи верән дәјишикликләр һаггында һесабат* (фирманын малијјәләшдирилмәси вәзијјәти, бу вәсаитдән истифадә, халис дөвријјә вәсаитинин тәһлили, халис мәһфәәт, халис дөвријјә вәсаитләриндән истифадә едилмәси истигамәтләри вә с.)

4. *Пул вәсаитләринини һәркәәти һаггында һесабат* (нәгд пулун даһил олмасы вә хәрчләнмәси пул вәсаитләри һәркәәти структурунун фирмаларын мүхтәлиф фәалийјәт нөвү илә истеһсал-сатыш, инвеститија, малијјә фәалийјәтләри нәтичәси илә шәртләшмәси).

5. *Фирманын хусуси капиталы һаггында һесабат* (сәһм капиталындакы дәјишикликләр, онун динамикасы, структуру ајры-ајры гијмәтли кағызлар үзрә фирманын капиталы, бөлүнмәмиш мәһфәәт һаггында һесабат, сәһм капиталынын кәлирли олмасы һаггында һесабат вә с.)

## 6. Фирмаларда бүдчәләшмә

Фирма вә ширкәтләр базар мұнасибәтләринин гејри мұзјјәнији шәраитиндә тез-тез малијјә чәтинликләри илә үзләширләр. Она көрә дә онлар бир һугугу шәхс кими ресурслар имканыны һәмишә нәзәрә алмаға члышырлар. Фирмалар мүхтәлиф типли бүдчәләшмә ишләри илә мәшғулдур. Мәсәлән, узун мүддәтли бүдчә, мүддәтли малијјә планы кими прогноз һалында тәртиб едилер. Иллик, рүблүк, ајлыг бүдчә мәһфәәт вә зәрәрләр һесабы, баланс һесабаты, малијјә өһдәлији, нәгд пул һәркәәт мәлүматлары үзрә тәртиб едилер. Бүдчәләшмә бир тәрәфдән јухарда көстәрилән мәлүматлар әсасында тәртиб едилерсә, дикәр тәрәфдән бу сәнәдин өзү сәһмдар чәмијјәтләри, директорлар шурасы үчүн мұһүм информәсија мәһбәји

ролуну ойнайыр. Боб Райан бүдчөлөшмөнүн алты илкин шэртлэрини планлашдырма, прогнозлашдырма, тэшкилаты нэзарэт, мотивлөшдирмэ, салаһијјэт, мұнағишэнин һэлли, көстэрмэккэ бүтөвлүкдэ бүдчэ просесини ашағдакы схема һалында ифадэ етмишдир<sup>1</sup>.

Схем 30

### Бүтөлүкдэ бүдчэ просеси

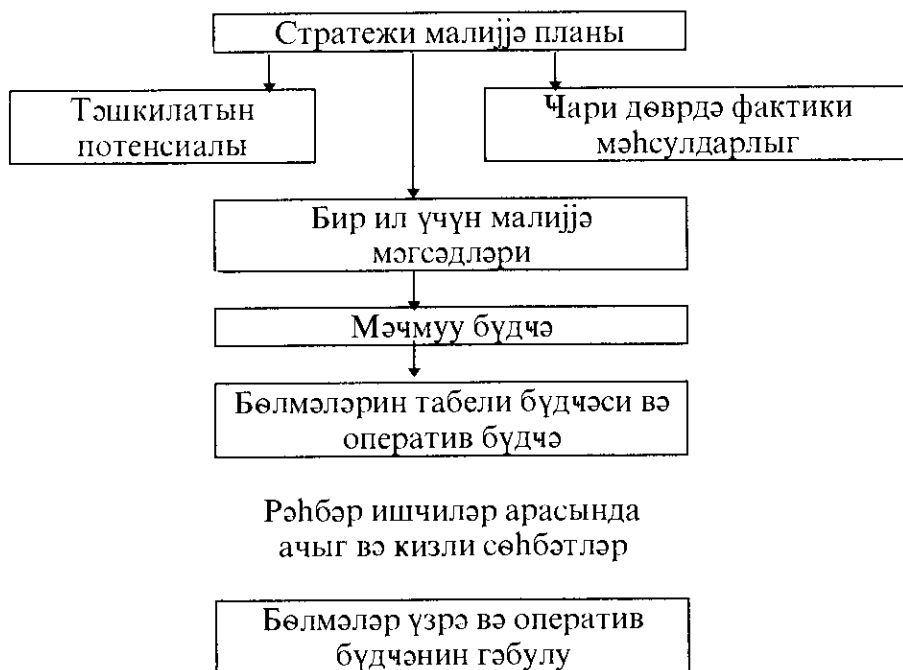

Әлбәттә, бүдчэ просесинин схемини башга вариантда да вермэк оларды. Мәсәлән, бир гәјда олараг һәр бир проседә әввәлчә тәһлили, гижмәтләндирмә гәјдасы, ситуасијалар нэзәрдән кечирилир, арашдырылыр вә с. Фирма вә ширкәтләр үмуми бүдчә илэ јанашы хүсуси бүдчәләр дэ (малијјэ тәләбаты бүдчәси, эсаслы инвестисија бүдчәси, истеһсал бүдчәси, маркетинг бүдчәси, хаммал, енержи тәләбаты бүдчәси, инзибати идарә хәрчләри бүдчәси вә с.) тәртиб едирләр. Һәмин хүсуси бүдчәләр фирмаларын баланс вәзијјәтини, кәлирләри вә хәрчләрини, ајры-ајры фәалијјәт нөвләрини малијјә бахымындан гижмәтләндирмәјә имкан верир.

Ән башлыча проблемләрдән бири кәлирләрин, мәнфәәтин идарә едилмәсиндә бүдчәләрдән истифадә едилмәсидир. Буну ашағыдакы схемдән көрмэк олар<sup>2</sup>.

<sup>1</sup> Боб Райан. Стратегический учет для руководителей. М. 1998, стр. 440.

<sup>2</sup> И.А.Бланк. Управление прибылью. Киев, 1998, стр. 88.



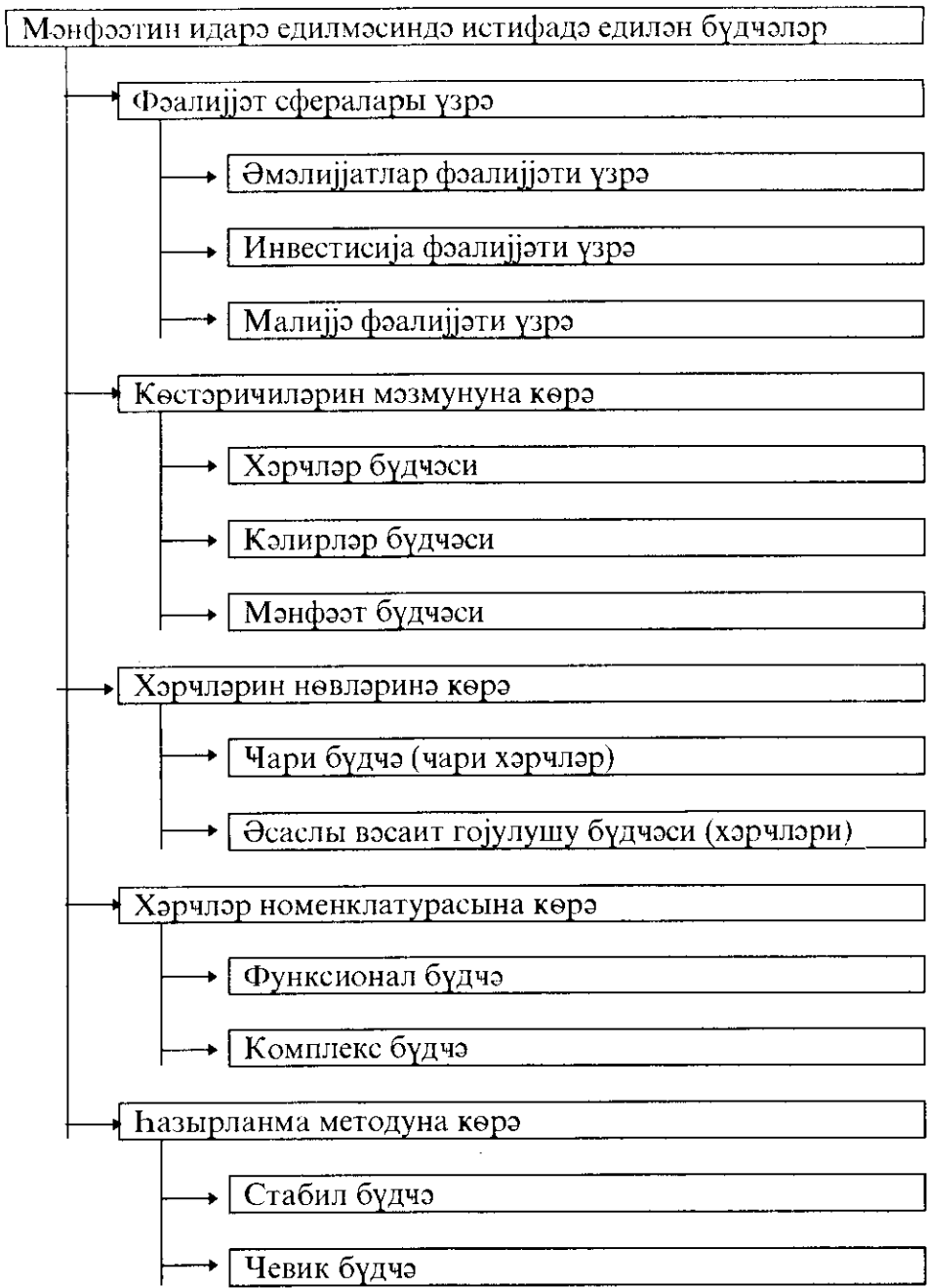

## § 7. Мэнфээтин идарэ едилмэси

Мэнфээт саһибкарлыг фэалијјэтинин эсас мэгэсэдилдир. Лакин ејни заманда ону фирма вэ ширкэтлэрин эввэлчэдэн гарантија олунмуш кэлир формасы һесаб етмэк дэ олмаз. Чүнки бир сыра объектив вэ субъектив сәбәблэр үзүндэн кэлирлэр, о чүмлэдэн онун башлыча һисэсси олан *мэнфээт мүјјән рисглэрин гурбаны ола билэр. Базар мүнасибәтлэри шэраитиндэ белэ рисглэрин еһтималы даһа чох олур.* Эн пис чәһәт, вариант фирмаларын мөчмуу кэлирлэри илэ мөчмуу хәрчлэри арасындакы фэргин ахырынчынын хејринэ олмасыдыр. Белэ олдугда мэнфээт сәвијјэси фирмаларын дахили малијјэ ресурсларынын мәнбәји ролуну ојлаја билмир вэ ифласа уфрама тәһлүкәсини, еһтималыны сурәтлөндирмиш олур. Она көрә дэ фирмалары кэлирлэрлэ, мэнфээтлэ бағлы игтисади вәзијјәт тәһлил едиләркөн, *бу проблемә гүјмәт вериләркән ашагыдакы истигамәтләрә диггәт јетирмәк лазымдыр:* 1. Мэнфээтин формалашмасы мәнбәлэри (мәһсул сатышындан, эмлак сатышындан, гејри сатыш эмәлијјатларындан кәлән мәнфээт); 2. Фирма вэ ширкэтлэрин билава-ситә эсас фэалијјәт саһәлэри илэ бағлы олан эмәлијјәт фэалијјәти, инвестисија фэалијјәти вэ малијјә фэалијјәти илэ элагәдар) кэлирлэр; 3. Кэлирлэрин, мэнфээтин формалашмасы дөврү (һесабат дөврүндә, һесабат дөврүндән эввэл, план дөврүндә) бахымындап вэ с. Гејд етмэк лазымдыр ки, гејри сатыш эмәлајјатларындан олан мәнфээтә биркә мүэссисәлэрин пајчылыг гајдасында, фирмалара мөхсус олан истигразлардан, сәһмләрдән, дикәр гимјтәли кағызлардн, банклара гојдуглары депозитләрдән олан кэлирлэр, чәримәләрдән алдыглары газанчлар вэ с. дахилдир. Әксәр игтисадчылар, о чүмлэдән бу саһәдә мөшһур алим олан И.А.Бланк *һәмши эмәлијјитларла бағлы газанчы мәнфээт адландырыр* (мәдахил-мәдахил балансы, һесабаты бахымындан). Әслиндә исә бу газанч нөвлэринин бир игтисади категорија кими *кэлирлэр аглајышына* дахил едилмәси даһа дүзкүн оларды.

Фирма вэ ширкәтләрдә *мәнфээтин идарә едилмәси принципләринә* эмәл етмә, *онуи даһа сәмәрәли тәшкили* үчүн мүгәддәм шәртдир. *Бу принципләр ашагы-дакылардан ибирәтдир:*

1. Кэлирлэрин, мэнфээтин фирмаларын истеһсал потенциалына ујғунлуғу принципи. Әкәр ујғунлуғ позулмуш олса – потенциалдан аз мәнфээт элдә едилсә, демәк фирма сәмәрәсиз фэалијјәт көстәрир, јухары олса исә демәк фирма сахта, алдатма јолла гејри реал, мәнфээт, кэлир элдә етмиш олур. Һәр ики кәнарлашма гејри нормал һалдыр.

2. Мэнфээтин базар конјуктурасына ујғунлуғу (эмтәэ вэ малијјә ресурсларынын, базарынын элагәлији).

3. Кэлирлэрин, мэнфээтин үмуми менечментлэ хүсуси менечментлэрин (истеһсал менечменти, малијјә менечменти вэ с.) игтеграсија олунмуш методлары эсасында идарә едилмәси.

4. Кэлирләрлэ, мәнфээтлэ рисглэрин јол верилән һәддинин ујғунлуғу принципи (минимал, орта, максимал һәдди).

Бүтүн бу принциплэрин һәјата кечирилмәси әслиндә мәнфээтин, кэлирин идарә едилмәсинә системли, чох вариантлы, чох аспектли јанашылмасы демәкдир.

И.А.Бланк *мөнфээтин идарэ едилмэсини шагыдакы схем халында вермишдир:*<sup>1</sup>

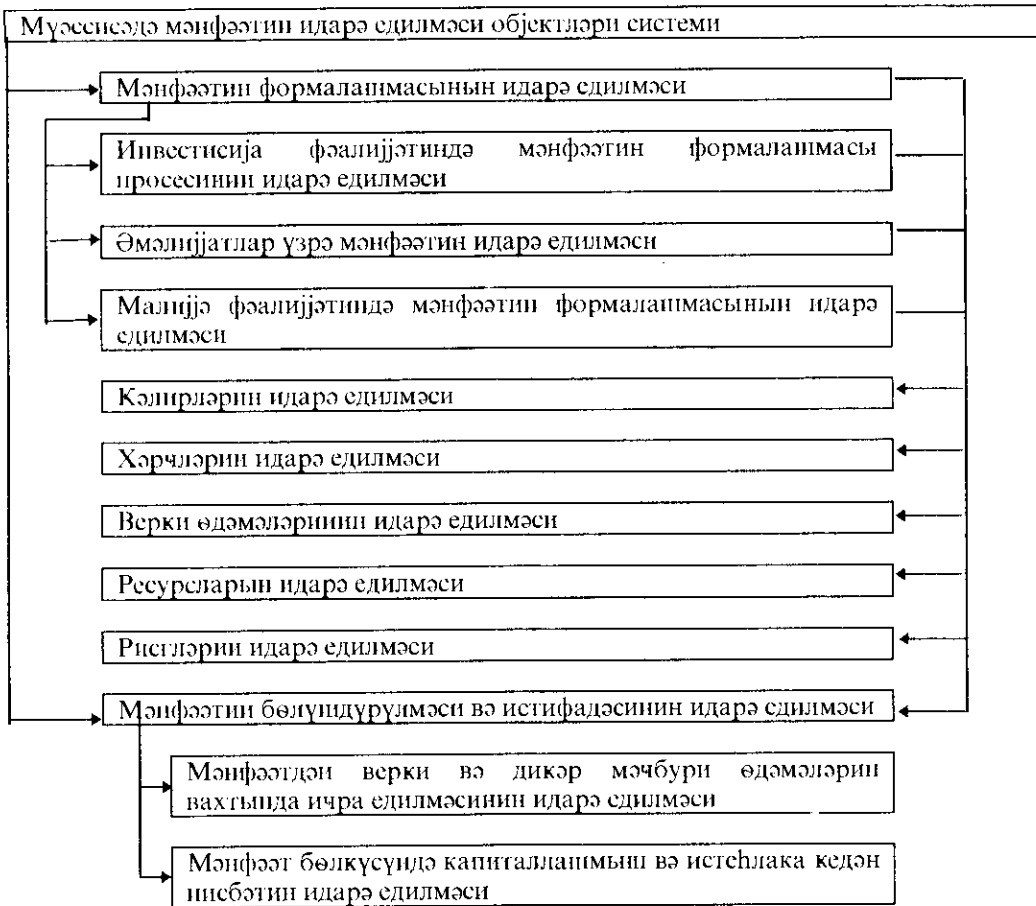

Көрүндүжү кими, мөнфээт садэ бир категорија тээссэрраты багышласа да бир чох проблемлэрлэ бу вэ ја дикэр дэрэчэдэ багылдыр. Она көрө дэ һэтта фирма вэ ја ширкэт сөвијјэсиндэ бу проблемин еффектли идарэ едилмэсини һэр һансы бир өлкөнүн үмумигтисади информатик, макроигтисади индикаторларыны (емиссиянын һэчмини, базар тутумлуғуну, эһалинин пул кэлирини, инфлясия индексини) *макроменечмент бихымындан нэзэрэ алмагы тэлэб едир*. Элбэттэ, бу көстэричилэр фирмаларын көстэричилэр системи, эмтээ базарынын конјуктурасы вэ с. илэ үзвү һалда эһагэлэндирилмэлидир. Нэинки ајры-ајры көстэричилэр системи, мөнфээтин идарэ едилмэсинини объектлэри, системлэри дэ бир-бирилэ багылдыр вэ онларын һэр биришини өз идарэетмэ хүсусијјэтлэри вардыр. Мэсэлэн, јухарыда истинад едилэн китабда эмэлиятлар үзрэ мөнфээтин идарэ едилмэсини схеми белэ верилмишдир:

<sup>1</sup> И.А.Бланк Управление прибылью. Киев, 1988, стр. 30

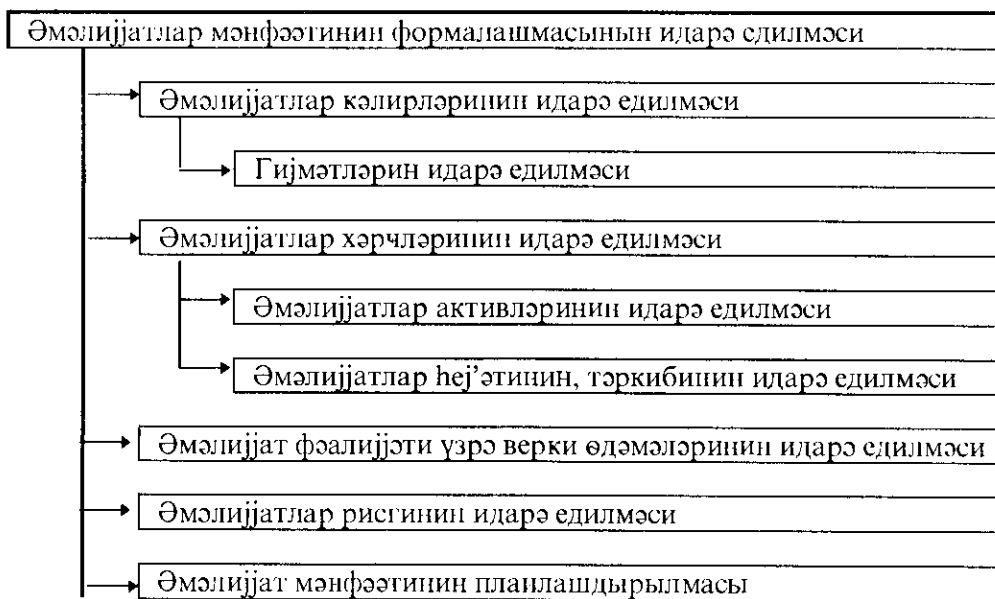

## § 8. Малијјэ вэзијјэтинин тэһлили

Фирма вэ ширкэтлэрин малијјэ вэзијјэтинин тэһлили малијјэ менечментиндэ мүһүм јер тугур. **Тэһлил бир гайда олараг ашагыдакы истигамэтлэрдэ апарылыр:** 1. Истехсал хэрчлэринин структурунун тэһлили; 2. Балансын вэ дөвријјэ вэсаитлэри структурунун тэһлили; 3. Ликвидлијин вэ малијјэ сабитлијинин тэһлили; 4. Активлэрин дөвр етмэсинин тэһлили; 5. Мэнфээтплилик сөвијјэсинин тэһлили; 6. Фирма вэ ширкэтин фэалијјэтинин сэмэрэлилијинин тэһлили.

Өлбэттэ, малијјэ менечментинин гаршыја гојдуғу вэзифэлэрдэн асылы олараг тэһлил даһа да конкретләшэ билэр. Мэсэлэн, **истехсал хэрчлэри** даими вэ дэјишэн хэрчлэр, хэрч үнсүрлэри вэ хэрч маддэлэри (маја дэјэри һесаblandыгда) вэ с. аспектлэрдэ тэһлил апарыла билэр. Хэрч үнсүрлэрини даһа дэриндэн тэһлил етмэк мүмкүндүр. Билэ ки, сөнајэ вэ гејри сөнајэ групплары үзрэ, эсас фэһлэлэр, көмөкчи фэһлэлэр, гуллуғчулар, мүтэхэссислэр, менечерлэр үзрэ эмөк һаггы хэрчлэриндэки дэјишикликлэрэ диггэт јетирмөк олар. Ејнилэ дэ **малијјэ көстэричилэринин тэһлили** һаггында демөк олар. **Бурада ашагыдакы мәсэлэлэрэ диггэт јетирилир:** 1. Конкрет малијјэ нэтичэлэринин тэһлили; 2. Активлэрин тэһлили; 3. Пассивлэрин тэһлили; 4. Пул вэсаитлэри һэрәкэтинин тэһлили; 5. Активлэрин рентабеллијинин тэһлили; 6. Сатышын рентабеллији вэ с. Бу тэһлил истигамэти дэ ажры-ажрылыгыда тэһлил объектинэ чеврилэ билэр. Мэсэлэн, **активлэрин структурунун тэһлили заманы ашагыдакылар нэзэрдэн кечирилир:** а) пул вэсаитлэри (эсас фэалијјэтдэн, инвестиција фэалијјэтиндэн, сырф малијјэ фэалијјэтиндэн вэ с.); б) дебитор борчлары (эмтээ вэ хидмэтлэрэ көрө, верилмиш аванса көрө, саир дебиторлар үзрэ); в) еһтијатлар (хаммал вэ материаллар, битмэмиш истехсал, һазыр мөһсул); г) гејри дөвријјэ вэ јахуд дөвријјэдэн конар активлэр (эсас вэсаитлэр, гејри материал активлэр, дөвријјэдэн конар саир активлэр). **Пассивлэрин структурунун тэһлилиндэ ашагыдакы**

**чөһөтлэрэ диггэт јетирилур:** а) гыса мүддөтлү өһдөликлэр (гыса мүддөтлү кредитлэр, гыса мүддөтлү борчлар); б) узун мүддөтлү кредитлэр; в) хүсуси капиталы (низамнамэ капиталы, элавэ капитал, реинвестисија едилмиш капитал).

Бэ'зи малијјэ көстөричилэринин садолөшмиш практики чөһөтлэрини нэзэрдэн кечирөк:

### **1. Үмуми ликвидлик эмсалы:**

$$\text{Үмуми ликвидлик эмсалы} = \frac{\text{чари активлэр}}{\text{чари өһдөликлэр}}$$

Чари өһдөликлэрэ гыса мүддөтлү кредитлэр вэ кредит борчлары (пассивлэр), чари активлэрэ пул вэсатлэр вэ еһтијатлар (активлэр) дахилдир. Бир сөзлө, фирма вэ ширкөтлэр өз активлэри илэ өһдөликлэрини өртэ билмөк габилијјэтинэ малик олмалыдыр. Бурада дебитор борчларынын ликвидлији сәвијјәси дә мүһүм әһәмијјәт кәсб едир. Чари активлијин чари өһдөлијэ нисбәтән үстүнлүк тәшкил етмәси һәр бир фирма вэ ширкәтин фәалијјәтиндә өнәмли нәтичәдир. Буну актив вэ пассивин әксәр үнсүрлэри үзрә дә мүэјјән етмөк олар. Мәсәлән, дөвријјэ вәсаитлэри үзрә ликвидлији чари активлэрлэ чари өһдөликлэр арасындакы фәрг бахымы кими нэзэрдән кечирмөк олар.

**2. Фирма вэ ширкәтлэрин малијјэ сабитлији.** Малијјэ сабитлији һәр бир фирма вэ ширкөт үчүн чох мүһүм бир мөгсәддир. Малијјэ сабитлијини гијмәтлөндирмөк үчүн малијјәлөшдирмә эмсалындан истифадә едилир. Малијјәлөшдирмә эмсалы һесаблинаркән мөвчуд гајдаја көрә банкын мүәссисәјә ссуда формасында мөгсәдли гајдада вердији пул вәсаити илэ онун хүсуси вәсаити мүэјјән едилир. Эмсал белә һесабланыр:

$$\text{Малијјәлөшдирмә эмсалы} = \frac{\text{хүсуси вәсаит}}{\text{банк вәсаити}}$$

Бурада *ишчи капиталы, халис активлэр* кими игтисади көстөричилэрин системли тәһлили мүһүм әһәмијјәт кәсб едир. Ишчи капиталы чари активлэрлэ чари өһдөликлэр арасындакы фәрги ифадә етдијинә көрә бу, фирманын дөвријјэ вәсаитинин һансы һиссәсинин өзү вэ һансы һиссәсинин исә банк кредити вәситәсилэ малијјәлөшдирдијини көстөрир. Ишчи капиталындан фәргли олараг халис активлэр јалныз чари дејил, бүтүн активлэр мәбләғи илэ чари өһдөликлэр арасындакы фәрглэ мүэјјән едилир.

Малијјэ сабитлијинин тәмин едилмәсиндә фирмаларын чари тәләбатаны өдәмөк үчүн чари активлэрин һәчминин минимума ендирилмәси, үмуми дөвријјэ вәсаитлэриндә онларын (фирмаларын) өз дөвријјэ вәсаитинин хүсуси чәкисинин артырылмасынын бөјүк әһәмијјәти вардыр. Фирмаларын өз хүсуси дөвријјэ вәсаити үмуми дөвријјэ вәсаитлэриндән (хаммал, материал еһтијатлары, дебитор борчлары, верилмиш аванс, пул вәсаитлэри, гыса мүддөтлү малијјэ гојулушу) гыса мүддөтлү өһдөликлэри (гыса мүддөтлү кредит вэ истигразлар, кредит борчлары,

алынмын аванслар, саир чари өһдәликләр) чыхмагла мүэјјән едилир.

**3. Сатышын рентабеллији.** Сатышын рентабеллији сатышдан элдә едилән газанч, эмәлијјатлар мәнфәәти, эмәлијјатдан кәнар кәлир вә зәрәр, халис мәнфәәт вә с. кәстәричиләрлә бағлыдыр. Сатышын рентабеллик эмсалы белә һесабланыр:

$$\text{Сатышын рентабеллик эмсалы} = \frac{\text{эмәлијјатлар мәнфәәти}}{\text{сатыш газанчы}}$$

Бу эмсал хәрчләр өдәнилдикдән сонра һәр манат сатылан мәнсул үчүн фирманын эмәлијјатлар мәнфәәти мәбләғи элдә етдијини кәстәрир. Бу бахымдан хәрчләрдин сатышындакы хүсуси чәкисинин (ајры-ајры мәнсуллар үзрә) мүгајисәли һалда тәһлил едилмәси дә вачибдир. Мәнсулун маја дәјәринин артмасы сатыш рентабеллијини азалдыр. Бунун гаршысыны әкс мәсрәфчиләр механизмләри илә алмаг олар.

**4. Активләри (хүсуси капиталын) рентабеллији.** Бу, фирма вә ширкәтләрин әсас фәлаијјәтини сәчијјәләндирән ән вачиб комплекс кәстәричидир. Активләрин рентабеллији *һәр манат активин мәнфәәт кәтирмә дәрәчәсини сәчијјәләндирир.* Эмсал белә һесабланыр:

$$\text{Активләрин рентабеллији} = \frac{\text{эмәлијјатлар мәнфәәти}}{\text{активләрин орта мәбләғи}}$$

Мөвчуд гајдаја кәрә ајры-ајры амилләрин тәсирини гијмәтләндирмәк үчүн ашағыдакы формуладан истифадә едилир:

$$\text{Активләрин рентабеллији} = \text{сатыш рентабеллији} \times \text{активләрин дөвријјәлији}$$

Активләрин рентабеллијинин исләшмәсинин әсас сәбәбләри сатыш рентабеллијинин вә активләрин дөвријјәсинин азалмасыдыр. Активләрин дөвријјә эмсалындакы исләшмә һаллары (дөвријјә эмсалы сатыш һәчминин активә олан иисбәтилә мүэјјән едилир) сатышын һәчминин азалмасы илә шәртләшәрсә бу заман фирма өз маркетинг фәалијјәтиндә бир чыхыш јолу кими мәнсул чешиди вә гијмәт сијасәтинә үстүнлүк вермәлидир. Бурада активләрин миғдарынын азалдылмасы да (лазымсыз, лүзумсуз аваданлығларың, гејри истәһсал активләринин балансандан чыхарылмасы, хаммал, материал, битмәмиш истәһсал вә һазыр мәнсул галығы еһтијатынын азалдылмасы, дебитор борчларынын азалдылмасы) мүһүм әһәмијјәт кәсб едир.

Малијјә менечменти бахымындан халис активләрин рентабеллијинин, һабелә халис активләрин дөвријјәсинин тәһлили дә вачибдир. Халис активләрин рентабеллији мөвчуд гајдаја кәрә белә һесабланыр:

$$\frac{\text{Халис активлэрин рентабеллижи}}{\text{Халис активлэр}} = \frac{\text{Эмалижјатлар үзрэ мэнфээт}}{\text{Халис активлэр}}$$

Халис активлэрин дөвријјэси исэ ашағыдакы кими мүэјјэнлэшир:

$$\frac{\text{Халис активлэрин дөвријјэси}}{\text{Халис активлэр (узун мүддэтти капитал)}} = \frac{\text{Сатышын һэми}}{\text{Халис активлэр}}$$

Бу, ахырынчы көстэричи бир тэрэфдэн фирма вэ ја ширкэтлэрин халис активлэриндэн нечэ, һансы сэвијјэдэ истифадэ олундуғуну, дикэр тэрэфдэн исэ узунмүддэтти (даими) капиталдан истифадэнин сэмэрэлилијини сэчијјэлэндирир. Фирма вэ ширкэтлэрин фэалијјэтинин сэмэрэлилији бахымындан хүсуси капиталын рентабеллијинин јүксэлдилмэси дэ мүһүм эһэмијјэтэ маликдир. Бу белэ һесабланыр:

$$\frac{\text{Халис капиталын рентабеллижи}}{\text{Халис мэнфээт}} = \frac{\text{Халис мэнфээт}}{\text{Хүсуси капитал}}$$

Бу көстэричи фирманын өз хүсуси капиталына нэзэрэн элдэ етдији мэнфээти сэчијјэлэндирир. Фирма вэ ширкэтлэр, хүсусилэ сәһмдар чэмијјэтлэри үчүн (дивидент элдэ етмэ бахымындан) **өз капиталларынын рентабеллији даһа өнэмлидир.** Чүнки онларын малијјэ-истеһсал-сатыш үзрэ фэалијјэтини һэмишэ вэ бүтүн һалларда банк кредитлэри һесабына јахшылашдырмаг, сабитлэшдирмэк мүмкүн олмур, **јахуд да мэгсэдәүјгун һесаб едилмир.** Әкэр банк кредитлэринин фаиз дэрэчэлэри фирмаларын халис активлэриндэн јүксэк оларса бу заман һэмин кретијјэлэрин капиталын структурунда хүсуси чэкисинин артмасы онларын малијјэ сабитлијинэ мәнфи тәсир едэр вэ хүсуси капиталын рентабеллијини ашағы салар.

Бүтүн јухарыда көстэрилэнлэр фирма вэ ширкэтлэрин малијјэ стратегијасынын онларын истеһсал вэ маркетинг стратегијасы илә оптимал һалда элагэлэн-дирмэлэрини зэрури едир.

**5. Пул ресурсларынын идарэ едилмэси.** Фирма вэ ширкэтлэрдэ пул ресурсларынын идарэ едилмэси мәнсул вэ јахуд хидмэт сатышындан элдэ едилэн газанчлар, мәнфэтин элдэ едилмэси вэ пул вэсаитлэринин ахыны кими үмдэ проблемлэрлэ бағлыдыр. Базар мүнәсибэтлэри шөраитиндэ һэмин проблемлэр, хүсусилэ пул вэсаитлэринин ахыныны идарэ етмэк (мүэјјэн вахт кәсијиндэ фирманын элдэ етдији вэ өлдәдији пул вэсаитлэри арасындакы фэрг) хүсуси эһэмијјэт кәсб едир. **Пул вэсаитлэри ахынынын идарэ едилмэси ашағыдакы мәсәлэлэри эһатә едир:** а) пул вэсаитлэри һэрәкәтинин учоту; б) пул вэсаитлэри һэрәкәтинин тәһлили; в) пул вэсаитлэри һэрәкәти бүдчәсинин тәртиб едилмэси. Пул вэсаитлэри исэ мадди-материал сһтијатлары, хүсуси капитал, банк кредити, дөвријјэдән кәнар активлэр, кредитор вэ дебитор борчлары илә бағлыдыр. Пул вэсаитлэринин тәһлилиндән, идарэ едилмәсиндән эн башлыча мэгсәд һэмин вэсаитлэрин чатышмамасы вэ ја артығлығы, онларын даһил олма мәнбәлэри вэ истифадэ едилмәси гајдасы вэ

истифадэси истигамэтлэрини мүүжэн етмэкдир. Пул вэсаитлэринин идарэ едилмэсиндэ бир гајда олараг үч истигамэт эсас кими нэзэрэ алыныр: биринчиси, фирманын миссијасы илэ бағлы *эсас фэалијјэт*; икинчиси, *инвестисија* вэ үчүнчүсү *малијјэ*.

1. Пул вэсаитлэри ахыныныи эсас фэалијјэтлэ бағлылығы. Бу, истеһсал-сатышла бағлы пул вэсаитлэринин, о чүмлэдэн мәнфээтин дахил олмасы вэ истифадэси илэ элагэдардыр. Фирма вэ ширкэтлэрин мэчмуу пул вэсаитлэринин дахил олмасы вэ истифадэси бир гајда олараг ашағыдакы конкрет истигамэтлэр үзрэ баш верир: *а) Дахил олмалар*: чари дөврдэ мөһсул сатышындан олан газанч, дебитор борчларынын өдөнилмэси, бартер сатышындан дахил олмалар, алычылардан алынмыш аванслар; *б) истифадэси (кэнара кетмэси)* мал-материал көндэрэнлэрин, тэрэфдашларын һесабына пул көчүрмэ, эмэк һаггы вермэ, бүдчэ вэ бүдчэдэнкэнар фондлара ајырма, кредитэ көрэ фаиз өдэмэ, социал мөгсэдлэрэ (сфералара) ајырмалар.

2. Пул вэсаитлэри ахынынын инвестисија фэалијјэти илэ бағлылығы: *а) Дахил олмалар*: эсас вэсаитлэрин, гејри материал активлэрин сатышындан, узунмүддэтли малијјэ гојулушларындан элдэ едилэн кэлирлэр, дивидентлэр, фаизлэр, дикэр малијјэ гојулушларынын кери гајтарылмасы; *б) Истифадэси*: эсас вэсаитлэрин, гејри материал активлэрин алынмасы, эсаслы вэсаит гојулушу, узун мүддэтли малијјэ гојулушу. Фирма вэ ширкэтлэрдэ инновасија, инвестисија тэдбирлэри, елми-гэдгигат ишлэри пул вэсаитлэринин һөмин мөгсэдлэр истигамэтиндэ һэрэкэтини зэрури едир.

3. Пул вэсаитлэри ахынынын малијјэ фэалијјэти илэ бағлылығы: *а) Дахил олмалар*: гыса мүддэтли кредитлэр вэ истигразлар, узунмүддэтли кредитлэр вэ истигразлар, сөһмлэрин емисијасындан дахил олмалар, мөгсэдли малијјэлэшмэдэн; *б) истифадэси* гыса мүддэтли кредитлэрин вэ истигразларынын, узун мүддэтли кредитлэр вэ истигразларынын гајтарылмасы, дивидентлэрин верилмэси, сөһмлэрин өдөнилмэси.

*Пул вэсаитлэри һэрэкэтинин идарэ едилмэси ашағыдакы мөсэллэри даһи ајдын тэсэввур етмэјэ имкан верир*: а) пул вэсаитлэринин һансы мәнбэлэрдэн, нэ һөчмдэ дахил олмасы вэ хэрчләнмэси истигамэтлэрини дэгигләшдирмэјэ; б) фирма вэ ширкэтлэрин чари фэалијјэти нэтичэсиндэ элдэ едилэн пул вэсаитлэри онларын өдэмэлэри, өһдэликлэри јеринэ јетирмэ сэвијјэсини мүүжэн етмэјэ; в) элдэ едилэн пул вэсаитинин онларын пула олан чари тэлэбатыны өдэјэ билмэси сэвијјэсини ајдынлашдырмаға; г) фирманын өз хүсуси вэсаити һөчминин инвестисија фэвалијјэтинин һөјата кечирмэјэ имкан вериб-вермэмэсини мүүжэн етмэјэ; д) элдэ едилэн үмуми пул вэсаити илэ мәнфээт арасында кэмийјэт нисбэтинин системли һалда тәһлил етмэјэ; ч) бүдчэ вэсаитлэринин бүдчэлэшмэсинэ, о чүмлэдэн касса бүдчэсинин тәртиб едилмэсинэ (көзләнилэн пул вэсаитлэри дахил олмалары вэ хэрчләнмэси сметасынын тутулмасы), бу саһэдэ *баш верэн вэ верэ билэчэк чидди кэнарлашмалары мүүжэн етмэјэ вэ белэликлэ дэ бу саһэдэки кәркин ситуасијалы һаллары јумшалтмаға имкан верир*.

Касса бүдчэси тәртиб едилэн заман *һәр үч фэалијјэт нөвү* (эсас фэалијјэт, инвестисија фэалијјэти вэ малијјэ фэалијјэти) *арасындакы гаршылығы элагэлэр*,



*дивидент сijasэти*, кредитлэшмэ дэрэчэси, инфлјасија, верки дэрэчэлэри, пул вэсаитлэринин хэрэкэти, дебитор борчларынын *инкассасијасы*, кредитор борчларынын тэһлили, һабелэ ајры-ајры хэрчлэр үзрэ (идарэ апараты, материалларын алынмасы, коммерсија хэрчлэри, эмэк һаггы вэ с. үзрэ) бүдчэ-смета тэртибаты нэзэрэ алыныр. Бу мэгсэдлэ фирмаларда сатышдан дахил олачаг вэсаитин вэ пул вэсаитлэринин хэрчлэнмэсинин прогнозылары тэртиб едилир.

Лакин фирма вэ ширкэтлэрин малијјэ вэзијјэтинин пилэшмэси, өдэмэлэр бөһранынын мөвчудлуғу бир гајда олараг *пул вэсаитлэри гытлыгына*, чатышма-мазлыгына сэбэб олур. *Пул вэсаитлэринин гытлыгы бир гајда олараг ашагыдакы негатив нэтичэлэрэ сэбэб олур*: а) банк кредитлэри үзрэ вахты кечмиш борчларын хүеуси чэкисинин чоһалмасына; б) мал көндөрэнлэр вэ дөвлөт бүдчэси гаршысында кредит борчларынын артмасына; в) эмэк һаггынын верилмэсинин лэнкимэсинэ; г) онларын активлэринин ликдивлијјинин ашағы дүшмэсинэ вэ с.

**Ликвидлид һаггында** «Ликвидлик» анлајышы латынча сөзүн хэрфи мәнәсында ахан, дуру (хэрэкэтин асанлыгла кетмэси, јердөјишмэси) мәнәсында ишлэнир.

Малијјэјэ, банклар, мүссисэлэрэ тэтбиг едилдикдэ ликвидлик активлэрин тез вэ асанлыгла *сэфэрбэр едилмэси габиліјјэти, имканлылығы кими баша дүшүлүр* ки, бу да өһдэликлэрин вахтында ичрасы, онларын тез вэ чевик һалда пула чеврилмэси илэ бағлыдыр. Лакин «ликвидлик» анлајышы мүасир дөврдэ игтисади просеселэрин, тэсэррүфат субъектлэринин бүтүн саһэлэринэ (фирмаларын балансы, банк балансы, базар, эмтээ, гijмэтли кағызлар сферасына вэ с.) нүфуз етмиш, тэтбиг едилмиш вэ она көрэ дә *онларын активлэринин сэфэрбэредичи хассэси кими баша дүшүлүр. Көрүндүју кими, «ликвидлик» анлајышынын кениш тэтбиги спектри вардыр, һәм дә һәр сферада онун өз мазмуну, нечэ дејэрлэр өз эһатэ даирэси вардыр.* Лакин бүтүн һалларда ликвидлик вахт, пул вэ эмтээ илэ элагэдар олур. Чүнки, јарадылмыш дөјөрлэр вахтында реализасија олунмаса ликвидлик имканы, малијјэ сабитлији олмаз.

## § 9. Малијјэ планлашдырылмасы вэ прогнолашдырылмасы

Базар мүнәсибэтлэри шэраитиндэ малијјэ планлашдырмасы мөсөлэсинэ ајры-ајры игтисадчыларын вэ дөвлөтлэрин мүнәсибэтлэри ејни мәнәлы дејилдир. Бэзилэри һэтта буну социализмин мејары һесаб едирлэр. Һалбуки бу *биринчиси* мәнә етибары илэ дүзкүн дејилдир. *Икинчиси*, бу мүасир дөврдэ малијјэ планлашдырылмасы вэ нэзарэтинин һэлэ дә нэ дэрэчэдэ зэрури олмасынын дэрк едилмэмэси нэтичэсидир. Сэнајечэ инкишаф етмиш дүнја өлкэлэриндэ, бөјүк ширкэтлэрин фэалијјэтиндэ малијјэ планлашдырылмасы вэ нэзарэти тэчрүбэсинин һэлэ дә нэ дэрэчэдэ зэрури олмасынын дэрк едилмэмэси нэтичэсидир. Сэнајечэ инкишаф етмиш дүнја өлкэлэриндэ, бөјүк ширкэтлэрин фэалијјэтиндэ малијјэ планлашдырылмасы вэ прогнолашдырылмасы мүһүм јер тутур. Белэ өлкэлэрдэ малијјэ планлашдырылмасы вэ нэзарэти сэмэрэли вариантларын сечилмэси вэ фэалијјэтин сэмэрэли тэшкилинин васитэси кими гijмэтлэндирилир. Бир сөзлэ, планлашдырмаја ишэ мане олан дејил, көмөклик едэн бир васитэ кими јанашылыр;

бундан башга эввэлдә көстәрдијимиз кими планлашдырма вә прогнолашдырма истәр-истәмәз малијјә проблемләринә узун мүддәтли вахт бахымындан јанашмағы тәләб едир. Бурада һәмчинин планлашдырма, нәзарәт вә прогнолашдырма идарәчилик фәалијјәтинин тәшкили бахымындан да мүһүм әһәмијјәт кәсб едир.

Беләликлә, көрүндүјү кими, малијјә фәалијјәтинин планлашдырылмасы бир тәрәфдән һәмин саһә үзрә тактики вә стратеги идарәчилик гәрарларынын гәбул едилмәси, диқәр тәрәфдән исә һәмин фәалијјәтин тәшкилиндә стабиллијә наил олунмасы бахымындан сон дәрәчә өнәмлидир. Бу, объектив бир процес вә зәруријјәтдир. Чүнки малијјә фәалијјәти үзрә гаршыда гојулан мөгсәдләрә наил олмаг үчүн *биринчи нөвбәдә һәмин фәалијјәтин өзү мөгсәдјөнлү сәјдада әләгәләндирилмәлидир*. Бунсуз һәтта һәр һансы игтисади тәдбирләрин нәтичәләрини малијјә бахымындан дәгиг мүәјјән етмәк чәтиндир. Әкә тәгдирдә һәр һансы бир дәјишиклик малијјә саһәсиндә гејри мүәјјәнлијә вә бөјүк ригсә сәбәб ола биләр.

Базар мүнасибәтләри шәраитинә малијјә-бүдчә системинин бүтүн һәлгәләриндә малијјә планлашдырмасынын бөјүк әһәмијјәти вардыр. Бунун хүсуси олараг малијјә ресурсларынын илкин вә јенидән бөлүшдүрүлмәси, бу саһәдә малијјә таразлыгынын тәмин едилмәси, малијјә сферасында узун мүддәтли мејлләрин мүәјјән едилмәси үчүн хүсуси әһәмијјәти вардыр. Бурада ашағыдакы чәһәтләрә диғтәт јетирмәк лазымдыр: *биринчиси*, ҮДМ-ун дәјәр структурунун дәјишилмәси мејлләри, мәркәзләшмиш (дөвләт) вә гејри мәркәзләшмиш (мүәссисә) малијјә ресурсларынын формалашмасы ганунаујғунлуғларынын ашкара чыхарылмасы; *икинчиси*, бүдчә, гијмәт, әмәјин өдәнилмәси вә с. сферасында баш верә биләчәк дәјишикликләр һағгында әсаслы, мәзмунлу гипотезин формалашмасы; *үчүнчүсү*, ҮДМ, Милли кәлир, әһалинин мәдахил вә мөхарич балансына мадди-малијјә таразлыгы бахымындан јанашылмасы; *дөрдүнчүсү*, малијјә базарынын тәнзимләнмәси бахымындан јанашылмасы; *бешинчиси*, дөвләт бүдчәси ләјиһәсинә үмуми игтисади таразлылыг бахымындан јанашылмасы; *алтынчысы*, бүтүн јухарыда көстәрилән проблемләрә елми планлашдырма вә прогнолашдырма мәнтиги илә јанашмағ.

**Малијјә прогноз-лашдырылмасы** Фирма вә ширкәтләрин малијјә прогнолашдырылмасы онларын малијјә планлашдырылмасынын әсасыны тәшкил едир.

Бунсуз чари, оператив, стратеги планларын тәртиб едилмәси вә малијјә бүдчәләшмәси мүмкүн дејилдир. Бурада мәһсул сатышы һәчминин, кәнар малијјәләшмәләрә олан тәләбатын вә онун мәнбәләринин прогнозларынын верилмәси әсас шәртдир. Сатыш һәчминин прогнолашдырылмасында маркетолоғларын иштирак етмәси зәруридир. Бүдчәләшмә консепсијасынын һазырланмасы заманы сатышын һәчминдән әләвә дәјишән хәрчләрин, инвестисија һәчминин прогнозларынын верилмәси вачибдир. Бурада бүдчәләшмә пул ахыны консепсијасына әсасланыр вә әсиндә фирманын бизнес-план малијјә һиссәсини тәшкил едир. Лакин бүтөвлүкдә бүдчәләшмә просеси фирманын малијјә планлашмасынын бир һиссәсидир. Бурада фирманын кәлирләр вә хәрчләр прогнозунун верилмәси сон дәрәчә вачибдир. Онун үчүн стратеги планлар һазырланмалы, лазым кәлән малијјә ресурслары һесапланмалы, дахили вә харичи малијјәләшмәнин һәчм вә структуру мүәјјәнләшмәлидир. Үмумијјәтлә, оператив, чари вә стратеги малијјә планлашдырмасы бир-бирини тамамламалыдыр, һамысы нәтичә етибарилә кәлирләрин,

сәһм капиталынын артмасына, бүдчә көстәричиләринин јеринә јетирилмәсинә, нәзарәтә, бу вачиб просесин идарә едилмәсинә хидмәт етмәлидир. **Бүдчәләшмә иши адәтән гәбул олунмуш ашагыдакы беш ардычыл мәрһалә үзрә апарылыр:** 1. Прогнозун вә сатыш бүдчәсинин һазырланмасы; 2. Истәһсалын көзләнилән һәчминин һесаблинмасы; 3. Мәһсул истәһсалы вә сатышы илә бағлы хәрчләрин һесаблинмасы; 4. Пул ахынынын һесаблинмасы вә тәһлили; 5. План малијјә һесабатынын тәртиб едилмәси. **Бүдчә үмуми бүдчәјә, әмәлијјатлар үзрә бүдчәјә (әмәлијјатлар үзрә кәлирләрә вә хәрчләрә) вә сатыш бүдчәсинә (сатышыш һәчми, гижмәт, әлдә едилән вәссаит) ајрылыр.** Үмуми бүдчә әмәлијјатлар үзрә кәлир вә хәрчләрә, һабелә дикәр бүдчә блокларыны өзүндә бирләшдирир вә әләгәләндирир (һәм шланлашдырма вә һәм дә прогнозлашдырма мәнәсында). Лакин бүтүн һалларда прогөзлар реал бүдчәјә чеврилә билмир. Чүнки прогнозлашдырылан сатышыш һәчмини һәмишә дүрүст һесабламаг олмур вә ән башлычасы исә прогноза ујғун кәлир. Чүнки базар системи шәраитиндә бу рәгабәт амилләриндән (милли вә дүнја базарынакы үмуми вәзијјәт, гижмәтин әмәл кәлмәсиндәки дәјишикликләр, тәләбатын-спросун тәрәддүд характери, мәһсулун рәгабәт габилијјәти-кејфијјәти) даһа чох асылы олур.

**Бүдчә кәлирләринин Бүдчә кәлирләринин көзләнилән һәчминин кәмијјәт мүәјјән-прогнозлашдырылмасы** **лијинин прогнозлашдырылмасы ән вачиб проблемдир.** Базар мүнәсибәтләри шәраитиндә кәлирләрин бирбаша дөвләт

тәнзимләнмәси мөвчуд олмадығына көрә, бурада базар вә дөвләт тәнзимләмә механизмләринин әләгәләндирилмәсинин өзү бир проблемдир. **Бүдчә кәлирләринин прогнозлашдырылмасы нәтичә етибарилә ашагыдакы мәсәләләри нәзәрдә тутмалы-дыр:** 1. Бүдчә кәлирләри, милли кәлир вә верки сәвијјәси арасындакы әләгәнин тәһлили. 2. Кәлирләрә инфлясија дәјишиклијинин гаршылыгы прогнозлашдырылмасы. 3. Милли кәлирин веркиләр вә дикәр игтисади васитәләрлә јенидән бөлүшдүрүлмәси нисбәтинин нәзәрә алынмасы. 4. Фирмалар, бүдчә вә бүдчәдән-кәнар фондлар арасындакы малијјә ахынынын мүәјјән едилмәси. 5. Верки өдәмәләри илә малијјә ахынынын дикәр үнсүрләри олан мәнфәәт сатышышдан кәлир, амортизасија јығымы арасындакы әләгә. 6. Верки кәлирләринин веркиләрин нөвләри вә верки базалары үзрә прогнозлашдырылмасы, һәр бир мәһсул, фәалијјәт нөвләри үзрә ишин һәчми веркијә чәлб етмә вә дөвријјәсинин дәгиг һесаблинмасы. 7. Малијјә вә верки органларынын кәлирләрин прогнозлашдырмада ејни информасија мәнбәләринә, мејарлара әмәл етмәләри. 8. Веркијә чәлб етмә базаларында баш верә биләчәк дәјишикликләрин амилләр үзрә прогнозлашдырылмасы (верки өдәјичиләрин сајында, веркијә чәлб етмә системиндә, гижмәт индексиндә, ҮДМ-ун һәчминдә вә с.). 9. Веркиләрин прогнозлашдырылмасында економетрик үсуллардан, чохсајлы регрессија, мүвәггәти сыралар методларындан, дикәр мütәрәгги методлардан истифадә едилмәси.

Дөвләт кәлирләринин прогнозлашдырылмасы һәр һансы бир чәмијјәтин вә јахуд өлкәнин истинад етдији мүлкијјәт формасындан асылы олмајараг мүнәсиб дөврүн зәрури тәләбидир. Она көрә дә програмлашдырманын объектив әсаслары вардыр. Чүнки ири мигјаслы истәһсалын идарә олунмасы ресурсларын, о чүмләдән малијјә ресурсларынын формалашмасы вә истифадә олунмасынын програм вә методуну тәләб едир. Чүнки програм-мәгсәдди јанашма олмадан бүтүн сәһәләрдә



эвэлки иллэр вэ хэм дэ кэлэчэк дөвр үчүн нэзэрдэ тутулан вэ тутулмуш малијјэ-лэшидирмэ тэдбирлэриндэ, хэмчинин бүдчэ кэлирлэри мэнбэлэринин, өдэмэлэрин мүэјјэн едилмэсиндэ нэзэрэ алынмалыдыр.

Бэ'зи мүэлифлэр програмлы тэнзиметмэ анлајышыны һэр һансы бир дөвлөт програмынын малијјэлэшидирилмэси мэ'насында баша дүшүрлэр. *Мэһз бу бахымдан белэ малијјэлэшимэ «програмлы малијјэлэшидирмэ» адланыр.* Бунунла разылашмаг олар. Лакин, бүдчэнин мөдахил вэ мөхарич һиссэсинэ, онун формалашмасы вэ хэрчлэнмэси проблемлэринэ мөгсэдли програмы (тэнзиметмэ бахымындан) даһа кениш мэ'нада јанашмаг олар. Элбэттэ, истэр сөзүн дар, истэрсэ дэ кениш мэ'насында програмлашдырма бүдчэ вэсаитлэринин оптимал шэкилдэ формалашмасы вэ хэрчлэнмэсинэ хидмөт етмөлидир. Бу бахымдан мөгсэдли програмларын, хүсусилэ консептуал характер дашыјан програмларын тэртиб едилмэси бир сыра гнесоложи вэ методоложи чэтинликлэрлэр, һабелэ һэр һансы бир конкрет ситуасијадан ирэли кэлэн һалларла да шэртлэшэ билэр. *Демэк, програмларын тэртиб олунмасы кэркин эмэк вэ мөгсөдјөнлү фэалијјэт сәһэсидир ки, бу да игтисади һадисэлэрэ јарадычы, системли һалда јанашмагы тэлэб едир. Чүнки бу биринчиси бүдчэ, малијјэ-кредит сәһэсинин өзүнүн спесифик чәһәтлэрини, бу сәһэсин «технологиясыны» билмэји, икинчиси, бу спесификадан ирэли кэлэн мөсэлэлэрин нэзэрэ алышмасыны, үчүнчүсү, гаршыја гојулмуш вэзифэлэрин мөгсөдјөнлү вариантларынын сечилмэсини тэлэб едир.* Һэм дэ еиэ етмөк лазымдыр ки, бу проблемлэр һэм мүэссисэлэр вэ һэм дэ дөвлөт сәвијјэсиндэ сэмэрэли гајдада һөјата кечирилсин. *Програм үчүн проблемин өзү дүзкүн сечилмэли вэ ирэли сүрүлмэлидир.* Һэмин прооблемин һәлли јалныз малијјэ ресурслары бахымындан да эсасландырылмалыдыр. Проблемин өзү дүзкүн тәһлил олунмалыдыр, әлдэ олуна билэчэк нәтичэлэр эввэлчәдэн прогнозландырылмалыдыр, програмлы тэдбирлэрин гаршылыгылы системи тә'мин едилмөлидир, конкрет вариантлар дөгиглэшидирилмөлидир, онун позитив, бэ'зи һалларда исэ мејдана чыха билэчэк негатив чәһәтлэри мүэјјэн олунмалыдыр.

## § 10. Банк менечменти

Банк менечменти хүсуси менечмент нөвлэриндэн биридир. Бурада эн вачиб мөсэлэ фондларын тәһлүкәсизлијинин вэ әмәлијјатларын мәнфәэтли олмасынын тә'мин едилмэсидир. Она көрә дэ банк сijasәтиндэ директорлар шурасы, банк директорлары өз функцијаларыны дөгиг јеринэ јетирмөлидирлэр. Бурада биринчи нөвбәдэ һэр бир банкын хүсусијјәтлэри, бөјүклүјү вэ кичиклији, чох филиаллығы вэ филиалсыз олмасы нэзэрэ алынмагла онларын *мөгсәдлэри вэ сijasәтинин формалашимасыны мүэјјэн етмөк лазымдыр.* Банк сijasәти бир гајда олараг ашагыдакы мөгсәдлэри эһатэ едир: кредит портфелини идарәетмэ сijasәти; трастов сijasәти; инвестисија сijasәти; малијјэ мәнәфелэри илэ бағлы мүнәгишәлэр сijasәти; кадрларын сечилмэси; коллектив гәрарлар гәбул етмөк; ризглэри азалтмаг, шө'бәлэрин фэалијјәтини әлагәләндирмөк мөгсәдилэ *комитәлэр јаратмаг* (бир гајда олараг ири банкларда). Бир гајда олараг ашагыдакы адда даими комитәлэр јарадылыр: ичраедици-инзибати комитэ; учот-ссуда комитәси; трастов комитәси; тәфтиш

комитәси. Дүнја тәчрүбәси кәстәрир ки, сон илләрдә Комитәләрин вә бөлмәләрин функционал имканлары хәјли дәрәчәдә кенишләнмишдир. Сәнајәчә инкишаф етмиш бә'зи өлкәләрдә банк структурунун формалашмасында **функционал департамент-ләймәјә** үстүнлүк верилир, бә'зиләриндә исә нәинки мұвафиг бөлмәләр, директорун өзү күңдәлик банк әмәлијјатларына биләваситә рәһбәрлик едир. Үмумијјәтлә банк системиндә директорлар, Директорлар Шурасы вә Али Менечерләр банкларын структурунун, идарәчилик стилинин, рәғабәтлә бағлы мәсәләләрин һәллиндә өзләринә мәхәус гәјдада иштирак едирләр. Банкларын структуру онларын бәјүк вә кичиклијиндән, һансы өлкәлә фәалијјәт кәстәрмәсиндән вә с. асылы олараг мұхтәлиф олур. Мәсәлән, бир гәјда олараг харичи ири банкларын структуруна функционал шө'бәләр группасы, учот-суда шө'бәси, инвеститсија вә гијмәтли кағызлар шө'бәси, кредитләшмә вә с. кими шө'бәсиләрлә јанашы иғтисади тәһлил, конјунктура-маркетинг, харичи әлағәләр, активләрин идарә едилмәси, мә'луматларын электрон гәјдада һазырланмасы шө'бәләри дә вардыр. Бундан башга, банкларда директорлар шурасы вә президент, шуранын сәдри илә јанашы ајры-ајры мәсәләләр үзрә дар чәрчивәли фәалијјәт үзрә витсә-президент вәзифәләри вардыр. **Мәсәлән, ссуда үзрә ватсә-президент, хәзәндәрлыг вә кассә әмәлијјатлары үзрә витсә-президент, Маркетинг үзрә вәтсә-президент вә с.-на буна масал кәтармәк олар.** Башга сәһәләрдә олдуғу кими, банк системиндә дә менечмент фәалијјәти идарәчилик гәрарларынын гәбул едилмәси, гәрарларын ичра едилмәси, банк фәалијјәтин учота алынмасы вә тәһлил едилмәси, бу фәалијјәтә нәзарәт едилмәси, оператив тәнзимләмәси сәһәсиндә мұһүм әһәмијјәт кәсб едир. Банк фәалијјәтиндә стратежи менечмент дә стратежи планлашдырма бахымындан өнәм-лидир. Стратежи планлашдырма банкларын фәалијјәтиндә рисгләрин азалмасы, банк дахили вә банкдан кәнар ситуасијяларын нәзәрә алынмасы ишиндә өнәмли рола маликдир. **Һәр бар банк һәр анда дахили вә харичи мұһата дүзкүн гәјмәт-ләндирмәкдә, өзүнүн зәаф вә күчлү чәһәтләраня, тәрәфләрани, амкашларыны һәртә-рәфли һалда өлчүб-бичмәкдә, көзләнилән нәтичәләри кәрә балмәкдә объектив олараг марағлы олмалыдыр.** Лакин банклар объектив вә субјектив сәбәбләр (егоист мәнәфеләр бахымындан) үзүндән дәғиг стратегија гәбул етмир. Беләликлә, бу һалда стратежи плашдырма банк фәалијјәти илә бағлы олан тәдбирләр системини, стратежи дәјишикликләри (рисгләри, базар амилләрини, малијјә нәтичәләрини) өзүндә там долғунлуғу илә әкс етдирә билмир. Она кәрә дә стратежи менечментдә ән башлыча проблемләрдән бири комплекс маркетингдә (банкларла мұштәриләр арасы әлағә), рискләрин (дахили вә харичи рисгләр, кредит рисги, фаиз рисги, гијмәтли кағызлар рисги, валјута рисги, депозитивләрин формалашмасы үзрә рисгләр вә с.) азалмасы мәсәләләринә диггәтин артырылмасыдыр. **Кредит рисги** кредитин кери гәјтарылмаамасы, өһдәлијин јеринә јетирилмәмәси, **фаиз рисга** – базар фаиз дәрәчәләринин тәрәддүд етмәси, **гәјмәтли кағызлар рисгаа** – гијмәтли кағызларын гијмәтдән дүшмәси, **валјута рисга** – валјута мәнәһәсинин дәјишмәси, **депозит рисги** – әманәтләрин вахтындан әввәл тәләб едилмәси, әманәтчиләрин вәзијјәтинин көзләнилмәдән писләшмәси, өлкәдә иғтисади-социал бәһран нәтичәсиндә банкларын иткиси илә бағлы олан **банкларын рискләр системадар.**

Һәмин сәбәбләри нәзәрә алмағ лазымдыр. Бунун үчүн мөвчуд вә кәләчәк

проблемлэр системли һалда тәһлил едилмәли, прогнозлашдырылмалы вә идарә едилмәлидир. *Банк - рәғабәтчиләр* банк хидмәтләринә, мүштәриләрлә әлағә, әманәтчиләрин малијјә вәзијјәтләри, мүштәриләрин банка чәлб едилмәси, реклам ишләринә, дахили вә харичи базара хүсуси диггәт јетирмәлидирләр.

## XX ФӘСИЛ ИННОВАСИЈА МЕНЕЧМЕНТИ. ИНВЕСТИСИЈА МЕНЕЧМЕНТИ

### § 1. Инновасија менечменти һаггында

*Инкилишчә олан инновасија менечменти “јенилијин идарә олунмасы” мәнасында ишләтилир.* Инновасија менечменти сөзүн дар вә кениш мә’насында баша дүшүлүр. Сөзүн кениш мә’насында инновасија менечменти јалһыз јени техника, технолокија вә материалларын јарадылмасынын идарә едилмәси просеси илә бағлы функционал фәалијјәти дејил, һәм дә инновасија илә бағлы инфраструктураны, “бизнес - аспекти, јенилијин коммерсијалашмасы мәсәләләрини вә с. дә эһатә едир. *Инновасија менечменти мәзмунча ашағыдакы мәсәләләри эһатә едир:* јени мәһсул базарынын тәдгиги, һәмин мәһсулларын базар тутуму; јени мәһсул истехсалы үзрә фәалијјәтин тәшкили вә прогнолашдырылмасы; јени мәһсул сатышы формаларынын тәшкили (васитәчиләрин, сифаришчиләрин сечилмәси, фирма тичарәти, топдансатыш вә с.); мәһсул истехсалы үчүн материаллар, ресурслар конјуктура-сынын сечилмәси; патентин, лисензијаныналынмасы; јени мәһсул үзрә хәрчләрин, истехсал һәчминин, сатыш гижмәтләринин комплекс тәһлили; инновасија менечментинә инвестисија лајиһәси, рисгли лајиһә кими јанашма вә базар перспективи бахымындан јанашылмасы.

Гәрибә дә олса илк бахышда чох ајдын вә дәгиг сәсләнән “инновасија” ифадәсинә дүңја мигјасында ејни мә’налы јанашылмыр. Буну ашағыдакы јанашмалардан көрмәк олар:

1. Инновасија бир просес кими (Б. Твисс.)

2. Инновасија базара јени аваданлығын, тәкмилләшмиш сәнајә просесләринин чыхарылмасыны тә’мин едән техники, истехсал вә коммерсија тәдбирләринин мәчмуудур. (Ф. Никсон)

3. Инновасија јени мә’лумат, технолокија јаратмаг мәгсәдилә практикада елми идејалардан истифадә едилән ичтимаи - техники - игтисади просесдир. (Б. Санто)

4. Инновасија истехсал амилләринин јени гајдада елми - тәшкилаты комбинасија едилмәсидир. (И. Шумпетер)

Бундан башга, инновасијаја *мәзмун* (техники, елми, игтисади, тибби, тәшкилаты, истехсал идарәчилик), *мигјас* (локал, глобал), *параметрләр* (һазыр мәһсул, технолоји просесләр), *јенилик сәвијјәсинә көрә, инновасија менечменти* (тәшкилетмә, планлашдырма, прогнолашдырма вә с.), сәмәрәлилик сәвијјәси чох мәнфәәт кәтирән вә аз мәнфәәт кәтирән) бахымындан да јанашмаг олар. Австрија алими И. Шумпетер инновасија фәалијјәтинин спесификлијини онун дојишкәнлијиндә, динамизминдә көрмүшдүр. *О, беш типик, сәчијјәви дәјишклији мүәјјән етмишидир:*

1. Јени техника вә технолокијанын истифадәси, истехсалын јени базар тә’минаты.

2. Јени хассәли мәһсулун тәтбиги.

3. Јени хаммалын истифадәси.

4. Истехсалын тәшкили вә онун мадди - техники тә’минатындакы дәјишкликләр.



5. Јени сатыш базарынын мејдана кэлмәси.

Әлбәттә, јухарыда кәстәрилән дәјишикликләр нечә дејрләр, аксиоматик тәбиәтли дәјишикликләрди р вә ону башга гајдада тәснифата ајырмаг да оларды.

**Мәсәлә, биз һәмш дәјишиклији ашағыдакы гајдада, тәснифатда ирәли сүрүрүк:**

1. Интеллектуал сферада. 2. Мәһсулдар гүввәләрин мадди үнсүрләриндә. 3. Милли игтисадијјатын инновасија базасында. 4. Ичтимаи әмәк бөлкүсүндә вә сәнајенин техники - технолоји потенциалында. 5. Елми потенциалда, елми системдә. 6. Инновасија фәалијјәтинин ресурс тәминатында, инновасијанын малијјәләшмәсиндә. 7. Инновасија фәалијјәтинин стимуллашдырылмасы системиндә. 8. Инновасијанын инвестицијалашдырылмасында.

Бәзи әдәбијјатларда **“јенилик” анлајышына** даһа кениш мәнада јанашылыр. **Бу анлајыша ашағыдакы јениликләр дахил едилир:** 1. Јени әмтәәнин истеһсалы вә ја тәтбиги. 2. Истеһсал вә әмәјин тәшкилинин јени үсулларынын тәтбиги. 3. Јени базарын кәшфи. 4. Јени хаммал мәнбәләринин ашкар едилмәси. 6. Јени машын вә аваданлыглар. Бундан башга, **мигјас бахымындан** јенилик **“анлајышына” дөрд формада** - дүнја, өлкә, саһә вә мүәссисә дахили мигјасда јанышылыр.

Инновасија илә бағлы дәјишикликләрә бу бахымдан јанашылмасы дәјишикликләрдә һәм тәкамүл, динамик чәһәтләри комплексли, чоһаспектли һалда көрмәјә, һәм дә ону системли һалда милли игтисадијјатла әлагәләндирмәјә, јени идејаларын маддиләшмәси ганунаујғунлуғларыны ашқара чыхармаға имкан верәр. Бәзи әдәбијјатларда инновасија **“инновасија - нәтичә”**, онун мәнтиги формалары бахымындан јанашылыр. Мәнтиги формалар дедикдә ашағыдакы үч чәһәт нәзәрдә тутулур:<sup>1</sup>

1. Садә тәшкилат дахили - инвестиција просесләри (фирма, тәшкилат дахили јениликләр)

2. Садә тәшкилатлар арасы (јенилијин јаранмасы вә сатыш функцијаларынын вәһдәтлији.

Кенишләнмиш (јени мәһсул, технолокија јараданларын кенишләнмәси, рәгабәт)

Базар мүнасибәтләри шәраитиндә ән башлыча мәсәлә инновасијанын тәшкилатлар дахили вә тәшкилатлар арасы чәрчивәдән чыхыб милли игтисадијјатла говушмасы вә дүнја стандартларына, макроигтисади тәләбләрә ујғун кәлмәсидир. Бунсуз инновасијанын коммерсија аспектиңә дә наил олмаг мүмкүн дејилдир. Она көрә дә һәм инновасија просесинин субјектләри (јениликчиләр, саһибкарлар), һәм дә дөвләт органлары бу проблемә милли игтисадијјат, макроигтисади менечмент бахымындан јанашмалыдыр. Чүнки әсаслы, бәзән исә бир сыра тәтбиги характерли лајиһәләр, тәдгигатлар, мәһсулун сәнајечә мәнимсәнилмәси вә с. проблемә даһа кениш планда бахмағы тәләб едир. Инновасија менечери мәһз белә јанашма әсасында өзүнүн идарәчилик фәалијјәтини гурмалыдыр.

<sup>1</sup> “Инновационный менеджмент”. под ред. С.Д.Инченковой, М.: 1997, с. 10.

## § 2. Инновасија вэ нгтисадн инкншаф

Игтисадијатда базар мүнәсибәтләринин, принципләринин кенишләнмәси һәр бир саһибкардан јениликчилик һиссини артырмағы, елми - техники тәрәггинин ән јени наилијјәтләриндән мұтамади оларағ истифадә етмәји тәләб едир. Инди сәнајечә инкншаф етмиш дүңја өлкәләриндә **инноватика** игтисадијат елминин мүһүм проблеминә чеврилмишдир. Инди ајры - ајры мұтәхәссис алимләр арасында “инновасија” аңлајышына мұхтәлиф мөвгедән јанашылыр. Бә’зиләри буна јени техника вә технолокијанын тәтбиғи, бә’зиләри бир просес, бә’зиләри исә әввәлдә мөвчуд олмајан јени елми - зәһни јарадычылығын тәзаһүрү кими јанашыр. Әлбәтгә, инновасија јениликдир, јени фикрин мәһсулудур. Она көрә дә “инновасија” аңлајышына даһа кениш мигјасда јанашмағ лазымдыр. Мәсәлән, дикәрләри илә јанашы инди **истеһсал инновасијасы, техники - техноложеи инновасија, әмәјин тәшкили вә идарәетмәдә инновасија (јениликчилик)** вә с. һағгында данышмағ олар. Инновасија инновасија мөгсәдләри вә инновасија фәалијјәти илә бағлыдыр. Бу фәалијјәтлә әлағадар оларағ **мәһсул - инновасија, просес- инновасија, социал инновасија, идарәчилик инновасијасы** кими мејлләр дә арта биләр. Инновасија фәалијјәти, она олан тәләбат **инновасија просесләри нәзәријјәсинин** формалашмасыны ирәли сүрмүшдүр. Белә ки, инновасија просесләринин даһа кениш саһә вә проблемләрлә, о чүмлөдән инновасија бизнеси, јениликчилик, коммерсија фәалијјәти, фирма вә ширкәтләрин инновасија потенциалы, онларын јениликчилик стратегијасы, дәвләтин инновасија сијасәти, “рисг капиталы”, јениликләри һәјата кечирән субјектләрин, органларын фәалијјәти илә бағлы олмасы вә с. доғурдан да белә бир нәзәријјә вә ја концепсијаны зәрури етмишдир.

## § 3. Инновасија фәалијјәтнинин әсас мәрһәләләри

Инновасија фәалијјәти, инновасија менечменти адындан да бәлли олдуғу кими елми - техники тәрәггинин **стратегеи идарәетмә проблемләри илә билаваситә бағлыдыр**. Бурада инновасија фәалијјәти үзрә план - програмларын тәртиб едилмәсиндән тутмуш јени мәһсул бурахылышына, јени технолокијанын мәнимсәнилмәсинә гәдәр олан бүтүн просесләр, мәрһәләләр нәзәрә алыныр. Бир гајда оларағ, сәнајечә инкншаф етмиш өлкәләрдә, о чүмлөдән Јапонија вә АБШ - да **инновасија фәалијјәти ашағыдакы фәалијјәт нөвләри (мәрһәләләри) илә бағлы олур**:

1. **Дүңја мигјаслы вә өлкә дахили јени идејаларын өјрәнилмәси вә системләшдирилмәси** (истеһсалда вә базар сфераларында јени технолокија, јениликләр һағгында информасијаларын топланмасы, маркетинг хидмәтинин јаранмасы, сатыш мәсәләсинин өјрәнилмәси вә с.)

2. **Ашкара чыхарылмыш јени идејаларын сечилмәси**. (Һәмин идејаларын имканлары вә һәјата кечирилмәси. Бунун фирманын үмуми фәалијјәтинә, нүфузуна тәсири вә с.)

3. **Јени мәһсула потенциал базар тәләбатынын өјрәнилмәси**. (Истеһсал вә сатыш имканларынын арашдырылмасы, базар конјуктурасы вә рисгинин нәзәрә алынмасы, мәнфи вә мүсбәт чәһәтләрин, тәрәфләрин тутушдурулмасы, узун

мүддэтги мал алан вэ верэн партнёрларын мүэжжэн едилмэси вэ с.)

4. *Јени мэхсулун, технолокијанын иштисади сэмэрэсини тэхлиш вэ мүэжжэн едилмэси.* (Конкрет лажһэнин вэ мэхсулун техники - иштисади характеристикасы, бунун үчүн ресурсларын мүэжжэн едилмэси, маркетинг програмынын тәртиб едилмэси, рисг капиталынын мүэжжэн едилмэси вэ с.)

5. *Јени мэхсулун јарадылмасы.* (Мэхсул нүмүнэлэринин һазырланмасы, бунунла бағлы фирмадахили бөлмэ вэ хидмәтләр гаршысында вэзифәлэрин мүэжжэн едилмэси вэ конкретләшдирилмэси, истеһсал вэ сатыш һәчминин мүэжжэн едилмэси, мәнфәәтин көзләнилән сәвијјәсинин мүэжжэн едилмэси, фирманын истеһсал, малијјә вэ дикәр ресурс имқанларынын мүгајисәли тәһлили вэ с.)

6. *Иновасија менечментини тәшкилаты формаларынын тәкмилләшдирилмэси.* (Әкәр зәруријјәт варса; фирманын ијерархија идарәетмә сәвијјәси вэ үфүги елми - истеһсал - сатыш үзрә әлагәлэринин јени методларла әлагәләндирилмэси, онун чевик вэ комплекс системинин, структурунун һазырланмасы, лазым кәлдикдә јени ихтисаслашдырылмыш бөлмәлэрин, хидмәтлэрин (мәсләһәт гајдасында көмәклик, јарадычы группар, венчур бөлмәлэрин, мәркәзләшдирилмиш стимуллашдырылмыш фондларынын формалашдырылмасы вэ с.) јарадылмасы).

#### § 4. Иновасија илә бағлы рисгләр. Венчур капиталы вэ венчур бизнесменлији

Иновасија инвестисија тә’минаты илә билаваситә бағлыдыр. Инвестисија, сәрмајә марағы олмадан иновасијанын мадди, малијјә тә’минаты ола билмәз. Она көрә дә бу сферада олан ујғунсузлуглар, *гејри мүэжжәнликләр, рисг амилләри* нәзәрә алынмалыдыр. Иновасија илә бағлы рисгләр мүхтәлиф олур. Бир гајда олараг *иновасија сферасындакы рисгләр ашагыдакы истигамәтләрдә олур:*

1. Иновасија лажһәлэринә дахил олмуш елми - тәдгигат ишлэринин ашағы сәвијјәдә олмасы.

2. Иновасијанын техноложи вэ конструкция һазырлығында техники параметрлэрин мүтәрәгги стандартлардан кери галмасы.

3. Јени мэхсул истеһсалы мүддәтиндә, заман кәсијиндә ејни гәбил технолокијадан даһа мүтәрәггиси мејдана чыхдыгда.

4. Иновасија идејаларынын һәјата кечирилмәси үчүн лазым олан малијјә ресурсларынын сәһвән мүэжжэн едилмәси.

5. Лажһә мүддәтинә әһәмијјәтли дәрәчәдә әмәл едилмәдикдә.

6. Сатыш базары дүзкүн гијмәтләндирилмәдикдә.

7. Кәләчәк рәгабәтчиләр дүзкүн мүэжжэн едилмәдикдә.

Она көрә дә банклар (әсасән коммерсија банклары) иновасија просесини, кредит сijasәтини һәјата кечирәркән рисгли амилләри нәзәрә алмалы, ону идарә етмәлидир.

**Венчур капиталы** Базар принциплэринин кенишләндији бир шәраитдә елмлә истеһсалын интеграсијасына тә’ләбат нә гәдәр артса да истәр истеһсал фирмалары вэ истәрсә дә иновасија саһибкарлығы, бизнеси чидди рисгләрлә үзләширләр. Бу, садәчә олараг фирмаларын, фундаментал елмин базара зәиф ујғунлашмасы илә дејил, биринчи нөвбәдә малијјә проблемләри илә бағлыдыр.

Белә бир шәраитдә венчур капиталына олан тәләбат әһәмијјәтли дәрәчәдә артмышдыр. Венчур капиталы рисг мә'насы кәсб етсә дә инвестисија сферасында стабиллијин тә'мин едилмәсиндә мүнүм рол ојнајыр. Венчур капиталынын инвестисија фондлары сәһмләр гәјдасында ширкәтләрин, банк кредитләри, пенсия фондлары, әһалинин шәхси әманәтләри илә бир мәнбә кими әлаһәләндирилир. Беләликлә, венчур капиталы инвестисија фондлары формасында *малијјә капиталынын јени* функционал формасы кими мејдана чыхмыш олур.

**Венчур бизнесменлији,** Америкада инновасија фәалијјәтинин кенишләнмәси бу сәһәдә өзүнәмәхсус саһибкарлыг формаларыны, о чүмләдән венчур (рисг) бизнеслијини формалашдырмышдыр.

Венчур бизнеси мүстәгил фәалијјәт кәстәрән кичик фирмалардыр. Бу фирмалар јени мәһсулларын лајиһәләшдирилмәси вә тәдгиги, истеһсалы илә мәшғулдур. Белә фирмалар Јапонијада да кениш јајылмышдыр. Фирмалар һәм ихтирачылыг вә һәм дә елми ахтарышла мәшғул олурлар, бөјүк фирмаларда гыз фирмасы кими фәалијјәт кәстәрә билирләр. *Венчур фирмасынын јарадылмасы үчүн ашағыдакылар лазымдыр:*

*Биринчиси,* малијјәләшмә мәнбәји - рисг капиталы: *икинчиси,* венчур фирмасынын кәлир кәтирә биләчәк потенциалы (потенциалын прогнозлашдырылмасы): *үчүнчүсү,* инновасија идејаларынын мөвчудлуғу: *дөрдүнчүсү,* фирманын мәһсулуна базар тәләбатынын олмасы (мөвчуд мәһсулларла мүгајисәдә). АБШ-да венчур инвестисијасынын хүсуси чәкиси 39 фаиздән чоһдур.

Венчур мүәссисәләр бүтүн һалларда мүстәгил фәалијјәт кәстәрмир, ајры-ајры ири ширкәтләрдә даһили лајиһәләр дә мөвчуд ола билир. Базарда јенилијин сатылмасы рәгабәтлә бағлы олдуғуна кәрә инновасија менечеринин ән башлыча вәзифәләриндән бири дә венчур фирмасынын рисгинин азалдылмасыдыр.

## § 5. Инновасија фәалијјәтинин јахшылашдырылмасы

Кечид дөврү илә үзләшән постсовет дөвләтләриндә инновасија сферасы әһәмијјәтли дәрәчәдә зәифләмишдир. Бу нәинки стратеги планда, тактики, чари јанашмаларда, фәалијјәтдә дә өзүнү кәстәрмишдир. Дөвләт органлары инновасијаја тәләбатын (спрос) јаранмасында, бу ишин тәнзимләнмәсиндә, она нәзарәт едилмәсиндә зәиф иштирак етмишләр. Чари мәнфәәт даһынча гачан хырда бизнесменләр исә коммерсија фәалијјәтинә даһа чоһ үстүнлүк вермишләр. Инди советләр дөврүндә олан "елм - истеһсалата" модели бир нөв јаддан чыхмышдыр. Инновасија фәалијјәтинин јахшылашдырылмасы чоһ аспектли мәсәләләрә системли јанашмағы тәләб едир. Бу, әсасән ашағыдакылардан ибарәтдир:

1. Субсидијалар, контрактлар, кооператив мүгавиләләр (разылашмалар).
2. Приоритет лајиһәләрин (хүсусилә експертдән кечәнләрин) сечмә, селектив гәјдада малијјәләшдирилмәси.
3. Даһили вә харичи базарлар үчүн рәгабәт габилијјәтли мәһсул истеһсал етмә үзрә тәдбирләр, рәгабәт мүһити јаратма.
4. Әһәмијјәтли верки күзәтләри етмә.
5. Күзәштли кредитләшмә.

6. Күзөштүлү амортисасија.

7. Күзөштүлү көмрүк рүсумлары вэ с.

Нөзөрө алмаг лазымдыр ки, инновасија эксэр халларда рисгли характер дашыҗыр вэ алынмыш кредитлэр ғыса бир анда дивидент кэтирмир. Она көрө дө дөвлэтин инновасија вэ инвестисија сијасэтиндө бу чөһөт һөкмөн нөзөрө алынмалыдыр. Јапонияда, Франсала, АБШ - да инновасија үзрө мөгсөдли - програмларын тэртиб едилмэсиндө дөвлэтин тэнзимләҗичи ролу даһа чох нөзөрө чарһыр.

## § 6. Инвестисија менечменти

Инвестисија, инвестисија фэалијэти милли игтисадијјатын эн вачиб проблемлэриндөн биридик. Бу, мөнфэат элдэ етмэк мөгсөдилө капитал гојулушу илө элагөдардыр. (“Инвестисија” сөзү латынча элавө гојулуш мө’насында ишлөдилер). Лакин инвестисијанын сона чатмасы илө мөнфээтин элдэ едилмэси заман, вахт етибарилө үет - үетө дүшмэҗө дө билэр, елэ эсасэн дүшмүр дө, чүнки инвестисија биринчи анда кэлир кэтирмир. Бир чох алимлэр “инвестисија” анлајышыны “эсаслы вэсаит гојулушу” анлајышындан кениш мө’нада баша дүшүрлэр. Мөсөлөн, И. А. Бланк буну биринчинин һәм дө элавө олараг сөһмлэр, истигразларла элагөдар олмасы, патентлэрин, лисензијаларын, “ноу-хау” вэ с. элдэ едилмэси вэ ликэр малијјө - инновасија механизмлэри илө бағлылығы илэ изаһ едик.<sup>1</sup> Лакин ајдындыр ки, капиталын инвестисијалашдырылмасы биринчи нөвбэдэ узун мүддэтти вэсаит гојулушу илө, узун мүддэтти тэлэбатла элагөдардыр. Бунунла белэ инвестисија ғыса мүддэтти малијјө гојулушу (сөһмлэр, сертификатлар вэ с.) вариантында да ола билэр. Игтисади эдөбијјатларда һағлы олараг “үмуми инвестисија” вэ “халис инвестисија анлајышлары бир - бириндөн фэрглөндирилир. Биринчи илө икинчинин фэрглөндирөн амортисасија ајрымлары мөблэғидик (амортисасија ајрымлары үмуми инвестисијадан чыхылдыгда халис инвестисија мөблэғи алыныр). *Ајры-ајры өлкэлэрдө вэ јахуд иллэрдө онлар, һабелө макрөигтисади индикаторлар арасында нисбэтлэр сон дэргчө мүхтэлиф ола билэр. Бу вариантлар белэ ола билэр:*

1. Үмуми инвестисија амортисасија ајырмаларына бэрабэр ола билэр.
2. Үмуми инвестисија амортисасија ајырмаларындан аз ола билэр.
3. Халис инвестисија амортисасија ајырмаларындан аз вэ јахуд чох ола билэр.
4. Үмуми инвестисија амортисасија ајрымларындан чох ола билэр.
5. Халис инвестисија милли кэлир тэркибиндө мүхтэлиф нисбэтлэрдө (аз вэ чох, һөдциндөн артыг аз вэ чох) ола билэр.

Һэмин нисбэтлэрин мөнфилији өлкэнин игтисади потенциалына, дөвлөт кэлирлэринө, игтисади артыма да мүвафиг тэ’сир көстэрир. Халис инвестисија артырса, һәм дө кэлирлэри чохалдырса (инвестисија кэлирлэри халис инвестисија һөчминдөн чох олдугда) бу һал игтисади эдөбијјатда “*мультиплика*”тор еффект адландырылыр. Бу, инвестисијадан элдэ едилөн кэлирин артым эмсалында өз ифадэсини тапыр. Мөсөлөн, инвестисијанын һөчми 200 милјон манат, ондан элдэ едилөн кэлир 440 милјон манатдырса онда элавө кэлир вэ јахуд эмсал 2,4 дөфэ

<sup>1</sup> И. А. Бланк. Инвестиционный менеджмент. Киев, 1995, стр. 12.

артмыш олачагдыр. Халис инвестициянын өзүнүн һечминин артымы, һабелә халис инвестициядап көзләнилән кәлир нормасынын (фактики) артым әмсалы бир чох амилләрдән, һабелә макроигтисади вә локал кәлирләрин јығым вә истеһлака ајрылмасы нисбәтиндән асылыдыр. Әксәр игтисадчылар бу нисбәти әсас шәрт кими гәбул едирләр. Лакин бу “әсас шәрти” бәрабәр шәраит даһилиндә баша дүшмәк лазымдыр, *әсас шәрт милли (локал) кәлирин һәчми вә игтисади артымдыр*. Галан проблемләр (шәртләр) сырф малијјә - кредит механизмләри, процессләри илә бағлыдыр. Мәсәлән, инфлясия сүрәти артдыгча инвестиция илә бағлы нәзәрдә тутулан кәлирин вәзни, әһәмијјәти азалыр, гијмәтдән дүшүр, борч капиталынын фаизи дәрәжәси артдыгда инвестицияга тәләбат ашағы дүшүр. Она көрә дә инвестицияга олан әјри тәләбатын һәчми игтисади, кибернетик әдәбијјатларда әсасән ашағыдакы дөрд вариантда верилир.<sup>1</sup>

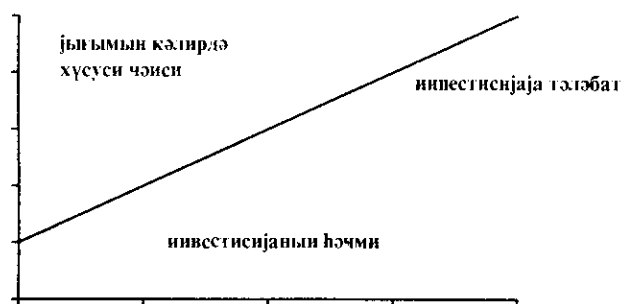

1) Әлдә едилән кәлирләрдә јығымын хүсуси чәкисиндән асылы олараг инвестицияга олан әјри тәләбатын һәчми



2) Көзләнилән халис мәнфәәттән асылы олараг инвестицияга олан әјри тәләбатын һәчми

<sup>1</sup> И. А. Бланк. Инвестиционный менеджмент, Киев, 1995, стр. 15.

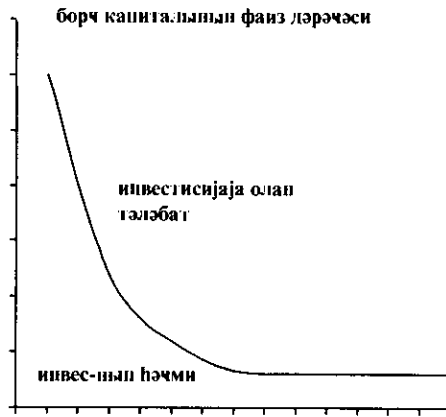

3) Борч капиталынын фаиз дэрэчэсиндэн асылы олараг инвестиция олан эври тэлэбатын һэчми



4) Нээрдэ тутулан информация сүрэгиндэн асылы олараг инвестиция олан эври тэлэбатын һэчми

Көрүндүжү кими, биринчи вариантда адамбашына дүшөн кэлрлэр аз олдугда вэ кэлрлрэн олан хэрчлэрин эсас һиссэси истеһлак (хүсусилэ постсовет дөвлөтлриндэ эрзаг хэрчлэри) хэрчлэри тәшкил етдикдэ инвестиция тэлэбат азалыр, кэлрлрдэ жығымын хүсуси чэкиси артдыгда исэ инвестиция олан тэлэбат артыр. Постсовет дөвлөтлриндэ бир тэрәфдэн *һэжат сәвијјэсинин ашагы олмасы, дикэр тэрәфдэн исэ эманәтлрин инфляциясы) һэмин вәсәитлрин инвестиция мәнбәји ролу ојнаја билмәси шансыны демәк олар ки, сыфыра ендирмишидир.* Икинчи вариантдан көрүндүжү кими, нээрдэ тутулан (көзләнилән) халис мәнфәэт нормасынын артымы инвестиция олан тэлэбаты стимуллашдырыр. Лакин инвестиция фәалијјәти бир чох һалларда рисглрлэ бағлы олдуғуна көрә (хүсусилэ венчур бизнесиндэ) белә нормалара һәмишә чатмаг мүмкүн олмур. Јухарыдакы

вариантлардан фэргли олагаг *учунчу вэ дэрдунчу вариантларда* борч фаизинин вэ инфлјасијанын јүксэлмэси инвестисија һэчминин азалмасына кэтириб чыхарыр.

*Ајры - ајры эдэбијјатларда инвестисија мухтэлиф гайдада тэснифата ајрылыр.* Лакин инвестисијанын истигамэтлэри вэ формалары нечэ дејэрлэр, стандарт характер дашыјыр. Бунунла белэ, һэр бир өлкэнин өз инвестисија структуру спесификлији вардыр. *Инвестисија ашагыдакы эламэтлэр бахымындан тэснифата ајрылыр:*

Бурада *малијјэ инвестисијасы дедикдэ* эсасэн гијмэтли кағызлар, *муствэгим инвестисија дедикдэ* бирбаша инвесторларын вэсаит гојулушу, *гејри муствэгим инвестисија дедикдэ*, башга инвесторлар вэ ја малијјэ васитэчилэри вэ ја шэхслэрин иштиракы илэ инвестилэшдирмэ нэзэрдэ тутулур.

*Инвестисија фэалијјэтинин идарэ едилмэси дэвлэтин стратежи игтисади сijasэтиндэ муһум јер тутур.* Ајры-ајры мадди вэ гејри-мадди истехсал саһэлэринин мэркэзлэшмиш гайдада малијјэлэшдирилмэсинин мэхдудлашмасы неч дэ инвестисија вэ инновасија саһэсиндэ дэвлэтин бу саһэдэки ролунун дондурулмасы демэк дејилдир. Дэвлэтин бу саһэдэ игтисади идарэетмэ функцијасынын фэаллашмасы зэрурилији инвестисијаја олан дахили вэ харичи базарын тэлэбатындан, рэгабэтин тэлэблэриндэн ирэли кэлир. Она көрэ дэ инвестисијанын идарэ едилмэси јалныз ајры - ајры нормалар вэ тэлиमतларла мэхдудлашмамалы, концептуал эсасларла һэјата кечирилмэлидир. Һэр бир өлкэнин һэгиги милли инвестисија менечменти формалашмалыдыр, истэр дэвлэт вэ истэрсэ дэ гејри - дэвлэт функционал вэ саһэ компетенсјалы органлары, харичи институтлар, о чүмлэдэн трансмилли ширкэтлэр, инвестисија ширкэтлэри, бу проблем үзрэ мэслэхэтчилэр системли гайдада белэ бир менечментин ишлэк олмасына тэмин етмэлидир.

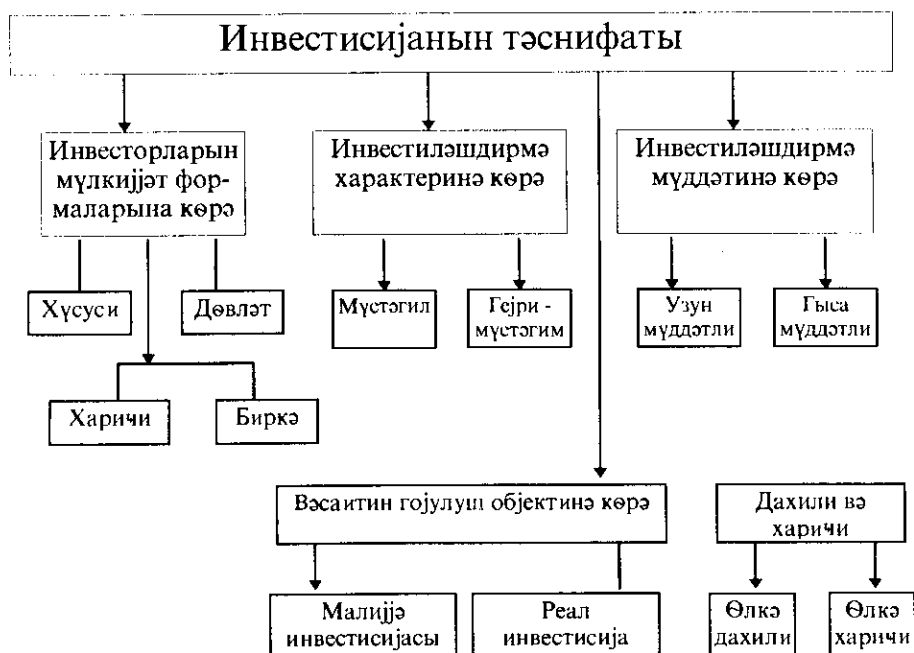



Инвестисијанын дикэр тәснифләшдирмә системләри, гәјдасы да вардыр.

### Инвестисија фәалијәтинин дәвләт тәнзимләмәсинин әсас формалары



## XXI ФӘСИЛ АНТИБӨҖРАН ИДАРӘЕТМӘ (БӨҖРАН - МЕНЕЧМЕНТ)

### §1. Антибөһран менечментин маһижәти

Базар системи шәраитиндә фирмаларын рәгабәт мүбаризәси онлардан бир чохунун сырадан чыхмасы илә нәтичәләнир. Бу һал белә игтисади систем үчүн тәбии сајылыр. Бунунла белә ифласа уғраманын гаршысынын алынмасында вә јахуд бу просесин башга позитив вариантда һәлл едилмәсиндә менечерләрин бөјүк ролу вардыр. *Өз ишинә чидди, пешәкар јанашан менечер антибөһран тәдбирләрини ифласа уграма баш верәндән сонра дејил, сабитлик позуланын илк вахтларындан һәјата кечирир.*

Антибөһран тәдбирләри системли характер дашыјыр вә она көрә дә чохчәһәтли вә чохтәрәфли олур. *Антибөһран идарәетмә* хошакәлмәз һалларын гаршысынын алынмасы, фирманын потенциалындан сәмәрәли истифадә едилмәси, чәтинликләрин арадан галдырылмасы, базар мөвгејинин (маркетинг тәдбирләри) мөһкәмләндирилмәси үзрә *програм характерли тәдбирләр системидир*. Лакин бүтүн фирмалар үчүн һәмин тәдбирләр ејни, стандарт ола билмәз, һәр бир мүәссисәнин вә өлкәнин өз реаллығы вардыр. Бунунла јанашы антибөһран тәдбирләринин мәзмунча бир сыра охшар чәһәтләри вә менечерләрә олан тәләбләрдә ујғун принципләр вардыр. Мәсәлән, һәр јердә менечердән јениликчилик, дәрин елми-техники вә игтисади тәфәккүр тәләб олунур. Әксинә, менечердә белә тәфәккүрүн формалашмасы конкрет шәраити нәзәрә ала билмәјә, гејри стандарт гәрарлар гәбул етмәјә имкан јарадыр.

*Антибөһран менечментлә антибөһран маркетинг арасында үзвү әлағә вардыр.* Базарын тәләбләринин өјрәнилмәси (ән мүәсир методларла) вә ондан истеһсал үчүн мүвафиг нәтичәләрин әлдә едилмәсиндә маркетинг мүһүм әһәмијјәт кәсб едир. Јалныз белә олан шәраитдә сабитлик јаранар вә мәнфәәт әлдә етмәк олар. *Беләликлә, саһибкарлыг, бизнес фәәлијјәтиндәки угурларын әлдә едилмәси антибөһран менечментин вә антибөһран маркетингин имканларындан бачарыгла истифадә етмәји тәләб едир.* Бунун үчүн нәинки ајры-ајры фирма вә ширкәтләрдә, һәтта биз дејәрдик ки, макроигтисади сәвијјәдә антибөһран тәдбирләри (структур сијасәти, сәмәрәли сечим проблемләринин һәлли вә с.) стратегијасы, макроигтисади менечмент тәдбирләри көрүлмәлидир. Һәм дә стратеги програмлар чари вә преспектив планларла, стратеги менечментлә үзвү шәкилдә әлағәләндирилмәли вә ән мүәсир методлар вә васитәләрлә һәјата кечирилмәлидир. Бир сөзлә, үмуми менечментин методлары, принципләри вә функцијалары әсасында фирмаларда, ширкәтләрдә малијјә менечменти, маркетин менечменти, инновасија вә инвеститисија менечментләри формалашмалыдыр.

Мүәссисә вә ширкәтләрин малијјә вәзијјәти бир јох, бир чох комплекс көстәричиләрдә ифадә олунур. Инди һәр бир фирма вә ширкәт фәәлијјәтини сәмәрәли тәшкил етмәјә, тәдијјә габилијјәтини јүксәлтмәјә, әлверишли стратегија сечмәјә, бир сөзлә, малијјә ресурсларыны сәмәрәли идарәетмәјә чалышыр. Лакин

онларын һамысы буна наил ола билмир. Нә үчүн? *Бунун үчүн антибөһран идарәетмә системи чәрчивәсиндә системли, комплекс малијјә тәһлили апармаз лазымдыр.* Белә тәһлил тәсәррүфат субъектләринин малијјә вәзијјәтини өјрәнмәјә, еһтијатлары, мәнбәләри ашқара чыхармаға, малијјә вәзијјәтини јахшылашдырмаға имкан верир. *Антибөһран менечментиндә (илкин мәрһәләдә, мәгсәдли програм вә јахуд тәдбирләрдәи әввәл ашагыдакылары диггәт јетирмәк лазымдыр:* 1. Актив вә пассивин структуру, нисбәти. 2. Тәдијјә габилијјәти. 3. Балансын ликвидлији. 4. Әм-лак вәзијјәти. 5. Вәсаитләрин дөвријјәси. 6. Дебитор вә кредитор борчларынын вәзијјәти. 7. Капитал вә сатышын рентабеллији. 8. Үмуми малијјә сабитлији вә ишкүзар фәаллыг. Бунлар фирма вә ширкәтләрин фәалијјәт нәтичәләрини гижмәт-ләндирмәјә, *әләвә игтисади потенциалы ашқара чыхармаға имкан верир.*

Антибөһран идарәетмә бу проблемлә мәшғул олан нүфузлу игтисадчылар тәрәфиндән бир мәнәлы изаһ едилмир. *Биринчисә,* антибөһран идарәетмә микроигтисади категорија һесаб едилир. *Икинчисә,* бу гәјдалы идарәетмә фирмаларын ифласа уғрамасы илә әлагәләндирилир.<sup>1</sup> Антибөһран идарәетмәјә доғрудан да Гәрб өлкәләриндә бу аспектдә, бу сәвијјәдә јанашылыр. Лакин бунунла белә бөһран әлејһинә тәдбирләр, идарәетмә методлары макроигтисади сәвијјә фирма вә ширкәтләрин бүтүн проблеми илә дә әлагәләндирилмәлидир.

Антибөһран идарәетмә С. Белјајев вә В. Кошкинин фикринчә *ашагыдакы мәсәләләри әһтә едир:*

Мүәссисәләрин тәдијјә габилијјәти сәвијјәси, тәдијјә габилијјәтинин олмамасы сәбәбләри; антибөһран идарәетмәнин һүғуги әсаслары; тәдијјә габилијјәти олмајан мүәссисәләрдә социал, әмәк мүнәсибәтләри; тәдијјә габилијјәти олмајан мүәссисәләрин малијјә тәһлили; антибөһран маркетинг стратегијасы; антибөһран инвестицијә мәсәләләри; оператив рәһбәрлик; ишчи һејәтинин идарә едилмәси; мүәссисәләрин ләғв едилмәсинин тәшкилаты механизмләри; ифласа уғрама проблемләри.<sup>2</sup> Лакин мүәллифләр антибөһран идарәетмә мәсәләләрини *идарәетмәнин үмуми принципләри вә функцијялары илә әлагәләндирмәмиш, һәм дә антибөһран мәсәләләри јалныз фирма сәвијјәсиндә изаһ едилмиш, макроигтисади проблемләр нәзәрдән кечирилмәмишдир.*

## **§2. Антибөһран идарәетмә вә фирмаларын игтисади стратегијасы**

Антибөһран тәдбирләри бир чох проблемләрлә о чүмләдән: фирма вә ширкәтләрин ифласа уғрамасы, хаммал-материалларын алынмасындан башламыш сон-һазыр мәһсул бурахылышына гәдәр олан гејри мүәјјән просесләр, мәнфәәтин азалмасы-зәрәрин, иткиләрин чохалмасы, өдәмәләр бөһраны, онларын рәгабәт мөвгеләринин зәифләмәси, инвестисијә фәалијјәтинин зәифләмәси вә с. илә әлагәдар олараг јухарыда кәстәрилән бөһранлы һалларын *јумишадылмасы, нејтраллашдырылмасы* зәурәтиндән ирәли кәлир. *Һәмин тәдбирләр системиндә ән башлыча јери ашагыдакылар тәшкил едар:* 1. Фирма вә ширкәтин истәһсал-малијјә

<sup>1</sup> Теория и практика антикризисного управления. М. 1996, стр.33.

<sup>2</sup> Теория и практика антикризисного управления. Под ред. С. Г. Беляева и В. И. Кошкина. М.1996.

вэзијјетинэ, рэгабэт мүһитинин тәһлилинэ онлары бу бөһран вэзијјетинэ кәтириб чыхаран харичи (екзокен) вә дахили (ендокен) амилләрин системли, чох аспектли тәһлили, бу эсасда вэзијјетин гијмәтләндирилмәси; 2. Фирмаларын әмтәә сижәсәтинин, гијмәт вә сатыш сижәсәтинин *реаллыгынын гијмәтләндирилмәси*; 3. *Бөһран әмәлә кәтирән амилләрин интенсивлији* вә онлар арасындакы нисбәтин мүәјјән едилмәси; 4. *Бөһран вэзијјетини зәифләдән амилләрин нәзәрә алынмасы* вә онларын тә”сир даирәсинин кенишләндирилмәси вә эсасда негатив һалларынын дондурулмасына чәһд едилмәси; 5. Бөһран вэзијјетинин *илкин мәрһәләсиндә, кизли вэзијјәти*, нечә дејәрләр рүшәјим һалында ашкар едилмәси, онун кәләчәк мәрһәләләрә кедиб чатмасына јол верилмәмәси; 6. Бүтүн бунлар эсасында *антибөһран идарәчилик стратегијасы вә тактикасынын ишләниб һазырланмасы*, бу стратегијанын фирмаларын миссијасы илә үзвү шәкилдә әлагәләндирилмәси. Бурада фирма вә ширкәтләрин *стратежи потенциалынын күчләндирилмәси вә зәифләдилмәси мејиләринә, амилләринә дә диғгәт јетирилмәлидир*, һәр чүр негатив кәнарлашма һалларынын арадан галдырылмасына, фирмаларын фәалијјетинин һәртәрәфли сағламлашдырылмасына (санасијасына) чәһд едилмәлидир. Бу заман малијјә менечменти, маркетинг, стратеги менечмент, стратеги контроллинг, фирма дахили игтисади-статистиг тәһлил үзрә експертләрин фикирләри нәзәрә алынмалыдыр. Көрүндүјү кими, антибөһран идарәетмә фирмаларын игтисади стратегијасында мүһүм јер тутур. Бунунла белә антибөһран идарәетмәнин ади игтисади стратегијадан фәрғи *онун игтисади һадисәләри габаглама сәчијјәсинә малик олмасыдыр*. Фирма вә ширкәтләр һәлә ашкар олунмамыш, кизли вэзијјәт сәвијјәсиндә галан ситуасијалар, тәһлүкәли һаллар һағгында дахил олан информасијалара, сигналлара кечикмәдән, вахтында, оператив гајдада чаваб вермәји бачармалыдыр. Тәһлүкәли һаллара белә реаксија вермә гајдасы бә”зи әдәбијјатларда *реактив идарәетмә* адланыр.<sup>1</sup> “Реактив идарәетмә” истәһсал иткиләринин, о чүмләдән итки нөвләринин, нәзәрдә тутулмајан-көзләнилмәз иткиләрин азалдылмасында мүһүм әһәмијјәт кәсб едир. Белә идарәетмә *фәал идарәетмә* кими дә гијмәтләндирилир вә стратеги, узунмүддәтли прогнозлашдырма, планлы, оптимал идарәетмә илә әлагәләндирилир. Бүтөвлүкдә бурада јенә дә *реактив стратегији идарәетмә* эсас мөвгәјә малик олур. Бурада ән вачиб мәсәләләрдән бири екстраполјасија эсасында прогнозларын верилмәси, оператив тәдбирләр ичәрсиндә ән өнәмли тәдбирләрин сечилмәси, фирма үчүн тәһлүкәли һалларын дајандырылмасы, бу һаллара чаваб реаксијасынын верилмәси, лазым кәлдикдә фөвгәладә тәдбирләрин көрүлмәси, стратеги вә оператив тәдбирләрин һәјата кечирилмәсидир. Јухарыда дејиләнләр бахымындан менечмент саһәсиндә мәшһур мүтәхәсис олан П. Драккер белә бир аксиоматик нәтичәјә кәлмишдир: а) Бизнес фәалијјәти һәртәрәфли тәһлил олунмалы вә гијмәтләндирилмәлидир; б) Бизнес фәалијјәти сәмәрәли олмалыдыр; в) Онун потенциалы дүзкүн мүәјјәнләшмәли вә һәјата кечирилмәли-дир, әкс тәғдирдә бу бизнеси јени дәјишилән шәраитә чаваб верә билән башга бир бизнесә чевирмәк лазымдыр. Рәгабәт проблеми илә мәшғул олан көркәмли мүтәхәсис М. Портер исә бурада рәгабәт мүһитинин арашдырылмасына,

<sup>1</sup> Стратегия тактика антикризисного управления фирмой. Санкт-Петербург, 1996, стр.85.

рөгабәт үстүнлүү, әмтәәләрин аз хәрчлә истәһсалы вә әмтәәләрин дифференсациясы (јени кејфијјәтли мәһсуллар) кими мәсәләләри өн плана чәкир. Әслиндә П. Драккер вә М. Пор-терин бу фикирләри һеч дә концептуал сәчијјә дашымыр, чүнки бу, бизчә истәһсал саһибкарлығынын ади вә мүгәддәм шәртләриндән биридир.

### §3. Антибөһран идарәетмә вә рисгләрин идарә едилмәси

Игтисадијјатын базар модели шәраитиндә фирма вә ширкәтләрин тәһлүкәли вәзијјәтлә үзләшмә еһтималы чох олур. *Гејри мүәјјәнлик һаллары үзгүи ситүасиялар вә рисгләр төрәдир.* Рисгләр мөвчуд, чари дөврләрдә дә, стратеги мөгсәдләрин, програмларын ичрасы илә бағлы көзләнилән хошақәлмәз һаллар, иткиләрлә дә шәртләшә биләр. Чүнки һәр ики вахт кәсијиндә фирма вә ширкәтләр мүхтәлиф рисгләрин (истәһсал рисги, малијјә рисги, кредит рисги, валјута рисги, бүтөвлүкдә игтисади вә сияси рисг) *нәтичәсиндә өз рәгабәт мөвгеләрини итириб ифласа уграја биләрләр.* Она көрә дә бурада ән принципал мәсәләләрдән бири фирма вә ширкәтләрин фәалијјәтиндә көзләнилән вәзијјәтин өјрәнилмәси, прогнозлашдырылмасыдыр. Бунун үчүн һәр бир фирма вә ширкәт *белә бир суаллары өзләри үчүн ајдышлашдырмалыдырлар:*

Рисгләр нәдән ирәли кәлир? Рисгләрин мәнбәләри һансылардыр? Рисгләрин еһтималы сәвијјәси нечәдир? Рисгләри нечә азалтмаг олар? Көзләнилмәз рисг мөјлләрини нечә ашкара чыхармаг олар? Рисгләр нәтичәсиндә көзләнилән потенциал иткиләри нечә мүәјјәнләшдирмәк олар? Көзләнилән вә көзләнилмәјән рисгләрин бир-бириндән нечә ајырмалы, фәргләндирмәли?

Бир сыра рисгләр бир гајда олараг стандарт, тирик һаллар кими тәзаһүр едир вә рәсми статистик, малијјә, мүһасибат учоту јолу илә индентификасия олунур. Бурада ајры-ајры сфералар, проблемләр үзрә (малијјә, истәһсал, инвестисия вә с.) рисгләрин гүјмәтләндирилмәси, нормал проселәрдән кәнарлашма һалларынын мүәјјән едилмәси мүһүм әһмијјәт кәсб едир. Бу о демәкдир ки, биз рисгләрә, ондан ирәли кәлән хошақәлмәз һаллара һәм дә фирма вә ширкәтләрин өз мөгсәдинә, миссиясына наил ола билмәмәси, һабелә саһибкарлыг фәалијјәтинә әнкәл төрәдән, әкә тәһсир едән үмуми ситүасиялы, интегратив бир амил кими гүјмәт вермәлијик. Үмумијјәтлә хүсуси сәчијјә дашыјан рисгләрин вә үмуми рисгләри гүјмәтләндирмәдән, гүјмәтләндирмә методлары сечмәздән әввәл *онларын мүмкүн ола билән вә ола биләчәк мәибәләри индентификасия олунмалы* вә мүәјјән рисгләр категориясына - мәлүм, көзләнилмәз вә прогнозлашдырыла билән - аид едилмәли, *сонра иеә рисгли һалларын баш вермәси тезлији мүәјјән едилмәли*, статистик - ријазии тәһлили апарылмалыдыр. Апарылан тәһлил чәрчивәсиндә рисгләрин имитасиялы тәһлили хүсуси әһмијјәтә маликдир. Тәһлил әсасында рисгләрин оптимал һалда идарә едилмәси концепсиясы вә һәмин рисгләрин азалмасы үзрә тәдбирләр системи ишләниб һазырланмалыдыр.

Базар мүнәсибәтләри шәраитиндә *ән башлыча проблем сәмәрәли сечимә наил олмаг вә сәһв етмәмәкдир, јахуд бурахылан сәһвләри минимума ендирмәкдир*, үзләшән проблемләри јумшалтмаг үчүн әләвә мәнбәләр, јоллар ахтармагдыр, мүвафиг гәрарлар гәбул етмәкдир. Бүтүн бунлар нәтичә етибарилә рисгин сәвијјәсини

гијмэтлэндирмэји, рисглэри азалтмаг мэгсэдилэ тэдбирлэр системини ишлэјиб һазырламағы, **бир сөзлэ, рисглэри идарэ етмэји тэлэб едир.**

Бурада рисг-менечмент стратекијасы мүһүм эһэмийјэт кэсб едир. **Рисг-стратекијанын башлыча вэзифэси** гејри мүэјјонлик шэраитиндэ мүвафиг фөндлэр вэ методлар тэтбиг етмэклэ рисглэрин идарэ едилмэсини тэ"мин етмэкдэн ибарэтдир.

**Стратежи - менечментин эсас гайдасы, принципи ашагыдакылардан ибарэтдир:** 1. Максимум кэлир элдэ етмэ. 2. Нэтичэлэрин оптимал еһтималы. 3. Нэтичэлэрин оптимал кэнарлашмасы. 4. Газанч вэ рисг кэмијјэтинин оптимал элагэлэндирилмэси.

Бүтүн бу гайдалара эмэл етмэ бөјүк рисглэрдэн јаха гуртармаға, фактики вэ көзлэнилэн газанчлар арасында элагэ јаратмаға, рисглэри минимум һөддө чатдырмаға, сэрмајэ гојулушунда, инвестисија вэ инновасија сијасэтиндэ оптимал вариантлар сечмэјэ имкан верир. Элбэтте, реал шэраитин **мөһөдулашдырычы амшлэри** һэмин проблемин һэллинэ мане ола билэр вэ олур. **Белэ шэраитдэ оптимал сечим нээријјэси, консепсијасы да өз һэллинэ чэтин тапыр, өзү сечим гаршысында галыр, тэсадүфи, көзлэнилмэз һадислэр тэсадүфи, көзлэнилмэз иткилэрэ кэтириб чыхарыр** вэ нэтичэдэ иткилэрин еһтимал олунан кэмијјэтини мүэјјон етмэк һејли чэтинлөшир. **Һэмин иткилэри ашагыдакы кими тэснифата ајырмаг олар:**

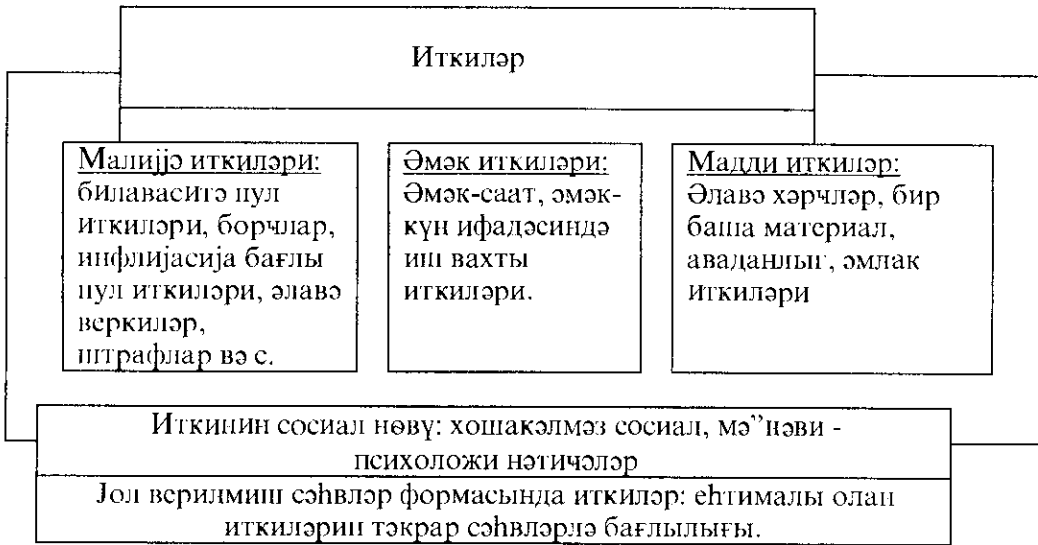

#### **§4. Бөһран менечментинин Гэрб тэчрүбэси**

Бөһран ситуасијасы, ситуасијалы бөһран бөһран-менечмент консепсијасындан ардычыл оларат истифадэ олунмасыны тэлэб едир. **Һеч ким, һеч бир заман өзүи бөһран вэзијјэти сечмир вэ сечмэк истэмир.** Лакин базар системиндэ бу, һэр бир фирма вэ ширкэтэ, һэм стандарт вэ һэм дә јени кејфијјэтдэ сирајэт едэ билэр. Она көрэ дә һэр бир фирма вэ ширкэт, бүтөвлүкдэ дөвлэт һэр ан **белэ бөһрани һазыр олмалы, хэбәрдарлыг тэдбирлэри көрмөлидир. Белэ тэдбирлэр проблемли менечмент**

*чэрчивэсшдэ һэлл олуималыдыр.* Бэ'зи мүүлһифлэр һотта фирма вэ ширкэтлэрдэ “проблемлэр үзрэ менечмент” штатынын ачылмасыны мэгсэдэујғун һесаһ едирлэр. *Проблемлэр үзрэ менечмент бир гайда олариг ашагыдакылары һэлл етмэлһидир:* 1. Ситуасија вэ проблемлэри өјрэнмэк, мүэјјэн етмэк, онун локаллыг вэ глобаллыг һүдудуну арашдырмаг. 2. Ситуасијаларын (ардычыл, тэсадүфи вэ с.) проблемэ, проблемин ситуасијаја тэ'сирини гијмэтлэндирмэк, прогнозлашдырмаг. 3. Һэмин фирма вэ јахуд ширкэт үчүн ситуасија вэ прблемлэрин баш вермэси вэ һэлл едилмэси јоллары. 4. Ујғун програмын һазырланмасы. 5. Имканын мөһдудлулуғуну нэ-зэрэ алараг проблемин селектив, приоритет (вачиб) гайдада һэллини. 6. Фирмадахи-ли вэ фирмадан кэнар амиллэрин, проблем јарадан шэраитин вөһдөт һалында нэ-зэрэ алынмасы, лазым кэлдикдэ зэрури дүзэлишлэрин едилмэси. 7. Фэалијјет сис-теминиһ һазырланмасы, оператив вэ тактики стратегијанын элагэлэндирилмэси.

## XXII ФӘСИЛ МАРКЕТИНГ. МАКРОМАРКЕТИНГ

### §1 Маркетинг идарәтмәнин базар концепсијасы кими

Саһибкарлыг фәалијәти илә маркетинг арасында үзвү элагә вардыр. Буна бахмајараг дүнјанын ән мәһшур маркентоглары белә “Маркетинг” котегоријасыны дәгиг тәриф верә билмәмишләр. Маркетинг әмтәэләрин истехсалчыдан истехлакчыја чатдырылмасы, онларын һәрәкәти илә мәшғул олан бир фәалијәт нөвүдүр. Бунунла белә “Маркетинг” анлајышына чох кениш әһатәли игтисади фәалијәт нөвләри вә игтисади просесләр дахил едилир: маркетинг концепсијасынын ишләниб һазыланмасы вә һәјата кечирилмәси; јухарыда көстәрилән проблемләр үзрә фирмадахили гәрарларын гәбул едилмәси; фирманын базарда иштиракынын тәмин едилмәси үзрә тәдбирләрин һазырланмасы, очүмләдән әмтәэләрә тәләбатын (спрос) өјрәнилмәси, фирмаларын истехсал - сатыш фәалијәтинин комплекс тәшкили. *Беләликлә, маркетинг фирманын “истехсал - әмтәә - базар гижмәти” кими зәнчирвары компонентләр системини әһатә едир.*

Мүасир маркетинг башлыча вәзифәси мәһсулун бәзәрин тәләбләринә ујғунлашдырылмасыдыр. Буна исә илкин шәрт кими сәмәрәли, габагчыл технолокија әсасында наил олмаг мүмкүндүр. Маркетинг фәалијәтиндә ән башлыча мәсәлә програмын һазырланмасыдыр. Маркетинг програмы мәһсуллар, базарын тәдгиги, мәһсул истехсалынын технолокијасы, сатышын тәшкили вә с. проблемләри әһатә едир. Програмын тәртиб едилмәсиндә техники - техноложии амилләр, рәгабәт сәвијјәси, мәһсулун базарда мөвгеи, бүтөвлүкдә базар амилләри, тәшкилати амилләр вә с. нәзәрә алыныр.

### §2. Маркетинг маһијәти вә менечментин маркетинг концепсијасы

“Маркетинг” анлајышы ајры-ајры мүәллифләр тәрәфиндән ејни мәналы изаһ едилмир. Буну ашағыдакы ифадәләрдән көрмәк олар<sup>1</sup>:

1. “Маркетинг ... истехсалчы вә истехлакчыја тәләбләр ирәли сүрән менечмент просесидир”.

2. “Маркетинг ... истехлакчы вә тәшкилатларын мөгсәдләринә чатмасыны тәмин едән планлашдырма вә идарәтмә просесидир”.

3. “Маркетинги ајрыча функција һесаб етмәк олмаз, чүнки бу һәр шеји әһатә едән анлајышдыр.”

4. “Маркетингин тәшкилатын функционал саһәси адландырмаг олар.”

Лакин бизә белә кәлир ки, *маркетингә системли јанашылдыгда* јухарыда көстәрилән анлашылмамазлыглар арадан галха биләр. Чүнки маркетинг фәалијәтиндә һәм менечментлик, һәм планлашдырма, прогнозлашдырма вә һәм дә мәһсул сатышыны тәшкил етмәклә (мәһсулу пула чевирмәклә) бағлы дикәр комплекс фәалијәт нөвләри вардыр. “Маркетинг” маркетинг информасијаларынын топланмасы,

<sup>1</sup> Дэвид Бодди, Роберт Пэйтон. “Основы менеджмента”. Санкт-Петербург, 1999, стр. 440.



тәһлил едилмәси, мәгсәдли группарын истехлақ тәләбатынын өдәнилмәси, әлдә едилмиш нәтичәләрә нәзарәт олунамасы вә мұвафиг гәрарларын гәбулу бахымындан менчментлә билаваситә бағлыдыр. Сабит базар мөвгеи газанмағ, истехлақ тәләбатыны ардычыл, фасиләсиз реакция вермәк, истехлақчыларә оператив, чевик гәйдада әмтәә тәклифини һәјата кечирмәк вә с. исә онун даһа чох вә әсәсэн коммерсија фәалијјәти илә бағлыдыр.

Әкәсәр әдәбијјатларда “менчментин маркетинги” ифадәси ишләдилир. Лакин бизә белә кәлир ки, бунунла маркетинг вә менчмент функцијалары нечә дејәрләр, бир - бири дахилиндә әридилир. Бундан башга, бурада “менчмент” бир елм сәһәси кими “менчер” пешәси аңлајышы илә ејниләшдирилир. Чүнки, маркетинг үзрә менчмент идарәетмә функцијаларындан истифадә едир, информасија системи јарадыр. Лакин бу о демәк дејилдир ки, маркетинг менчментдир, менчмент менчментдир вә с. Мәсәлән биолокијанын, кимјанын исә биолокијанын консепсијаларындан, гәнулларындан истифадә етмәси һәлә онларын ејни елм сәһәси олмасы демәк дејилдир.

Г.Д. Крылов вә М.И. Крыловун дедијинә кәрә 1902-чи илдә биринчи дәфә АБШ-да ишләдилән “Маркетинг” сөзүнүн инди 2 минә гәдәр тә”рифифи вардыр. Бу ону көстәрир ки, һәлә дә маркетингин универсал тә”рифифи јохдур. Она кәрә ки, һәр бир мұәллиф өз тәрифифини верәркән аз гәлә маркетингин бүтүн әсәс мәзмунуну (планлашдырма, идарәетмә, тәләбат, прогнозлашдырма вә с.) әһатә етмәјә чалышыр. Јухарыда ады чәкилән мұәллифләр, һабелә онларын истинад етдикләри Ф. Котлер дә маркетингә кенишләнмиш тә”риф верир. Маркетинги базары, онун һәчмини вә әһалинин алачылығ гәблијјәтини өјрәнән комплекс елм адландырмағ олар. Ајдындыр ки, бунун үчүн һәр шеји етмәк; истехсалла мөшғул олмағ, прогнозлашдырмағ, идарә етмәк вә с. ләзимдыр. һәр бир фирма әмтәәләрә тәләбатын (спрос) чохлуғу вә јахуд тәклифин мәһдудлуғу шәраитиндә вә јахуд әксинә олдуғу шәраитдә өз истехсал - сатыш консепсијасыны мұәјјән етмәлидир, маневр етмәји бачармалыдыр. Бунун үчүн конкрет ситуасијалар арашдырылмалы, потенциал алычылар ашкара чыхарылмалы, истехсалын структуру, һәтта ләзим кәлдикдә идарәетмә апаратынын структуру дәјишилмәлидир, һәм дә она тә”сир етмәли, онун тәләбләрини нәзәрә алмалыдыр. Мәһз она кәрә дә маркетингин комплекс аналитик, планлашдырма, истехсал-сатыш, маркетинг фәалијјәтитнә нәзарәт кими функцијалары вардыр. Стратеји маркетингдә һәмин проблемләр даһа чидди гојулур.<sup>2</sup>

Маркетинг системи идарәетмәнин бир мұасир формасы кими игтисади, тәсәррүфәт мәсәләләринә базарын, әһалинин тәләбаты (спрос) бахымындан јанашыр, вә фирмаларын мұвафиг тәшкилаты - технки, малијјә, коммерсија функцијаларынын ичрасы илә әлағәдар олур. **Маркетингин өз принципләри вә функцијалары вардыр; Принципләри ашағыдакылардыр:** 1. Истехсал програмынын тәртиб едилмәсиндә базар конјуктурасынын, тәләбатын дәгиг нәзәрә алынмасы; 2. Истехсалын базарын тәләбләринә, тәләбатын (спросун) структурауна ујғунлуғунун илкин шәраитинин јарадылмасы; 3. Базара тә”сир механизмләринә, о чүмләдән реклама дәиггәтин артырылмасы.

<sup>2</sup> Г.Д. Крылова, М. И. Соколова. Маркетинг, Москва, 1999. стр.17.

*Маркетингш ашагыдакы функцијалары вардыр:* а) Базарын комплекс өјрөнилмәси, тәдгиг едилмәси; б) мәһсул чешидинин планлашдырылмасы; в) мәһсул сатышы вә онун бөлүшдүрүлмәси; г) реклам вә сатышын стимуллашдырылмасы, үмуми вә хүсуси менечмент кими маркетинг дә тарихән узун јол кечмишдир (мануфактура истехсалындан постиндустирал дөврә кими). Инди маркетинг менечментинин башлыча вәзифәси әмтәэләрин һәрәкәтини өјрәнмәклә мөһдудулашмыр, һәм дә јени базарын тапылмасы вә бунун үчүн исә јени мәһсулларын истехсалы үчүн стратеги мејилләрин мүүјјән едилмәсидир, сатычылар вә алычылар базарынын үзвү әләгәсинин тә”мин едилмәсидир.

### **§3. Макроигтисади маркетинг, макромаркетинг**

Әкәр биз доғурдан да маркетинг тәдгигатлара вә маркетинг плана һәм дә ишкүзар фәалијјәт үчүн бир васитә кими јанашырыгса онда нәзәрә алмалыјыг ки, бу фәалијјәт нөвү јалныз конкрет тәшкилатлар даирәси илә мөһдудлашмајыб мұвафиг макроигтисади сфералары да әһатә етмәлидир. *Она көрә дә өлкә, дөвләт сәвијјәсиндә олан маркетинг стратегијасыны макроигтисади маркетинг вә јахуд макромаркетинг адландырмаг олар.* Макромаркетинг глобал базар шәраитинин јахшылашдырылмасы, инвеститисијалар, структур сијасәти, өлкә дахили вә харичи базарын мұғәјсәли, системли өјрәнилмәси, маркетинг програмынын тәртиб едилмәси, милли истехсалын базар тәләбаты илә узлашдырылмасыны вә с. илә бағлыдыр. Макромаркетинги һеч дә дикәр маркетингләрин вә јахуд тәсәррүфат структурларынын инкары кими баша дүшмәк олмаз. Әксинә буну онларын фәалијјәтинин ири мигјасда топланмасы, реаллашмасы формасы кими гијмәтлән-дирмәк олар. Макромаркетинг биринчи нөвбәдә дөвләтин тәсәррүфат структурлары, дөвләт идарәчилик органлары мұвафиг бејнәлхалг тәшкилатлар вә дикәр структурларла, о чүмләдән трансмилли ширкәтләрин фәалијјәтилә үзвү һалда әләгәлән-дирмәлидир. *Бунун үчүн макромаркетинг консепсијасы вә планы тәртиб едил-мәлидир.* Бурада өлкә базарынын әмтәә тәминаты, дахили базарын тутуму, өлкә-дәки социал - игтисади ситуасија, әмтәэләрин рәгабәт габлијјәти, јени мүүәссисә-ләрин јарадылмасы имканлары (инвеститсија бахымындан), өлкә үчүн әһәмијјәтли олан сәһмдар мүүәссисәләрин ифласдан горунмасы үчүн дөвләтин мұдахиләси вә с. мұһүм әһәмијјәт кәсб едир.

## XXIII ФӘСИЛ СТРАТЕЖИ МЕНЕЧМЕНТ

**Стратежи менечмент анлајышы** “Стратежи менечмент” сөзү демәк олар ки, 60-70-чи илләр-дә ишләнилмәжә башланмышдыр. Стратежи менечмент *стратежи мәгсәдләр, гејри мүәјјәншик шәраитиндә стратежи иткиләрин арадан галдырылмасы, макроигтисади проблемләрин һәлли, ајры-ајры ширкәтләрин дәјишилмиши шәраит дахилиндә давраныш динамикасынын өјрәнилмәси илә үзвү иәкилдә алағдардыр.* Стратекија әсас, фәалијјәт програмы вә хәттидир. Бу, мүвафиг ресурслар тәминаты вә функционал сфераларла, фәалијјәт нөвләри илә бағлыдыр. *Стратежи менечментин тәкамүлү белә олмушдур:* планлашдырма мәрһәләси (1945-1960); узунмүддәтли планлашдырма (1960-1973); Стратежи планлашдырма (1973-1980); Стратежи менечмент (1980-дән сонра). Стратежи менечментлә јанашы фәргләндримәк мәгсәдилә бә”зән “оператив менечмент” ифадәси дә ишләнилик (оператив тәдбирләрин вә нәзарәтин һәјата кечирилмәси).

*Игор Ансофер* јазыр ки, АБШ-да стратежи планлашдырмаја гаршы тәшкилаты мүгавимәтләр дә олду. Нәинки бир чох саһибкарлар, һәтта бир чох алимләр стратежи планлашдырманын аз сәмәрәли олмасы идејасыны ирәли сүрдүләр. О, јазыр ки, Америкада беләбир фикирформалашды ки, *стратежи планлашдырма комплекс рәһбәрлик, идарәетмә, үмуми проселәрдәки дәјишикләкләрин өјрәнилмәси проблемләри илә алағләндирилдикдә әсил сәмәрә верә биләр.Һәмшн комплекс проблемләрин,проселәрин мәчмуу стратежи менечменти әмәлә кәтирди*<sup>1</sup>. Бир сөзлә Америкада стратежи планлашдырма стратежи менечментә гәдәр инкишаф етдирилди.

**Стратежи планлашдырма** Стратежи планлашдырма фирма вә ширкәтләрин мәгсәд вә вәзи-фәләринин конкретләшмәси, онларын вахт бахымындан ичрасы, ресурсларын бөлүшдүрүлмәси, перселектив мејлләрин мүәјјән едилмәси, фәалијјәтә сәмәрәли нәзарәтин әсасларынын јарадылмасы кими фәалијјәтин әсасыны тәшкил едир. Стратежи планлашдырма өзүнүн мәгсәдинә, мәзмунуна, предметинә сәвијјәсинә, дөврләринә кәрә фәргләнир. *Планлашдырма просесишин өзүнәмәхсус ардычылығы варды:* мәгсәдин формалашмасы, проблемин өјрәнилмәси, алтернативин сечилмәси, планлашдырма вәзифәләринин ирәли сүрүл-мәси, планын һазырланмасы, прогнозлашдырма, гижмәтләндирмә, план гәрарларынын гәбул едилмәси, ичрачылара чатдырылмасы, һәјата кечирилмәси, вә кәнарлашмаларын мүәјјән едилмәси.

**Фирма вә ширкәтләрин стратекијасы** Сәнајечә инкишаф етмиш өлкәләрдә фирма вә ширкәт-ләрин *Стратекијасы биринчи нөвбәдә рәгабәттә угур газанмаг, рәгабәт габилјјәтли мәһсул истәһсал етмәк вә ја хидмәт көстәрмәклә шәртләшир.* Чүнки бу, һәр бир фирманын башлыча мәгсәд вә мөвгеидир. Дәгиг стратекијанын олмасы һәм дә менечерләрин мәгсәдјөнлү, програм үзрә планлы фәалијјәтинин әсасыны тәшкил едир. Она кәрә дә фирма стра-текијасынын һазырланмасы менечерин башлыча функцијаларындан, бизнесјанаш-

<sup>1</sup> Игор Ансофф. Новая Корпоративная стратегия. Санкт-Петербург, 1999, стр. 303.

манын өнөмлө вариантларындан биридир. Күчлү стратежија фирмаларын патен-сиалындан тамамилә истифада етмәжә, хошакәлмәз вә *гејри мүәјјәи һалларыи* арадан галдырылмасына, онларын узун мүддәтлө инкишафына имкан верир. **Стратежи менечментин эсас вәзифәләри ашагыдакылардан ибарәтдир**<sup>1</sup>: 1. Стратежи фәалијәтин эһатә даирәсини, мүддәаларыны мүәјјәнләшдирмәк. 2. Стратежи мөгәд вә вәзифәләрин, вә онларын һәлли јолларынын мүәјјән едилмәси. 3. Нәзәрдә тутулмуш мөгәдләрин ичрасы, фәлијәтин тәшкили, үчүн стратегијанын һазырланмасы. 4. Стратежи планларын һәјата кечирилмәси 5. Стратежи фәалијәтин гијмәтлән-дирилмәси вә онун реаллашмасы. Стратежи вәзифәләрин ичрасы һеч дә асанлыгга баша кәлмир. Бу, хүсусилә базар мүнәсибәтләри шәраитиндә өзүнү даһа габарыг һалда кәстәрир. Һәммин чәтинликләр фирма дахили вә фирма харичи амилләрдә бағлыдыр. Менечер бу амилләри, ситуасијалары дүзкүн гијмәтлән-дирилмәсә ентропија, ризг һаллары чохалар вә ејни заманда фирманын стратегијасыны гијмәтлән-дирилмәк дә чәтинләшир. Бу бахымдан менечер *идарәчилик габилитјәти*, мөһарәти *илә јанашы саһибкарлыг*, бизнесчилик *сәриитәсинә*, *тәчрүбәсинә* дә малик олмалыдыр, фирманын, ширкәтин фәалијәтиндә, мөвчуд вәзијәтиндә, онлардан харичдә баш верән амиләрә, дәјишикликләрә чевик гәјдада реаксија вермәји, фирманын артым, истеһсал чешид, малијә вә с. стратегијаларыны эләгәлән-дирилмәји бачармалыдыр.

Стратежија үмуми консепсијанын, эсас истигамәтләрин узун мүддәт үчүн мүәјјән едилмәси илә бағлыдыр. **Консепсија бир гәјда алараг ашагыдакы үнсүрләрдән ибарәтдир**:

- а) *фирманын миссијасы* (мөгәдләр системи);
- б) проблемин һәлли үчүн ләзым олан ресурсларын бөлүшдүрүлмәсиндә *паритетлијин*, *професионаллыгын* мүәјјән едилмәси;
- в) *идарәчилик гәјдаларынын*, фәалијәтин гијмәтлән-дирилмәси вә тәдбирләрин кәрүлмәси;
- г) фирманын *үмуми инкишаф истигамәтләринин*, стратегијанын реаллашмасы јолларынын мүәјјән едилмәси;

д) *страеткијанын һазырланмасы*. Стратежијанын һазырланмасында *биш стратегија* (көзлән-илмәз һаллар, ифласа уғрама), *функционал стратегија* (ширкәтин ајры-ајры бөлмә вә хидмәдләринин спесифик функцијалары), һәммин функцијаларын мәзмуну, дәгиглији вә с. вәһдәт һалында нәзәрдән кечирилмәси, онларын таразлашмыш мејилләри нәзәрә алынмалыдыр.

**Ширкәтләрин стратеги** Корпоратив стратегијада вә малијә вәсаитләриндән менечментинин истифада олунмасында стратеги менечментин үмдә проблемләринин бөјүк эһәмијәт вардыр. **Буради эи вачиб мәсәләләр ашагыдакылардыр**: 1. Саһә мәнсубијәти үзрә базар, истеһсал, потенциалы, 2. Мөһсул истеһсалы, бөлкүсү вә сатышы шәртләри. 3. Базарын чоғрафи јерләшмәси, базар тәләбатынын стабиллик, артма вә азалма вәзијәти. 4. Рәгабәт мүһити, рәгабәтин сәвијәси, миғјасы вә рәгабәт апаранларын сајы, *рәгабәт горхусунун* интенсивлији. 5. Ширкәтин өз саһәсинә аид олан саһәләрлә

<sup>1</sup> А.А.Томпсон, А.Дж. Стрикленд. Стратегический менеджмент. М.1998. с15

элагасы, дикэр саһэлэрэ нүфүз етмэси (*диверсификасиясы*). 6. Инвестисия капиталынын керийэ гайтарылмасы сэвијјэси. 7. Стратежи саһэ менечментинин јени аспектлэри. 8. Ширкэтин мәнфэати вэ орта саһэ мәнфэати. 9. Дикэр саһэлэрин һэмин ширкэтин мәнсулуну эвэзедичи мәнсуларын гијмэти, онун рэгабэт тэһлүкэси. 11. Мал көндөрөн мјэссисэлэрин истеһсал, сатыш шэраитинин дэјишилмэси(мәнсулун стандартлылыгы вэ гејри стандартлылыгы характери, коперасия элагэлэри, технологи дэјишиклик вэ с.). 12. Потенсиал истеһлакчынын мүэјјөн едилмэси. 13. Стратежи саһэ прогнозларын конкиретлэшмэси.14. Стратежи саһэ прогнозлары эсасында стратежи гэрарларын гэбул едилмэси вэ с.

**Комплексе програмларын формалашмасы мэрһэлэлэри** Програмлар мүэјјөн ардычыллыгыла тэртиб едилир. Ардычыллыгы бир гайда ола раг ашағыдакы кими олур:

*1.Программашдырылан системин вэзијјэтинин илкин тэһлили:* системин мөвчуд вэзијјэтинин өјрөнилмэси, системли тэһлилин апарылмасы; мөвчуд мејиллэрин өјрөнилмэси; проблемлэрин мүэјјөнлөшдирилмэси; илкин вэзифэлэрин, ресурсларын дэигглэшдирилмэси вэ с. *2. Системин инкишаф прогнозунун тэртиб едилмэси:* илкин мө”луматлар, тэһлил үзрэ прогнозларын верилмэси; алтернатив јолларын арашдырылмасы. *3. Програм планынын һазырланмасы:* проблем үзрэ мүхтэлиф профилли мүтэхэссисэлэрин мүэјјөн едилмэси; ичрачыларын, мүддэтин вэ информасия тэминатынын мјэјјөн олунмасы, вэ с. *4. Информасия тэ”минаты:* лазым кэлэн информасиянын топланмасы, ишлэнмэси вэ группашдырылмасы; информасияларын оптимал тэркиби вэ мигдарынын мүэјјөн едилмэси вэ с. *5. Програмын мэгсэдишин мүэјјөн едилмэси:* инкишаф мэгсэдлэрин ајдынлашмасы; стратежи мэгсэдлэрин эсасландырылмэси. *6. Програмын јарымпрограмлар үзрэ һиссэлэрэ ајрылмасы:* “мэгсэдлэр ағачы” эсасында ишлэрин ичрачылар арасында бөлүшдүрүлмэси; програмын планында бэ”зи дүзөлишлэрин едилмэси; ајры-ајры јары програмларын мүэјјөнлөшмэси вэ тэртиб едилмэси. *7. Мэгсэдэ чатма вариантларынын һазырланмасы:* јарым мэгсэдэ чатмаг үчүн мүхтэлиф вариантларын сечилмэси; вариантларын вэ мэрһэлэлэр үзрэ хэрчлэрин, сэмэрэлилийин, имканларын мүэјјөн едилмэси; ресурсларын һесапланмасы вэ онлардан истифада вариантларынын мүэјјөн едилмэси; вариантларын системли тэһлили. *8. Оптимал вариантларын сечилмэси:* эн јахшы вариантларын сечилмэси; бунун үчүн мувафиг мејарларын сечилмэси; материалларын үмумилэшмэси вэ с.

## XXIV ФАСИЛ

### ИСТЕҲСАЛ ТИПЛИ ТӘШКИЛАТЛАР (МҮӘССИСЭЛӘР) ВӘ АГРАР-СӘНАҖЕ КОМПЛЕКСИНИН ИДАРӘ ЕДИЛМӘСИ

**Истехсал типли тәш- килатлар (мүәссисәләр)** Истехсал мүәссисәләри өзләринин истехсал - техники базалары, истехсал - техники комплекс элагәләри вә вәһ- дәтһији, там вә јахуд гисмән игтисади, тәсәррүфат мүстә- гиллији, фәалијјәт профили, истехсал ихтисаслашмасы, истехсал просесләринин автоматлашмасы вә механикләшдирилмәси, истехсал просесләринин типләри, бурахылын мәһсулун вә көстәрилән хидмәтләрин социал - игтисади тәјинаты вә с. эламәтләрә көрә сәчијјәләнирләр.

**Истехсал системләри нәзәријјәси** Истехсал системләри нәзәријјәси һәр бир үнсүрүн систем әмәлә кәтирмә габилијјәти илә бағлыдыр. Тәшкилаты системләрин бу хассәси онларын мүтәшәккиллији вә идарә

олунмағлығынын әсасыны тәшкил едир ки, бу да һәммин системин сон чохлағу үнсүрләринин вәһдәтһији илә шәртләшир. Һәммин үнсүрләрдән биринин чатыш- мамасы ја системин тамамилә фәалијјәт көстәрмәсинә, ја да сәмәрәсиз ишләмәсинә сәбәб олур. Бу, һәммин үнсүрүн системдә ојнадығы ролдан асылыдыр. Тәшкилаты системин өз функцијасыны уғурла ичра етмәси онун структур мејарлары илә (низамлајычы, стабилләширичи, е'тибарлы) функционал мејарларынын (оптимал ихтисаслашма, әшјави коммуникасија, енеркетик коммуникасија, информасија коммуникасија вә с.) бир - биринә ујғун кәлмәсини тәләб едир. Сөзүн кениш мә'насында истехсал системинә социал структура да дахилдир.

**Тәшкилатын социал структур** Елтон Мејо тәшкилатын социал структуруну ашағыдакы үн- сүрләрин мәчмуу кими мүәјјән етмишдир:

*а) үмуми структур, потенциал* (ишчиләрин билији, бача- рығы, ситуасијалары дәрк етмәси, рисгә һазыр олмасы вәс.);

*б) Психолоҗи потенциал* (тәшкилатларда мә'нәви - психолоҗи иглим, мүнәсибәтләрин сабитлији вә дәјишкәнлији вә с.);

*в) Јардычы потенциал* (мүтәрәгги ахтарыша чәһд етмә, јени вариантлар ирәли сүрмә, јенилијә чәһд етмә вә с.)

Лакин социал структурун бу чүр изаһыны мүтләг мәнәда баша дүшмәк дә олмаз. Социал структур өзүнә һәм дә формал вә гејри формал групплары, дәјәр вә нормалары, һакимијјәт мүнәсибәтләрини, һәтта белә сосиотехники структуру (социал мүнәсиб вә элагәләрдә олан ишчиләрин иш јерләри системи) дахил едир.

Истехсал менечменти истехсал програмынын формалашмасы, истехсалын технолоҗи һазырлығынын идарә едилмәси, игтисади фәалијјәтин идарә едилмәси, истехсалын оператив идарә едилмәси, техники хидмәтин идарә едилмәси мәсәләләрини әһатә едир.

Бу исә истехсалын идарә едилмәси тсикли илә, о чүмләдән истехсал програм- ларынын тәһлили, планлашдырылмасы, истехсал фәалијјәтинин тәһлилиишләрин тәшкили, элагәләндирилмәси, оператив учот, нәзарәт кими проблемләрә бағлыдыр.

*Истехсал системинин моделинэ ишигыдыкылар дихилдир: 1. Мәгсәдли жарым систем (мәһсул кеҗфијјәтинин артмасы, мал сатышы базары, истехсалын стратегичи инкишафы вә с.) 2. Идирәедичи жарым систем (хејәтин идарә едилмәси, идарәетмә гәрарларынын гәбулу вә һәјата кечирилмәси, гәрарларын прогнозлашдырылмасы вә с.) 3. Функционал жарым систем (учот вә нәзарәт, планлашдырма, тәнзимләмә вә с.) 4. Тәминедичи жарым систем (ресурс тәминаты, информәсија тәминаты, методичи тәминат, һүгуги тәминат)*

**Аграр - сәнајә комплексинин идарә едилмәси** Аграр-сәнајә комплексиндә (АСК) идарәетмә хуҗу-сийјәтләри тәсәррүфәтчылыг вә мүлкийјәт формалары илә үзвү шәкилдә бағлыдыр. Чүнки базар мүнә-

сибәтләри шәраитиндә АСК системиндә мүлкийјәт мүнәсибәтләри әсәслы һалда дәјишилмишдир ки, бу да саһибкарлыг формаларына мүнһүм тә"сир кәстәрмишдир. Мүлкийјәт сферасында вә буна мұвафиг олараг тәсәррүфәтчылыг формаларында банн верән көклү дәјишикликләр идарәетмәдә, кәлирләрин бөлүшдүрүлмәсиндә вә мәнфәәтин әлдә едилмәси методларында да дәјишикликләр етмишдир. Истәр фәрди, аилә вә истәрсә дә сәһмдар мүлкийјәт формалары шәраитиндә рәгабәт мүнәсибәтләри, һүгуги вә игтисәди мүстәгиллик мүнһүм әһәмијјәт кәсб едир.

**АСК - дә мүлкийјәтин идирә едилмәсинин өзүнәмәхсус хуҗусийјәтләри вирдыр: 1.** Сәнајәдән фәргли олараг кәндин тәсәррүфәт укладларында дөвләт мүлкийјәтинин олмамасы вә ја аз олмасы; 2. Бунунла белә өлкә мигјасында мүлкийјәт һүгуглары вә мүнәсибәтләринин концептуал гәјдада идарә едилмәси; 3. Ајры-ајры истехсал-тәсәррүфәт структурларында мүлкийјәт мүнәсибәтләринин идарә едилмәси; 4. Тәшкиләт дахили әмлак кәлир мүнәсибәтләринин идарә едилмәси. Дөвләт, өлкә мигјасында мүлкийјәтин идарә едилмәсинин, АСК-ја тә"сир етмәсинин, әсәс формалары ашағыдакылардан ибарәтдир: 1. Гаунчулуг, норматив вә дикәр актларын гәбул едилмәсилә; 2. Ајры-ајры күзәштләрин (күзәштли веркиләр, кредитләр, дотәсијәлар вә с.) едилмәсилә; 3. Өлкәдә әлверишли инвеститсија шәраитинин јарадылмасы; 4. Кәнд тәсәррүфәты мәһсулларынын вә онун кеҗфијјәтинин һүдуд сәвијјәсинин мүәјјән едилмәси (сертификасија системи, лисензијәлашдырма, дөвләт нәзарәти васитәсилә); 5. Еколожи, тәбиәти мұһәфизә тәдбирләри васитәсилә; 6. АСК - пин әләвә инкишаф фондунун јарадылмасы (зәрури һалларда). 7. Зәрури һалларда истехсал хәрчләри нормативинин мүәјјән едилмәси.

Јухарыда кәстәриләнләр нәтичә етибарилә *ишагыдыкы дөрд проблемни әһтә едир:* Малијјәләшдирмә, гижмәтин әмәлә кәлмәси, веркијә чәлб етмә, кредитләшмә.

Бундан банига, дахили әрзаг базарынын харичи базардан горунмасы механизминин ишләниб һазырланмасы (бу ән вачиб проблемдир), мәчмуу тәклиф вә тәләбә тә"сир васитәләри, АСК үзрә програмларын һазырланмасы, сығорталама (сығорта тә"минаты) вә с. дә АСК-мүнһүм тә"сир кәстәрир.

АСК - си системиндә тәсәррүфәт органлары, онларын тәшкиләты-һүгуги формалары өзүнә мәхсус тәсәррүфәт идарәчилији тәләб едир. Мәсәлән, сәһмдар, јолдашыныг, асосәсија типли идарәетмә бир - бириндән әһәмијјәтли дәрәчәдә фәргләнир. Сәһмдар типли тәсәррүфәт идарәчилији бир сыра мүсбәт вә чатышмајан чәһәтләрә маликдир. Бурада сәһмләр вә истигразларын сатышы вә дикәр тәдбирләрлә истехсалын артымы үчүн малијјә мәнбәји әлдә етмәк олар.

Лакин бу игтисадијјатын аграр бөлмәсинин сабит инкишафы шәраитиндә баш верә биләр. *Ассосасија типли тәсәррүфат идарәчилији әмтәә истехсалчыларының там мәнәфе бирлијинә әсәсләнир.* Сәһмдар тәшкилатлардан фәргли олараг ассосасијалар гејри коммерсија тәшкилатыдыр. Ассосасијалар әмтәә истехсалчылары тәрәфиндән демократик гәјлада јарадылыр. Ассосасијалар коператив вә гејри коператив формаларда олур. Бундан башга, аграр - сәнаје истехсалы сферасында мүхтәлиф интеграсија структурна малик (тәшкилаты - һүгуги, фәалијјәт нөвләри, мүлкијјәт формалары, иштиракчыларын тәркиби бахымындан) олан формалар ола биләр. Бу структур һәм дә әрази, рајон вә саһә бахымындан да мүхтәлиф олур. Она көрә дә саһә (бир вә ја һәмчинсә саһә үзрә), саһәләр арасы (бир нечә саһәләрин истехсал вә е'малының вәһдәти) вә чох профилли (әразидә олан бүтүн аграр - сәнаје структурларын интеграсијасы) интеграсија структурлары вардыр. Белә структур формалар ичәрисиндә *агрофирмалар мүнүм әһәмијјәт кәсб едир.* Агрофирмаларда мәһсул истехсал едән мүәссисәләри, емал едичи мүәссисәләр вә тичарәт мүәссисәләри бирләширләр.

Мүәсир дөврдә чох укладлылыг вә мүхтәлиф тәсәррүфатчылыг формалары шәраитиндә кәнд тәсәррүфаты коперативләри кениш инкишаф етмәјә башламышдыр. Инди зәрури һалларда ири, орта вә кичик кәнд тәсәррүфаты мүәссисәләри, һәтта кәндли фермер тәсәррүфатлары, фәрди тәсәррүфатлар *коператив һалында бирләширләр.* Бундан башга, икинчи бир истигамәтдә - истехсал, истехлак коперасијалары, аграр - сәнајә интеграсијасы инкишаф едир. Постсовет дәвләтләринин бир чохунда, хүсусилә Русијада харичи өлкәләрин иштиракы илә *аграр - сәнајә бирликләри јарадылмага башланылмышдыр.* Бу бирликләр мүхтәлиф коперативләр, аграр - сәнајә интеграсијасы әсасында јарадылыр. Һәмиш бахымдан Русијанын бир сыра рекионларында Франсанын фәалијјәт көстәрән истехсал - сатыш коперативинин структур схемини нәзәрдән кечирәк:<sup>1</sup>

---

<sup>1</sup> Журнал АПК, 1999/3, сәһ. 22.





Бу франсыз коперативи контрактлар әсасында ишләјир вә она көрә дә бир гәјда олараг истәһсалчыларала истәһлакчылар арасындакы әлагәнин јаранмасы, базарын ахтарылмасы проблеми олмур. Һәмин коператив фермерләр үчүн зәрури техники, күбрә вә материаллар көндәрир (көрүндүјү кими, бу мәсәләләр үзрә хусуси идарәләр дә вардыр). Онлардан исә мәнсул алыр, ону еман едир, һазыр мәнсул алыр, һазыр мәнсулу габлашдырыр вә сатыр. *Беләкликлә, фермерләр сатыш гәјгысындан да азад олурлар.*

*Инди фермерләр иттифаглары вә асосасијаларына, да бөјүк штијач вардыр.* Бир чох һалларда рајон миғјаслы аграр - сәнајә бирликләри јарадылыр. Бирлијә мүлкијјәт формасындан асылы олмајараг бүтүн мүәссисә вә тәсәррүфатлар дахилдир. Һәмин бирликләр истәһсал, малијјә мәсәләләриндән тутмуш маркетинг аспектли башлыча фәалијјәт нөвләри илә мәшғулдур. Инди аграр бөлмә сферасында ән башлыча вәзифә мәнсул истәһсал едәнләрлә јејинти, јүнкүл сәнајә арасындакы әлагәләрин стратеги план бахымындан тәкмилләшдирилмәсидир. Сон вахтлар бир сыра постсовет өлкәләриндә аграр сфераларда да сәнајә - малијјә групплары јарадылмышдыр. Бу групплар һәмин проблемин һәлиндә мһүм рол ојнаја биләрләр.

**АСК - нин мүасир** АСК системиндә ән башлыча проблем ашағыдакылардан **игтисади проблемләри** ибарәтдир: 1. Истеһсал хәрчләри инфлјасијанын азалдылмасы, гәнаәт режиминин мөһкәмләндирилмәси; 2. Јени, мүтәрәгги, базар структурунун јарадылмасы (аграр - сәнаје груһлары, мүвафиг ширкәтләр, истеһсал - коммерсија мәркәзләри, хидмәт мәркәзләри вә с.) 3. Малијјә, гијмәтләр вә верки системләри арасында таразлығын јарадылмасы; 4. АСК - да вә сәнаје сфералары үзрә мәнәфеләрин дүзкүн әлағәләндирилмәси. 5. Кәнд тәсәррүфаты мөһсуллары, емаһ едән вә агросервис, тәдарүк мүәссисәләрин фәалијјәтинин узлашдырылмасы, ахырынчыларын фәалијјәт нәтичәләри үзрә мәнфәәт, рентабеллик нормасынын лимитләшдирилмәси вә бунунла да истеһсалчылар үзәриндә сојғунчулуғ һалларынын арадан галдырылмасы; 6. Фермер вә дикәр тәсәррүфатларын мадди - техники тәминатынын јахшылашдырылмасы. 7. Стратежи кәнд тәсәррүфаты мөһсуллары истеһсалы приоритетлијинин артырылмасы. 8. Дахили кәнд тәсәррүфаты мөһсуллары үчүн базар тутумунун, тәләбатын (спрос) мүәјјән едилмәси. 9. Мүасир тичарәт шәбәкәләринин, тичарәт мәркәзләри вә комплексләринин, хүсуси јармаркаларын вә с. јарадылмасы, оптимал һалда әлағәләндирилән лисезија әсасында топдансатын - пәрәкәндә базарын формалашмасы. 10. Әрзағ базарынын формалашмасы.

Лакин АСК системиндә мөвчуд олан зиддијјәтләр һәмин вә дикәр проблемләрин һәллини хејли дәрәчәдә чәтинләшдирир. **Реал зиддијјәтләри, проблемләри ашағыдыкы киши груһлашдырмағ олар:** 1. Кәнд тәсәррүфатында кәдән трансформација, фермерләшдирмә просесләри илә онун мадди - техники, ресурс тәминаты арасындакы гејри мүтәнасиблик; 2. АСК мүәссисәләриндә јығым бөһранынын мөвчудлуғу. 3. АСК мүәссисәләриндә инвестиција рискләринин олмасы. 4. Идхал олунан әрзағ мөһсулларынын дахили әрзағ базарыны сыхышдырыб арадан чыхармасы нәтичәсиндә истеһсалчылар базарынын мөһдудлашмасы вә беләликлә дә сатышдан кәдән кәлирләрин әһәмијјәтли дәрәчәдә азалмасы. 5. Кәнд тәсәррүфаты, емаһ едичи, тичарәт - алыш вә аграр сфера үчүн истеһсал васитәләри истеһсал едән мүәссисәләр арасында нәинки дөвләт тәнзимләнмәси, һәтта базар тәнзимләмә механизминин, тәшкилаты - техноложии әлағәләрин лазыми сәвијјәдә олмамасы; 6. АСК саһәләринин мадди - техники базасынын деградација олунмасы. 7. АСК мүәссисәләринин потенциальнын ашағы сәвијјәдә олмасы. 8. Истеһсал, малијјә вә сатыш бөһранларынын бир - бирини тамамламасы, бир - бири үчүн сәбәб - нәтичә ролуну ојнамасы.

**Кичик саһибкарлығын** Кечид дөврүнүн елми концепсијасызлығы илә јанашы **сәсиал базасы вә сәсиал саһибкарлығын** сәсиал базасынын формалашмасы мәнбәләри дә һәмин бөһрана әлава оларағ негатив стимулашдырычы тәсир кәстәрмишдир. Инди елә бир сәсиал база

формалашмышдыр ки, онларын сәсиал әләмәтләрини, характеристикасыны нәинки марксист, һәм дә гејри-марксист мүддәаларла да изаһ етмәк чәтин олмушдур, бир сөзлә, бу һеч бир елми нәзәријјә сыймыр. Постсовет өлкәләриндә, биринчи нөвбәдә Русијада дәрч олунан елми дискусијалы мәғаләләрдән, материаллардан мәлум олур ки, **һал-һазырда саһибкарлығын әсасән ашағыдакы үч сәсиал базасы вардыр. Биринчи група аиддир:** дөвләт апараты чиновникләри, мүәссисәләрин

рәһбәрләри, бә'зи сийәси партија номенклатурасы (о чүмлөдән Сов. ИКП-дән галан номенклатура). Оңлар истәр эмлакын, мүссисәләрин өзәлләшдирилмәси вә истәрсә дә коммерсија фәалијәтинин апарылмасы бахымындан әлверишли мөвгедә дајанырлар. **Саһибкарлығын икинчи социал базасына ашагыдакылар аид едиләр:** легал бизнес фәалијәти илә мәшғул олан мүһәндис-техники ишчиләр, елми-техники јарадычы зијалылар. Бунлар ја өз вәсайтләри һесабына, ја да алынмыш кредит һесабына саһибкарлыгла мәшғул олулар. Оңлардан бә'зиләри базар ситуасија-сында асылы олараг даһа тез ифласа уғрајыр вә јахуд "орта синиф" адланан синифә дахил олулар. **Саһибкарлығын үчүнчү базасыны легал фәалијәтә кечмиш "кәлкәли" игтисадијат нумажидәлләри тәшкил едиләр.** Оңлар әсасән криминал јолла мәнфәәт әлдә едир вә бир гәјда олараг бу саһәдә һәм дә Совет дөврүндән галма ән'әнәви тәчрүбәјә маликдиләр.

Көрүндүјү кими, саһибкарлығын социал базасы рәнкарәнк вә зиддијәтдиләр. Бу чәһәт истәр-истәмәз игтисадијатын структурна вә ситуасијаја тә'сир кәстәрмәјә билмәз. Бу тә'сир мүхтәлиф истигамәтли вә сфералыдыр. Әлбәттә, бурада мүәјјән позитив чәһәтләр дә вардыр. Бу хәјли дәрәчәдә социал группарын өз тәбиәтиндән вә һәм дә социал группардан асылы олмајараг һәр һансы бир саһибкарын шәхси кәјфијәтиндән, социал мөвгәјиндән асылы олулар.

Әлбәттә, социал группарын формалашмасы бир тәрәфдән өзәлләшдирмә илә бағлы олан дөвләт ганунлары, ганунчулуғ актлары, дикәр тәрәфдән исә шәхси тәшәббүслә бағлы олан амилләрин нәтичәсидир. Мүасир саһибкарлығын мејдана кәлмәсинин бир сыра хүсүсијәтләри вардыр. Бу хүсүсијәтдән бири, әш башлычасы кечмин Советләр Иттифагынын дағылмасы әрәфәсиндә вә ондан сонракы илк илләрдә саһибкарлығ, бизнесменлик фәалијәтинә кечмин партија—Совет номенклатуралы адамларын ахынынын баш вермәси олмушдур. **Оңлар мөвчуд ресурсларын әлә кечирилмәсиндә, коммерсија ишләриндә фәал иштирак етмишләр.** Бундан башга, бә'зи Русија игтисадчы вә социологларын ифадәсилә десәк, "директор өзәлләшдирилмәси" кими һаллар да саһибкарлыға тәкан вермишдиләр. Белә ки, күтләви гәјдада колхоз-кооператив мүссисәләри өзәлләшдирмә пәрдәси алтында таланчылығ вәзијәтинә салынмышдыр. һәм дә оңларын һәлә фактики фәалијәт кәстәрдији шәраитдә белә "саһибкарлығ" гәјдалары олмушдур. Саһибкарлығын формалашмасы вә инкишафында постсовет республикаларынын өзүнәмәхсус хүсүсијәтләри олмушдур. Буну һеч дә Авропа өлкәләриндә, тарихән Инкишәрәдә мејдана кәлән илкин капитал јығымы, буржуа демократик һәрәкаты илә һеч бир вәчһлә ејниләшдирмәк, һәтта мүгајисә етмәк олмаз. Белә ки, бу ишлә бир тәрәфдән саһибкарлығ габилијәти олмајан адамлар вә һәм дә кениш малијә имканына малик олан адамлар мәшғул олмаға башладылар.

Ән начин нәзәри-методоложи мәсәләләрдән бири саһибкарлығын социал әләмәтләри, бә'зи әдәбијатларда дејилдији кими, **оңларын социал идентифика-сијасыдыр.** Социал идентификасија үчүн мүәјјән мејарлар вә әләмәтләр әсас кәтүрүлмүшдүр. Әввәлләр кәстәрдијимиз кими, бурада оңларын социал вә пешә-вәзифә, һабелә капитал саһиб олма вәзијәти әсас шәрт кими чыхыш едир. Лакин реаллығ ондан ибарәтдир ки, саһибкар бүтөвлүкдә чәмијәтин апарычы социал структуру кими фәалијәт кәстәрир вә дикәр социал группарла фәал тәмәсдә олулар.



истэмэз мүүжэн конкрет шэраит дахилиндэ ишчилэрин, саһибкарың игтисади давранышына тэ'сир кэстэрмэжэ билмэз. Саһибкарлыг фэалијјэтинин тэбиэти вэ тэшкили вэ хүсусијјэтлэри биринчи нөвбэдэ истеһсал мүнәсибэтлэринин типн илэ мүүжэн олунур. Бу мүнәсибэтлэр һәм дэ игтисади давраныш типини мүүжэн едир. Советлэр дөврүндэ социалист саһибкарлығындан данышаркэн *бэ'зи игтисадчылар игтисиди давранышын ашагыдакы үч формасыны—эмэк, тэсэррүфатчылыг вэ идирәчилик—олмасыны ирәли сүрүрдүлэр*. Әлбәттэ, игтисади давранышын бу формаларынын социал мээмуну вэ онлар арасындакы гаршылыгыла элагәнин характерн, јени мүлкијјэт мүнәсибэтлэри шэраитиндэ тамамилэ јени мээмун алыр. Көрүндүјү кими, саһибкарлыг фэалијјәти, игтисади давраныш тэсэррүфатчылығын, игтисади элагәлэр вэ мүнәсибэтлэрин јени хассәләрини вэ принципләрини тәләб едир. Саһибкарлыг фэалијјәти вэ тэсэррүфат механизми бир-бири илэ элагәдардыр. Чүнки көһнәлмиш тэсэррүфат механизми вэ тэсэррүфатчылыг принциплэри јени, конкрет нэраитэ ујғун кәлмәдикдә саһибкарлыг фэалијјәтинин инкишафына әнкәл тәрәдә билэр. Һәр һансы бир өлкәдә саһибкарлыг фэалијјәти һәм фәрди, хүсуси вэ һәм дэ дөвләт формасында ола билэр. Бир чох харичи өлкәләрин, о чүмлөдән кечмиш советлэр өлкәсинин тәчрүбәси кэстәрир ки, *мүүжән кечид мәрһәләләриндә дөвләт саһибкарлығы (дөвләт капитализми вэ дөвләт социализми һалында) өзүнүн бир сыра үстүн кәһәтлэри илэ фәргләнир*. чүнки бурида јени дәјәрлэрин дөвләт гәјдалы мәшмәһәһләси дөвләтин малијјә имканлылығына, игтисади потенциалына мүсбәт тэ'сир кэстәрир. Һәр һалда мафиозларын, номенклатура капиталынын һөкмранлығынданса, *кечид дөврү үчүн дөвләт капитализми даһа мэгсәдјјөнлү оларды*. Лакин биз бу јолла кетмәдик. Бу исә чәмијјәттә социал тәбәгәләшмәнин даһа да дәришләшмәсинә, дөвләтин өзүнүн малијјә имканларынын хәјли дәрәчәдә зәифләмәсинә сәбәб олду. Һәм дэ кечид дөврүнүн саһибкарлары тэсэррүфатчылыг фэалијјәтиндә ресурслара, гәнаәтә имкан верә биләчәк интенсив тәкрат истеһсал, тэсэррүфатчылыг формаларына дејил, екстенсив формаја, мөвчуд потенциалын, база сәнајә саһәләринин дағыдылмасына даһа чох мејл едирлэр. Она көрә дэ бу чүр саһибкарлыг типн социал-игтисади инкишафын зәрури амилинә чеврилә билмир.

*Саһибкарлығын бир сыра тәснифат гәјдасы вардыр. Саһибкарлыг биринчиси*, игтисади субъектләрин типн вэ онларын социал-игтисади хүсусијјәтләринә көрә, *икинчиси*, саһибкарлыг фэалијјәти сфераларына көрә вэ *үчүнчүсү*, саһибкарлыг фэалијјәтинин һәјата кечирилмәси механизмлэри вэ үсулларына көрә фәргләнир.

Саһибкарлығын социал-психоложи концепсијасы Гәрб өлкәләриндә өзүнә кениш јер тапмышдыр. Бу да тәбиидир, чүнки хүсуси саһибкарлығын биринчи вәтәни Гәрбдир. Мәс., әкәр алтмышынчы илләрдә АБШ-да *локус нәзарәт шкали вэ саһибкар рисги концепсијалары* кениш јәјылмышдыса, јетмишинчи илләрдә саһибкарларың *дәјәрләр мејли*, *бизнес саһибкарлыг социолокијасы*, *бизнеслијин рационал-менечер проблемлэри өн плани кечди*. Мүасир дөврдә *саһибкарлығын инновасија чәрчивәсиндә өјрәшилмәси* илэ элагәдар оларат П.Друкер мараглы фикирлэр ирәли сүрмүшдүр.

Бундан башга, *саһибкарлығын игтисади функцијасы вэ социал функцијасы* һагғында тәдгигатлар да АБШ-да кениш вүс'әт алмышдыр. *Бурида саһибкарлыг фэалијјәтинә бир нечә истигамәттә јанашылыр*. *Биринчиси*, саһибкарлыг фэалијјәти,

социал субъектин давраанышынын бир нөвү кими гиймэтлэндирилир. *Икинчиси*, саһибкарын инновасија фэалијјэти саһибкарлыг тэсэррүфат фэалијјэтинин бир типн кими гиймэтлэндирилир, истехсал амиллэриндэн истифаде едэрэк газанч элде етмэк функцијасы кими изаһ едилир. *Үчүнчүсү*, саһибкарлыг мүэјјөн малијјэ, мәнэви вэ социал мөсулијјэт бахымындан гиймэтлэндирилмишдир. Белэликлэ, АБШ-да саһибкарлыга һәм де бир процес кими јанашылыр. *Саһибкарлыг процесн ашагыдакы дөрд мэрһэлэдэн ибарэтдир*: а) јени идејаларын ахтарышы вэ онун гиймэтлэндирилмэси; б) бизнес-планын тэртиб едилмэси; в) зэрури ресурсларын ахтарышы; г) мүссисэлэрин идарэ олунмасы. Бурада саһибкарлыг, истехсал процесн вөһдөтлик тэшкил едир. *Она көрө де саһибкарлыгын үч субъектлэри-мүлкијјэтчи, саһибкар вэ менечер—бир-бирилэ гаршылыгы һалда фэалијјэт көстэрир*. Бурада бүтүн субъектлэрин мөнафэлэринин паралел реаллашмасы объектив зэрурөтдэн ирэли кэлир. Бурада А.Смитин "игтисади адам" мөшһур концепсијасы мүасир саһибкарлыг, игтисади даврааныш, *шахси мөнафелер бахымындан јени гајдада ирэли сүрүлүр*. Америкада вэ дикөр Гэрб өлкэлэринде саһибкарлыг биоложи-кенетик вэ социомөдэнијјэт амиллэри бахымындан да кениш шөкилдэ тэдгиг едилир. Алманијада бу саһэдэ Г.Шмоллер, В.Зомбрат вэ М.Веберин бөјүк тэдгигат ишлэри вардыр. Гэрб өлкэлэринде *саһибкарлыга функционал-рол бахымындан јанашылмасы* концепсијасы да кениш инкишаф етмишдир. Функционал-структур бахымындан јанашма мүэјјөн конкрет саһибкарлар грунунун өјрөнилмэси вэ бунун үчүн бир сыра эламетлэрин (пешэ-вөзифэ, мүлкијјэтэ мүнәсибэт, капиталын һәчми, мәнфээтин элдэ едилмэси, музду эмөкдэн истифаде вэ с.) нэзэрэ алынмасы вачиб һал һесаб олунур.

Бир сыра Гэрб мүтэхэссислэри саһибкары биринчи нөвбэдэ *бизнес-лидер*, истехсалын тэшкилатчысы кими гиймэтлэндирирлэр. Белэликлэ, саһибкарлыг фэалијјэти һәм игтисади, һәм социал, һәм социал-технологичи вэ һәм де истехсал—инновасија мөсэлэлэрини эһатэ едир. Бурада эн вачиб мөсэлэлэрдэн бири адамларын, о чүмлэдэн саһибкарларын јухарыда көстэрилэн истигамөтлэр аспектиндэ фэалијјэтинин өлчүлмэси, гиймэтлэндирилмэсидир. А.Маршалл көстэрир ки, инсан өзүнүн эн јахшы кејфијјэтини тэсэррүфатчылыг фэалијјэтинде көстэрир вэ бунун мүгабилиндэ алдыгы һагг эн сабит мотивдир. О да "игтисади инсан" моделини гэбул едир. А.Маршалл ејни заманда көстэрир ки, тэсэррүфатчылыг фэалијјэтинде егоист мотивлэри де инкар етмэк олмаз. А.Маршалл көстэрир ки, инсанын фэалијјэтинин мејлини (һәм де социал-психоложи), анчаг объектив көстэричи олан нулла өлчмөк олар. Лакин о, бунун һамыда олмамасыны, социал имкансызлыгыны јаддан чыхарыр. Д.Кејнс иса саһибкарлыгы зиддијјэтли һалда изаһ едир: ону каһ ресурслардан, эсаслы вэсаитлардаи истифаде, каһ да спекулјатив, коммерсија иши кими баша дүшүр. Кејнс ејни заманда һаглы олараг саһибкарлыг фэалијјэтини коммерсија, прогностик гиймэтлэндирмэ, саһибкарлыг рисги, ифласа уграма, онун кэлөчөкдэ тэлөб вэ тәклифин, гиймэтлар сөвијјэсинин, кэлирлэрин вэ саир параметрлэрин дэјишилмэси илэ элагэлэндирмишдир. Она көрө да Кејнс коммерсија ситуасијаларында баш верэ билэчөк көзлөнилмэз, тасадүфи һаллар бахымындан мүэјјөн еһтијатларын јаранмасыны зарури һесаб едир.

Сивиллзасијалы саһибкарлыг өзүнө мөхсус, адекват олан дахили тәнзимләјичилэрлэ шөртлөнмөлидир. Бу амиллэр эслинэ галанда мүэјјөн бир систем эмөлө

кәтириләр вә нәтичәдә саһибкарлыг фәалијәтинин вә онун нәтичәләринин сәмәрәлијини мүнәҗән едирләр. Бу бахымдан саһибкарлыг фәалијәтинә өзүнә өзүнүтәнзимләјән вә әмтәә-пул мүнәсибәтләри илә бағлы олан үнсүрләр, компонентләр дахил едилер. Бу фәалијәт бир тәрәфдән әмтәә мүнәсибәтләринин ганунлары, дәрәҗә мүнәсибәтләри просеси илә бағлы олур; мүнәсибәтләр бир нөв базар мүнәсибәтләринин, базарын субјектиә чеврилир вә дөвләт тәнзимләнмәси, һабелә микротәнзимләнмә илә шартләшир. Бунунла белә базар мүнәсибәтләринә кечид шәраитиндә базар системинин ганунлары саһибкарлыг фәалијәтинә мүнәҗән тәсир кәстәрир. Бүтөвлүкдә саһибкарлыг фәалијәти мәчму һалда ташкилати-тәсәррүфатчылыг тәминатыны тәләб едир. XX әсрин орталарындан башлајараг Гәрб өлкәләриндә ири нәһәнк мүнәсибәтләрин фәалијәти бир нөв дөбдән дүшмүш кичик мүнәсибәтләрин јарадылмасы просеси интенсив олараг артмышдыр. Инди һал-һазырда АБШ-да 10 млн, Јапонијадә исе 9 млн кичик мүнәсибәтләр вардыр. Сәнајәчә инкишаф етмиш капиталист өлкәләриндә мүнәсибәтләрин 85%-ә гәдәри кичик мүнәсибәтләрә аиддир, онлар милли кәлирин мүнәҗән һиссәси (АБШ-да 45%) итеһсал едирлар. Белә бир шәраитдә дөвләтин һәмин мүнәсибәтләрә нәзарәт функцијасы објектив олараг азалыр. Чүнки ири мүнәсибәтләрә, инһисар бирликләринә һәм инһисарчы капиталын вә һәм дә дөвләтин нәзарәт етмә имканы објектив олараг даһа кениш олур. Бунунла јанашы кичик саһибкарлыгын өзү дә фирма дахили сәмәрәли игтисади-тәшкилати дәгиг механизмин, инновасија, мүнәҗәнлик вә малијә тиңли менечмент фәалијәтинин олмасыны тәләб едир. Бурада малијә-сәнајә тиңли ширкәтләрин, холдингин, малијә-сәнајә групларынын јарадылмасы мүнәҗән әһәмијәтә маликдир. Чүнки бунлар һәм дә саһибкарлыгы инкишаф етдир-мәјин тәшкилати-тәсәррүфат структур формасыдыр. Бурада һәм кичик мүнәсибәт-дахили тәсәррүфатчылыг механизми вә һәм дә кооператив гәјдада идарәетмә гәјдасы кечид дөврү үчүн сон дәрәчә зәруридир. Белә идарәчилик системи нәинки дөвләтчилик бахымындан, һабелә кичик саһибкарлыгын дөвләт тәрәфиндән һимајә олунмасы, мүдафиә едилмәси чәһәтиндән дә мәгсәдәүјүндур. Кичик саһибкарлыг да нечә дәрәҗәләр, бөјүк саһибкарлыг кими мүнәҗән дөврдә инкишаф етмиш базар системинин, базар тәсәррүфатчылыг моделинин атрибуту, ајрылмаз һиссәсидир. Башга саһибкарлыг формаларындан фәргли олараг, бу саһибкарлыг формасы базар мүнәсибәтләри системиндә даһа чевик олараг антиинһисарчылыг потенциалына малик олур. Бу, һәмчинин мәшғулијәт проблеминин һәллиндә дә мүнәҗән әһәмијәтә маликдир. Лакин бунунла јанашы гәјд етмәк лазымдыр ки, кичик саһибкарлыгын нәзәри-методоложи вә емпирик проблемләри тамамилә тәдгиг едилмәмишдир. Бурада һәмчинин кичик саһибкарлыг фәалијәтинин дөвләт тәрәфиндән тәнзимләнмәси аспекти, тәнзимләмә даирәси вә бу тәнзимләмәнин кечид дөврү игтисадијәтинин хүсусијәтләри бахымындан һәлә дә дәгиг мүнәҗән едилмәмишдир. Әлбәттә, тәнзимләмәдә тәдбирләр системи, онун мәчмујү әсас кәтүрүлмәлидир. Лакин саһибкарлыгын нормал фәалијәти үчүн, она функционал гәјдада јанашымада һансы тәдбирләр системинин—игтисади, социал, тәшкилати вә һүғуи системләрин вә онлара дахил олан тәдбирләрин дәгигләшдирилмәси, онларын ардычылыгынын тәмин едилмәси, һабелә онлар арасында оптимал нисбәтләрин мүнәҗән едилмәси сон дәрәчә вәчибдир.





мұдафиэ олунамасы үзрә дөвләт програмларында бир сыра принципал мәсәләләр, о чүмләдән ашағыдакылар нәзәрә тутулур: а) кичик саһибкарлыг үзрә истәр өлкә вә истәсә дә јерли, рекионал сәвијјәсиндә базар инфраструктурунун формалашмасы вә инкишафы; б) кичик саһибкарлыгын инкишаф преспективләри вә онларын мүхтәлиф нөвләри ичәрисиндә әп вачиб (приоритет) саһәләринин сечилмәси; в) кичик саһибкарлыгын әсас истигамәтләри вә формаларынын мұдафиэ олунамасы вә инкишафы үзрә тәдбирләрин көрүлмәси вә һәјата кечирилмәси; г) социал чәһәтдән мұдафиэ олунамајан әһали тәбәгәсинин саһибкарлыг фәалијјәтинә чәлб олунамасы үзрә тәдбирләр; ғ) кичик саһибкарлыгын мұдафиәси үчүн күзәштли верки системинин гојулмасы вә һәр ил мұвафиг бүдчәләрдән онлар үчүн вәсаитин әјрәлмәси; д) кичик саһибкарлыг субъектләри үчүн инновасија, ЕТТ програмынын мүәјјән едилмәси; ж) лазым кәлдикдә белә субъектләр үчүн аз рентабелли вә зәрәрлә ишләјән мүәссисәләрә күзәнтли гәјдада кредитләрин верилмәси вә с.

Дикәр принцип *дифференциаллашмиш принцип* адланыр. Бу принципин маһијјәти о демәкдир ки, дөвләт һеч дә бүтүн кичик бизнесләри дејил, јалныз вә әсасән кичик саһибкарлыгын һәгиги субъектләрини биринчи нөвбәдә мұдафиэ етмәлидир. Бурада һәмчинин һәмин саһибкарлыг субъектләринин саһибкарлыг програмынын јерина јетирилмәсинә, һабелә халг тәсәррүфатынын инкишафынын стратеги мөгсәдләринә хидмәт етмәси аспекти дә нәзәрә алынмалыдыр. Лакин јери кәлминикән гејд етмәк лазымдыр ки, јухарыда кәстәрилән дикәр принципләрлә јанашы бу принципин дә кобуд шәкилдә позулмасы мұшаһидә олунар. Бурада дәбдә олан "шапка" мәсәләси принципи һәгиги саһибкарлыг фәалијјәтини кәлкәдә гојур, социал кәркинлији артырыр.

Саһибкарлыгын мұдафиә вә инкишаф етмәси истигамәтиндә дөвләтин игтисади сијасәтинидә назәра алынмалы олан принципләрдән бири дә *мотивләшдирмә принципидир*. Бурада кичик бизнес, кичик саһибкарлыгын инкишаф етмәсиндә инвестисијанын чәлб едилмәси үчүн конкрет стимуллашдырычы механизмдән истифадә едилир. Она көрә дә кичик саһибкарлыгын мұдафиэ олунамасы сијасәти селектив-стимуллашдырычы характер дашымалыдыр. Саһибкарлыгын дөвләт тәрәфиндән тәнзимләнмәсинин принципләриндән бири тә'минатлылыг вә мәс'улијјәтлилиик принципидир. Саһибкарлыгын дөвләт тәрәфиндән мұдафиэ олунамасы өз-өзүнә, кортәбии шәкилдә дејил, тәрәфләрин-дөвләтин вә саһибкарлыг субъектләринин гариншылыгы мәс'улијјәти әсасында, һәм дә мүәјјән шәртләр вә сәнәдләр үзрә һәјата кечирилир. Она көрә дә һәр ики тәрәф мүәјјән олуна мұвафиг өһдәликләри јеринә јетирмәлидир. Лакин бу өһдәликләр истәр саһибкарлыг субъектләри, истәсә дә дөвләт тәрәфиндән һәмишә јеринә јетирилмир. Мәс., нә фермер тәсәррүфаты зәрури кәнд тәсәррүфаты мәһсуллары үзрә дөвләт сифаришини вахтлы-вахтында вә ардычыл олага јеринә јетирир, нә дә дөвләт бу саһәдә өз өһдәликләринә әмәл едир.

## Үмуми вә хусуси менечментә аид анлајышларын изаһлы лүғәти

**Абсепгизм** - һуғуги нормалара, о чүмлөдән эмәк ганунчулуғуна мәнәл гојмадан, һеч бир үзүрлү сәбәб олмадан ишә чыхмама.

**Абстраксија** - Тәфәккүрүн әсас әмәлијјат формасыдыр. Бурада бир гајда оларат тәдгиг едилән объектин бир сыра *әһәмијјәтсиз, гејри мүнүм әләмәтләриндән фикрән сәрфһәзәр едилир* вә нәтичәдә зәһни әмәјин нәтичәси олан мүнәвафиг анлајышлар, моделләр, идејалар, нәзәријјәләр, мүнәхакимәләр ирәли сүрүлүр. Абстраксија елими идрака, свристик потенциала малик олдуғда даһа долғун вә позитив характер алыр онун васитәсилә реаллығы үмумиләшдирмәк мүмкүн олур, *фикир, идрак тутарлы олур* ки, бу да идарәетмә, менечмент бахымындан сон дәрәчә әһәмијјәтлидир. *Мүчәррәдләшмә васитәсилә фикрин бүтөвлүјү, тамлығы тә’мин едилир.* Бурада фикри әмәлијјатлар гајдасында тәһлил (һиссәләрә ајырма) вә синтезин апарыл-масынын (тәркиб һиссәләрини бирләшдирмә) бөјүк әһәмијјәти вардыр.

**Авал** - вексел зәминлик кағызыдыр, банк тә’лиматыдыр. Бурада авалист, вексел саһиби гаршысында векселдән ирәли кәлән бүтүн өһдәликләри өз үзәринә көтүрүр. Она көрә дә векселин үз тәрәфиндә авалист өз имзасыны гојур. Вексел - мүәјјән олунмуш формада олан борч өһдәчилијидир. Вексел саһибинә нәзәрдә тугулмуш вахт кечдикдә борчлудан өз борчуну алмағ һуғугуну верир. Вексел мүасир тичарәтдә мүнүм һесаблама вә кредитләшмә әләти кими истифадә олунур. Борч пул өһдәлији олан векселин садә вә көчүрмә (тратта) нөвләри вардыр. Вексел ганунчулуғу векселин верилмәсинин гајдасыны мүәјјән едир. Вексел өһдәлији банк тәрәфиндән дә зәманәтләндирилә биләр. Бу борч өһдәчилији мүәјјән сөвдәләшмә әсасында мејлана чыхыр, кредит вә борчу кери гајтарма васитәсинә чеврилән мүстәгил мүнәвилә сәнәди ролуну ојнајыр. Векселләрә өдәниш натамам вә там аксепт формасында олур. Вексел аксепти векселин өдәнишинә (бу саһәдәки өһдәлијә) разылығ вермәји ифадә едир.

**Авантјуризм** - гүвквәләр һисбәтини, ганунаујғунлуғлары, реал шәраити нәзәрә алмадан кечирилән сијасәт, фәалијјәт.

**Автаркија** - бејнәлхалғ эмәк бөлкүсүнү, игтисади әмәкдәшлығын зәрурилијини нәзәрә аламајан вә бунунла да өз өлкәсини дикәр дөвләтләрдән тәдрич етмә мөвгеиндә дуран игтисади сијасәт, игтисади инкишафда сеператизм, тәчридчилик мејлини гәбул етмә. Мүасир дөврдә бир сыра дөвләтләр автаркијачы мејли әсас көтүрәрәк бејнәлхалғ эмәк бөлкүсүнү, фәјдалы гаршылығлы игтисади әмәкдәш-лығы нәзәрә алмыр, кәтирилән әмтәәләрә жүксәк көмрүк (көмрүк мәнәудийјәтлији) гојур, мәнәсуллара жүксәк гијмәтләр мүәјјән едир вә тәсәррүфат әләгәләрини позмағ үчүн дикәр манеәләр төрәдир. Бу исә нәтичә е’тибарилә, нәинки башга дөвләтләрә, һәмчинин һәмнин әләгәләри позан дөвләтин өзүнә дә зәрәр кәтирир. Гапалы игтисади инкишаф мүасир дөврүн (постсовет дөвләтләриндә) тәсәррүфатчылығ мејилләринә аиддир. Белә мејлләр 1991-чи илдә ССРИ-нин дағылмасындан сонра бу Итгфағын кечмиш республикалары арасында даһа ајдын шәкилдә өзүнү көстәрмәкдәдир. Бу, идарәетмә системинин јени реал шәраитә ујғунлашмасыдыр. Идарәетмә вә кибернетика елминдә адаптив идарәетмә, адантив стратегија, адаптасија олунмуш системләр кими ифадәләр вә просесләр вардыр. Техники

системләрдин адаптасијасы даһа чевик вә дәишкәндир. Мәсәлән, базар игтисадијаты илә әлағәдар оларағ игтисади системләрдә мәнфәәт, әмтәә-пул, мүбадилә вә с. категория вә кәстәричиләрдин кејфијјәтчә дәјишилмәси бу системин адаптив давранышына әһәмијјәтли дәрәчәдә тә’сир кәстәрмиш вә оунн тәнзимләмә функцијасыны чәтинләшдирмишдир. Игтисади системләрдин чох укладлыға, мүхтәлиф мүлкіјјәт формаларына әсасланмасы социал адаптасијаны чәтинләшдирмишдир.

**Адаптасија** - Системин өз вәзијјәти вә давранышыны *дәјишә билмә габиліјјәти*. Мәсәлән, харичи мүһитлә бағлы системин параметрләри, структуру, фәалијјәт алгоритмләриндә баш верән дәјишикликләр бир сөзлә, дәјишән шәраитә системин адаптивлик габиліјјәти.

**Адаптасија** - систем вә онун үнсүрләрдинин дәјишән харичи мүһитин шәраитинә ујғунлашмасы. Бу һал әксәр системләрә аиддир. Ујғунлашма габиліјјәти, адаптив давраныш мәғсәдјәнлү олдугда, гејри мүәјјән дејил, мүәјјәнлик шәраитиндә баш вердикдә бу процесә даһа сәмәрәли олур.

**Автоматлашдырылмыш идарәетмә системи** - Комплекс техники васитәләрдән истифадә әсасында учот, идарәетмә вә мүхтәлиф һесабламар мәғсәдилә информасијаларын топланмасыны, ишләниб һазырланмасыны (е’малыны), сахлапмасы вә верилмәсини тә’мин едән идарәетмә системидир. Автоматлашдырылмыш идарәетмә системи (АИС) мүәссисәләрдә, чохлу параметрләри вә идарәчилијин мүрәккәб алгоритми илә сәчијјәләнән мүрәккәб техноложии процесләрдин, истеһсал системләрдинин тәнзим едилмәси вә оптималлашдырылмасы мәғсәдини күдүр. АИС “инсан-машын” системи олмагла комплекс тәшкилати, игтисади, игтисади-ријазии метод вә моделләри, електрон һесаблама техникасыны вә бунлара ујғун кәлән ријазии-програм тә’минатлы комплекс-тәдбирләри әһатә едир. Бу, һәммин идарә органында һесаблама мәркәзинин јарадылмасыны вә тапшырығларын машынарларла һәллини вә оптималлашдырылмасыны тәләб едир. бурада АИС-нин кадрларла, информасија илә (кәстәричиләрдин тәсвири, онларын кодлашдырылмасы вә сәнәдләрдин формалашмасы, информасија фонду вә с.) методики (моделләр, методлар, узун, орта вә ғыса мүддәтли һесабламарын алгоритмләри), техниктәшкилати тә’минаты, функционал јарым системләрдин јарадылмасы илкин, башлыча шәртдир. АИС-дә идарәетмә системләрдинин параметрләриндән асылы оларағ һәм фәрди вә һәм дә типик модул лајиһәләриндән истифадә етмәк олар. АИС өз тә’јинатына, типик модулуна кәрә аһағыдакы кими тәснифата ајрылыр: а) коммуниқасија вә ја диспечер системи; б) информасија-ахтарыш системи; в) мә’луматларын һазырланмасынын интеграсија олунма системи; г) информасија-мәнтиги систем; д) оптималлашдырычы систем; е) прогнолашдырычы систем; з) мәғсәдли систем. АИС - идарәетмәнин автоматлашдырылмасыдыр. *АИС онун мәнтиги ардычылығыла ишләниб һазырланмасыны тәләб едир. Һәммин ишләниб һазырланма аһағыдакы мәрһәләләрдән ибарәтдир:* а) идарәетмә проблеминин системини тәһлили; б) идарәетмә проблемләрдинин диагностикасы; в) системләр типинин сечилмәси; г) һәммин идарә органында һәлл олунмалы вәзифәләрдин тәдгиги; е) информасија ахынынын тәдгиг вә синтези; з) идарәетмә процесләрдинин моделләшдирилмәси вә идарәетмә вәзифәләрдинин програмлашдырылмасы, јә’ни комплекс модел вә програмларын ишләниб һазырланмасы; ж) мүвафиг техники системләрдин,

васитэлэрин сечилмэси.

**Авуар** - Харичи банка сахланылмаг үчүн гојулмуш гижмэтли кағыз вэ гызындыр, бир сөзлө һәр һансы бир өлкө банкынын харичи банкдакы валјута вэсаитидир. Бу һал өлкөлөрдө игтисади бөһранларын, валјута бөһранларынын кэскинлөшдији шэраитдө даһа чох интенсив сэчијјэ алыр, өлкөлөр, дөвлөтлөрарасы капиталын миграцијасы сүр'өтлэнир. Һэмин просес бир тэрэфдөн валјута ажитажы, дикэр тэрэфдөн исэ валјутанын һэмин өлкөдө гижмөтдөн дүшмэси илэ элагөдардыр. Мэсэлэн, 80-чи иллөрдө һэгта ири Гэрб капиталист өлкөлөриндө белэ һаллара тэсадүф олунмушдур. Мэсэлэн, АФР-дан АБШ-а капиталын кетмэси һалларыны буна мисал кэтирмэк олар. Она көрө дө АФР өлкөдахили капиталын конара чыхмасынын гаршысыны алаг үчүн бир сыра тэдбирлэр көрмүшдур. Инди исэ коорупеија сэбэбиндөн постсовет дөвлөтлөриндө валјута ахыны дөбдөдир.

**Авторитор идарэетмэ стили** - Ваһид рәһбәрлик принципини эсас көтүрөн вэ коллекциаллыгы инкар едөн рәһбәрлик гаддасы. Бурада менечерлэрин, рәһбәр ишчилэрин нүфузу мөчбуријјэтэ, инзибати методлара эсасланыр. Лакин мүэјјөн ситуасијалы һалларда (фөвгөладө вэзијјөтдө, эмэк интизамы кобуд дэрөчө позулдугда вэ с.) белэ рәһбәрлик стили (үслубу) мүэјјөн дөвр үчүн өзүнү доғрулда билэр.

**Аддитивлик вэ гејри аддитивлик** - системин һиссэлэри вэ тамлыгы арасындакы элагэ, нисбэт. Аддитивлик системин, объектин һиссэлэринин мөчусундан ибарэт олмасыдыр. Лакин елэ үнсүрлэр вардыр ки, онлар һэмин системин һиссэлэринэ ујғун кэлмир, она көрө дө гејри аддитивлик тәнкил едир, она көрө дө бурада һэмин һала тә'сир едөн амиллэри дө нэзэрэ алмаг лазымдыр, јохса системин тамлыгы позула билэр.

**Адекватлыг** - ујғунлуг, һэгигэтэ, реаллыға јахынлашма. Мэсэлэн, ајры-ајры информасијаларын реал социал-игтисади просеслэрэ, идарэетмэ гэрарларынын исэ объектив информасијалара вэ јахуд гэрарларын, сијасэтин заман, мөкан шэраитинэ ујғун кэлмэси. Бурада объективлик, елми дэгиглик, дэрин тэфэккүр ме'јарлары вэ принципнэри мүнүм эһэмијјөт кэсб едир.

**Азад игтисади зона** - Азад игтисади зонаја бир нөв ихтисасланымыш игтисади зона, биркө саһибкарлыг зонасы, азад тичарэт зонасы вэ с. дахилдир. Азад игтисади зона - милли вэ харичи саһибкарлар үчүн күзөштли игтисади шэртлэрлө нэзөрдө тутулмуш мөһдуд эрази һиссэсинэ дејилир. 80-чи иллөрдө дүнјада 600 белэ зоналар олмуш вэ бурада дүнја тичарэтинин 8 фаизи һэјата кечирилмишдир. *Азад игтисади зона ејни заманда игтисади, социал, елми-техшики проблемлэрин һэлли мэгсэдилэ јарадылыр. Бу тәхминэн ашагыдакылары эһатэ едир: а) азад тичарэт зонасыны* (азад транзит зонасы, азад порт, көмрүксүз апбарлар, зонаја дахил олан маллар үзэриндө көмрүк вэ идхал-ихрач нэзарэтинин көтүрүлмэси; б) *ихрач сәнаје зонасыны* (бурада күзөштли тичарэт вэ көмрүк шэртлэриндөн башга харичи капитал үчүн күзөштли малијјэ вэ верки режими мүэјјөн едилир; в) *күзөштли банк вэ сыгорта режиминын мүэјјөн едилмэси; г) техноложки зона* (техноложки гуршаг, техноложки парк) Бурада мүасир технолокијаны ишлөјиб һазырламаг вэ тэтбиг етмэк үчүн һэм милли вэ һэм дө харичи мүэссисэлэр үчүн элверишли шэртлэр мүэјјөн едилир; е) *комплекс зоналар* (шөһөр, рајон үзрә, һабелэ азад зоналарын

важливий напрям досліджень в галузі економіки. *Алгоритми* - це методи розрахунку, які дозволяють отримувати певні результати за заданих умов.

*Алгоритми* - це послідовність дій, які дозволяють отримувати певні результати за заданих умов. Вони використовуються в багатьох областях науки, техніки та економіки. Алгоритми можуть бути простими або складними, залежно від того, як вони використовуються.

*Алгоритми* - це послідовність дій, які дозволяють отримувати певні результати за заданих умов. Вони використовуються в багатьох областях науки, техніки та економіки. Алгоритми можуть бути простими або складними, залежно від того, як вони використовуються.

*Алгоритми* - це послідовність дій, які дозволяють отримувати певні результати за заданих умов. Вони використовуються в багатьох областях науки, техніки та економіки. Алгоритми можуть бути простими або складними, залежно від того, як вони використовуються.

*Алгоритми* - це послідовність дій, які дозволяють отримувати певні результати за заданих умов. Вони використовуються в багатьох областях науки, техніки та економіки. Алгоритми можуть бути простими або складними, залежно від того, як вони використовуються.

*Алгоритми* - це послідовність дій, які дозволяють отримувати певні результати за заданих умов. Вони використовуються в багатьох областях науки, техніки та економіки. Алгоритми можуть бути простими або складними, залежно від того, як вони використовуються.

*Алгоритми* - це послідовність дій, які дозволяють отримувати певні результати за заданих умов. Вони використовуються в багатьох областях науки, техніки та економіки. Алгоритми можуть бути простими або складними, залежно від того, як вони використовуються.

*Алгоритми* - це послідовність дій, які дозволяють отримувати певні результати за заданих умов. Вони використовуються в багатьох областях науки, техніки та економіки. Алгоритми можуть бути простими або складними, залежно від того, як вони використовуються.

*Алгоритми* - це послідовність дій, які дозволяють отримувати певні результати за заданих умов. Вони використовуються в багатьох областях науки, техніки та економіки. Алгоритми можуть бути простими або складними, залежно від того, як вони використовуються.

*бөжүк жаридычылыг потенциалы тэлөб едир.* Кибернетика елминдө бу, эмалијјатларын тэдгиги, ојунлар нээријјеси, гэрарларын оптималлашдырылмасы илө бағлыдыр. Идарэчилик, тэсэррүфатчылыг фэалијјети *ахтарылан нэтичэлэрини тапылмасыны тэлөб едир*, бу исэ проблемин эсасландырылмасы вэ варинат гайда-сында нэллини тэлөб едир. Бурада мүмкүн олан оптимал варианттын сечилмэсинин фэал идарэчилик фэалијјетинин, гэрарларын кејфијјетинин бөжүк эһемийјети вардыр. Алтернативи олмајан игтисади, социал вэ дикэр просеслэр јохдур. Лакин кечмиш ССРИ-дө базар игтисадијјатынын гејри цивилизасијалы јоллары вэ үсулларынын тэтбигинин эсасларыны верэн бир сыра империја игтисадчылары сәһв олараг базар игтисадијјатынын алтернативинин олмадығыны тез-тез тэкрар етмөкдөн нээз алырдылар. Эслиндө исэ белэ дејилдир. Јапонияда, Франсада, АБШ-да вэ дикэр сәнајечө инкишаф етмиш өлкөлөрдө базар игтисадијјаты чэрчивэсиндө информасија илө элагэдар кәлирлэрин индексасијасы, саһибкарлыг формалары, аграр мәсәлэлэри, кичик бизнес саһэсиндө бизчө чох мүсбәт алтернатив вариантлы тэчрүбәлэри вардыр. Лакин кечмиш ССРИ республикалары бунларын эн пис, халга јабанчы һиссәсини эсас көтүрмүшлэр.

**Аналог, аналокија** - һәр һансы просеси, ганунаујјунлуғу адекват һалда эке етдирэн анлајыш, нээри јјө вэ тэдгигат үсулудур. һадисэлэрин, просеслэрин, системлэрин мүгајисәси, бурада тәсадүфи *охшарлығын* ашкар едилмәси, мүһүм эламәглэр, хассәлэр үзрә *умуми*, һабелә фәргли элагә вэ ганунаујјунлуғларын мүэјјән едилмәси.

**Анархизм** - игтисади вэ сијаси һәјатда хырда хүсуси мүлкијјәт психолокијасыны эсас көтүрмә, анархист эһвал-руһијјә, мүасир дөврдө исэ радикал либераллашдырма консенсијасынын дөвләтин ролунун эһемийјәтли дәрәчәдә мәһдудлашдырылмасы.

**Антисимпасија** - Узагкөрәнлик, һадисэлэрин, просеслэрин кедишини, мүмкүн ола ибләчөк нэтичэлэрини эввәлчәдән көрә билмә. Антисимпасија игтисади прогнозлашдырма үчүн дө мүһүм эһемийјәт кәсб едир.

**Апробасија** - ајры-ајры нээри мүддәаларын, игтисади моделлэрин реал һәјатда, практикада јохланылмасы, сынагдан чыхарыласы.

**Арбитраж (игтисади мәһкәмә)** - игтисади мүбаһисәлэри (мүгавилә шәртлэринин позулмасы, мүлкијјәт һүгугунун танынмасы, зәрэрин өдәнилмәси, бә'зи дөвләт актларынын ганунсузлуғунун ашкар едилмәси, ифласа уғрама илө бағлы мәсәлэләр вә с.) вэ дикэр тэсэррүфат проблемлэрини арашдыран мәһкәмә органы.

**Ассосасијалар вэ иттифаглар** - саһибкарлыг фэалијјәтлэрини элагәләндирмәк вэ биркә эмлак мүнасбәтлэрини тәнзимләмәк мәгсәдилә коммерсија тәшкилатларынын мүгавилә эсасында бирләшмәси.

**Аудит** - идарэчилик фэалијјетинин мүэјјән мејарлара, норма вэ стандартлара ујјун кәлмәсини гијмәтләндирмә просеси вэ системидир. *Аудит мүһасибат учотундан даһа чох мәсләһәт хидмәти хирактери даһыјыр.* Аудитә һәм дө идарәетмәнин конкрет функцијасы бахымындан јанашмаг олар. Бу өзүнү игтисади, тәшкилаты, һүгуги вэ техноложии аудит нөвлэриндө конкрет олараг тәзаһүр етдирир.

**Атрибут** - һадисэлэрин, просеслэрин, *системлэрин мүтләг мәһналы ајрылмәз*

**хассэсидир.** Буисуз һадисэлэрин, просеслэрин, системлэрин өзлэри мөвчуд ола билмэзлэр.

**Ауксион** - алычыларын мүсабигэсинэ эсасланан эмтээлэр сатышыдыр. Ауксионлар бир нөв коммерсија тәшкيلاتы, сәһмдар компанијаларыдыр. Ауксионлар бир гәјда олараг ихтисаслашмыш брокер фирмалары јарадырлар. Ауксионда јалныз истехлак маллары дејил, машын вә аваданлыглар, валјута, гижмәтли кағызлар да сатылыр. *Гәрб өлкэләриндә ауксионлар бир гәјда олараг конкрет әрзаг вә сәнаје маллары (јун, чај, трикотаж, парча, тикитти материаллары вә с.) үзрә ихтисаслашырлар.* Биздә исә әксинә, нечә дејрләр кимин элинә нә кәлди аукциона гәјур. Һәлә ки, биздә малларын аукциона кәтирилмәси, ауксиондан сатылмасы, контрактын бағланмасы вә малларын әлдә едилмәсиндә спекулјатив, гејри сивилизасијалы мејлләр үстүнлүк тәшкил едир. Бизә белә кәлир ки, кечмиш ССРИ-нин рекионларында, өлкә вә шәһәрләриндә баһачылығын бир нөв тәблиғиндә, манатын доллара нисбәтән мезәннәсинин ашағы дүшмәсиндә аукционал негатив рол ојнамышдыр, мәтбуат вә телевизија да бу сәһдә сенсасијалы мәлуматлар вермәклә ауксионларын сојғунчулуг мејилләринә өз “төһвэләрини” вермишләр.

**Аутсајдер** - мүәјјән мүлаһизәләрә, сәбәләрә көрә *инһисар бирликләринә дахил олмайан мүәссисәләр.* Буна бир гәјда олараг хырда бизнеспә мөшғул олан, аз мәнфәәглә ишләмәјә гане олан, мүәјјән мәнсул тәләбат нөзү үзрә ихтисаслашан кичик мүәссисәләр аиддир. Белә мүәссисәләрин фәалијјәти гејри сабит олур вә асанлыгга ифласа уғрајыр.

**Ачыг систем** - харичи мүһитлә әлағәси (информасија, иғтисади вә с.) олан системдир. Белә әлағә һәммин системин, о чүмләдән тәшкيلاتларын сәмәрәли фәалијјәтинин мүһүм шәртидир. Иғтисади вә социал системләр ачыг системләрдир.

**Базар** - заһирән мүбадилә, тәдавүл сфераларында, алгы-сатгы мүһитиндә тәшәккүл тапан лакин истехсал системләри илә бағлы олан иғтисади әлағәләр системидир. Базарын ашағыдакы тәснифаты вардыр: а) әмтәә базары; б) истехсал васитәләри (аваданлыг вә хаммал) базары; в) ишчи гүввәси базары; г) дүңја базары; д) мөһәли базар, ачыг базар; ж) гижмәтли кағызлар базары вә с.

**Базарын сегментасијасы** - бу, истехлак базарынын һәр һансы бир әламәтинә көрә ајры-ајры сегментләрә бөлүнмәсидир. Бурада валјутанын типи, рекионун, өлкәнин, групп истехлакчыларын, фәрди истехлакчыларын, хүсусијјәтләри, тәдијә габиліјјәти вә с. нәзәрә алыныр. Базарын сегментасијасы маркетинг тәдбирләрини даһа мөгсәдәүјгун һалда һәјата кечирмәјә вә базарын өзүнү даһа эсаслы тәдгиг етмәјә имкан верир.

**Бартер сөвдәләшмәси** - бу бирбаша, мүстәгим мал мүбадиләсидир. Белә сөвдәләшмә гәрибә дә олса мүасир дүңја базарынын дејил, инкишаф етмәмиш, сәдә әмтәә мүнасибәтләри дөврү үчүн сәчијјәвидир. Бартер сөвдәләшмәси валјутасыз, лакин мүгавилә (контракт) гәјдасилә тәнзим едилән мал мүбадиләсидир. Бу, алгы-сатгы гаршылыглы мүгавилә шәртләри илә гәјдаја салыныр. Бартер сөвдәләш-мәсинин һал-һазырда белә кениш јайылмасынын башлыча сәбәби дөвләтләрарасы тичарәтдә валјутанын гејри-сабит характер алмасыдыр. Бу, хүсусилә МДБ өлкәләринин индики вәзијјәти үчүн даһа сәчијјәвидир. Белә ки, инди мүстәгил дөв-

лэтлэрэ чеврилмиш республикалар арасындакы игтисади, тэсэррүфат элагэлэринин позулдуғу, милли пул ваһидинин, тэтбиг едилдији бир шэраитдэ бэсит тичарэт сөвдөлэнимэси олан бартер үсулу да дэб һалына дүшмүшдүр. Инди манат аз гала азад конвертисия олунмамаглыг (сэрбэст чеврилмэ габилијјэтини итирмэси) вэзијјэтинэ дүшмүшдүр. Кечмиш ССРИ-нин республикалары арасындакы валјута мөһдудийјјэтлијјини бүтөвлүкдэ бартер сөвдөлэшмэси јолу илэ һәлли етмэк олмаз. Бартер верки өдәмэлэринэ дэ мәнфи тэ'сир кестэрир.

**Банк** - физики вэ һүгуги шәхслэрин пул эманэтлэринин чәлб едилмэси, гәјтарылмасы, онлар үчүн банк һесабларынын ачылмасы, касса хидмэтинин кестэрилмэси вэ с. эмәлијјатлары мөшғул олан кредит тәшкилатыдыр.

**“Бејин һүчүму”** - јениликчи идејаларын, јарадычы, интеллектуал фәаллығын стимуллашдырылмасы үсулудур, васитәсидир.

**Бизнес** - Гәрбдэ гәбул олунмуш анлајыша көрә мәнфәэт, кәлир кәтирмәклэ бағлы олан һәр бир иш фәалијјэти бизнес адланыр (бизчә буна “дөвлэтэ зидд олмајан” фәалијјэт сөзүнү элавә етмэк лазымдыр). Бизнеслэ мөшғул олан адам исә бизнесмен (коммресант, саһибкар вэ с.) адланыр. Бу бахымдан бизнесмен менечердән фәргләнир. Әлбәттә, менечер дэ бизнесмен ола билэр, лакин о, бүтүн һалларда бизнесмен олмур.

**Бүрократија** - Халгдан ајры дүшмүш, мүтлөг вэ спесифик һакимијјэт функцијјасы вэ имтијјазлара малик олан идарә апаратыдыр. Белә апарат бүрократик апарат, она башчылыг едән исә бүрократ адланыр. Бүрократија чәмијјэтин хүсуси тәбәгәси олмагла функционал эмәклэ бағлыдыр. Бүрократик апарат социализм вэ капитализм системлэриндэ өзүнә мөһкәм јер тутмушдур. Бүрократијанын гаршысынын алынмасынын башлыча јолу демократија вэ ашкарлығын инкишаф етдирилмэси, халг күтлэлэринин идарәетмәдә реал иштиракынын тә'мин едилмэси, социал фәаллығын артмасы, тәнгид вэ өзүнүтәнгидин кенишләндирилмәсидир. Бүрократик идарәетмә стили: сүрүндүрмәчилик, гејри тәшәббүскарлыг, ишә лүзумсуз мүдахила етмә, адамлара биканәлик вэ с.

ССРИ-дә социализм чәмијјэтини парчалајан ән мүһүм негатив амилләрдән бири бүрократизм олмушдур. Бүрократија, чәмијјәтдә синфи эмәлэ кәтирән эләмәтләр бахымындан, тутдуғу мөвгеји, вэзифә имтијјазлары, имканлары вэ истеһсал васитәлэринэ саһибкарлыг һүгуги бахымдан мүстәгим һаким синиф кими чыхыш едир. Һәтта сон вахтлар бир сыра буржуа социологлары е'тираф едирләр ки, артыг менечерлэрин фәалијјәтиндә дэ бүрократик мејлләр инкишаф етмәкдәдир, *онлар өз пешәкарлыг мотивлэриндән узаглашараг формализм, инзибатчылыг үсулларына дөгру јуварланырлар. Дөләтин бүрократик апараты илэ менечерләр тәшкилатынын бүрократик апаратынын бирләшмәси социал кәркинлији, социал мунағишәни хејли дәрәчәдә артырыр.*

**Бизнес-планлашдырма** - саһибкарлыг, инвестисия лајиһәлэринин һазырланмасы вэ һәјата кечирилмәси, фирма вэ ширкәтлэрин инкишаф етдирилмәси үзрә тәдбирләр системидир. Бурада фирмаларын стратежи инкишафы вэзифәлэри базар вэ рәгабәтин системли тәһлили, истеһсал, маркетинг вэ малијјә планлары синтез һалында әсас көтүрүлүр.

**Биржа** - әмтәэлэрин, гижмәтли кағызлары бирбаша сатышы вэ топдансатыш



тичарэтини тэшкил едэн рэсми гејдијјата алынан базардыр. **Биржаларын бир чох нөвлэри вардыр:**

**1) Эмтээ биржасы:** Бура биринчи нөвбэдэ эсасэн ејни чинсли малларын мунтгээм сатышы илэ мэнфул олан коммерсија мүссисэлэри дахилдир. Бу биржалар хүсуси биржалара ајрылыр. Эмтээ биржасында сөвдэлэшмэ ишлэрини брокерлэр апарырлар, бурада биржа гижмэтлэри мүүјөн едилир. Биржаја бир гајда олараг онун президенти рэһбэрлик едир. Эмтээ биржасыны һеч дэ бүтүн һалларда перспективли һесаб етмэк олмаз;

**2) Фонд биржасы:** Бу, мүтэшэкил олараг гижмэтли кағызларын алыныб-сатынмасы илэ мэнфул олур. **Фонд биржасынын ашагыдакы башлыча хүсусиј-јэтлэри вардыр:**

а) мүвэггэти азад олан пул вэсаитлэрини сэфэрбэр етмэк;

б) гижмэтли кағызларын базар дэјэрини мүүјөн етмэк;

в) капиталын компанијалар, саһэлэр үзрэ ахыныны тэ'мин етмэк.

Фонд биржалары сәһмдарлар чәмијјәти вә дөвләт статусу олан һүгуги-тәшкиләти сәвијјәдә олурлар. Фонд биржаларынын үзвләри маклерләрдән (брокедирләрдән) вә дилерләрдән ибарәтдир. Биржа курсу бир чох мүрәккәб амил-ләрдән - биржа спекулјасијасындан тутмуш чари кәлир вә банк фаизиндән асылы олур;

**3) Тичарәт биржасы:** Тичарәтин вә гижмәтли кағызлар сатышынын биржа васитәсилә һәјата кечирилмәси. Дүнја мигјасында (80-чы илләрдә) хаммал вә әрзаг маллары сатышынын 20 фаизи тичарәт биржаларынын пајына дүшүр. Тичарәт биржаларында брокерләр тә'чили лазым олан маллары сатышына хүсуси фикир верирләр, чүнки дүнја тәчрүбәси көстәрир ки, тә'чили сөвдәләшмәнин 80-90 фаизә гәдәри спекулјатив мөгсәд күдүр. Бурада ән вачиб мәсәлә биржа әмтәэләри проблемидир. Сәнајечә инкишаф етмиш Гәрб өлкәләриндә биржаларын мәһдуд ченидли маллар үзрә ихтисаслашмасына бөјүк әһәмијјәт верилир. Дүнјада хаммал-материал сатышы үзрә чәмиси 100 биржа олдуғу һаяда кечмиш ССРИ-дә 400 белә биржа олмушдур. Бу, әлбәттә реал јох, формал биржа һәрислијини бир даһа көстәрир.

**Бихевноризм** - давраныш һаггында елмдир, бунун эсасыны Америка психологларынын мүддәалары тәшкил едир. Бу консепсијада инсан шүүру дејил, онун давранышы эсас көтүрүлүр. Давраныш ваһиди, еталону кими стимулла реаксија арасындакы әлагә өн плана чәкилир. Беләликлә, давраныш “стимул-реаксија” схемасы эсасында мүүјөн едилир вә психолокијанын шүүру дејил, давранышы өјрәнилмәли олдуғу исрар едилир. Бунула да инсанын социал ролу инкар едилир. Лакин давранышын мотивләрлә әлагәләндирилмәси, үмумијјәтлә кәләчәкдә **давраныш һаггында елмин** формалашмасы бахымындан бу консепсијанын мүүјөн әһәмијјәти вардыр.

**Бүдчәләшмә** - әмәлијјат (сатыш бүдчәси, истәһсал бүдчәси, хәрчләр бүдчәси) вә малијјә (инвеститсија бүдчәси, касса бүдчәси, баланс һесабаты) бүдчәләринин һазырланмасы, мәнфәәт вә зәрәрләр, пул вэсаитинин һәрәкәти, онларын системли тәһлили, һабелә баланс һесабатынын прогнозлашдырылмасы.

**Бүдчәләшмәнин идарә едилмәси** - информасија ахынынын, малијјә вәзијјәтинин

дебитор-кредитор борчларынын, планлашдырма вэ учоту ишлэринин вэ с-нин тэһлили, бу вэ дикэр сфералара нэзарэт системинин оптималлашдырылмасы, бүдчэнин формалашмасына стратеги бахымдан жанашылмасы, мүвафиг прогнозларын (баланс прогнозу, пул вэсаитлэринин һэрэкэти прогнозу вэ с.) верилмэси.

**Бүдчэнин верки кэлирлэри** - веркијэ чэлб етмэ гайдасында бүдчэни формалашдыран кэлирлэр нөвүдүр. Һэмин верки кэлирлэри ашағыдакы кими тэснифата ажрылыр: 1. Мүстэгим веркилэр, кэлирдэн веркилэр (мүссисэ вэ тэшкилатлатын мәнфээтдэн, физики шәхсләрдән, дикэр мәнфээт вэ кэлирлэр нөвүндән). Веркијэ чэлб етмэдэ үмуми мәнфээтин, сатышдан олан мәнфээтин, үмуми кэлирин, о чүмлөдөн гејри сатыш эмэлијатларындан олан кэлирләрдән верки объекти кими гижмэтләндирилмэси мүбаһисэлидир. 2. Эмэјин өдөнилмэсиндөн асылы олан веркилэр. 3. Эмтэ вэ хидмәтләрдән веркилэр, элавэ дэјер веркиси, аксизлэр. 4. Эмлакдан веркилэр, јэни һугуги вэ физики шәхслэрин эмлакындан, гижмәтли кағызлар эмэлијатларындан вэ с-дән олан кэлирлэр. 5. Харичи тичарэт вэ харичи элагэлэри илә бағлы олан эмэлијатлардан. 6. Дикэр кэлирлэр: рекламдан, арбитаж арашдырмаларындан, чэримәләрдән, санксиялардан вэ с. олан кэлирлэр.

**Борч** - Мүэјјән едилмиш мүддәтдә өдөнилмэли олан малијјэ вэ кредитор борчларындан ибарәт олур, јэни мүвафиг олараг тэшкилатын һесабына дахил олмалы вэсаит вэ кредитор гаршысында малијјэ өһдәлији.

**Волјунтаризм** - сијасәтдә, идарәетмэдә объектив ганунларын тәләблэрини инкар етмэ, субъектив өзбашыналығына јол вермэ, анархист авантуризмэ мејл етмэ, базар екстремизми.

**Валјута** - өлкэнин пул ваһиди, әмтээнин дэјорини мүэјјән едән өлчү васитэси. Адәтән, "валјута" анлајышы үч мәнәда ишләнелир: а) һәр һансы бир өлкэнин пул ваһиди (АБШ доллары, Мачарыстанын форинты, Алманијанын маркасы, Кечмиш ССРИ-нин рублу вэ с.). Валјута кағыз, гызыл пул нишанэ формасында олур; б) харичи өлкэлэрин мүхтәлиф пул нишанэлэри, кредит вэ тәдијэ васитэлэри (бејнәлхалг һесаблашмаларда бундан истифадә едилер); в) бејнәлхалг (регионал) пул һесаблама ваһиди вэ тәдијэ васитэлэри (көчүрмэ пулу).

**Валјута сијасәти** - дөвләт органларынын, мәркәзи банкларын, малијјэ идарәлэринин, бејнәлхалг валјута-малијјэ тэшкилатларынын валјута мүнәсибәтлэри саһәсиндә һәјата кечирдиклэри тәдбирләр системинин топлусудур. Валјута сијасәти һәр бир дөвләтин игтисади сијасәтинин тәркиб һиссәсидир, дахили тәсәррфаг гуручулуғунун, өлкәларарасы игтисади элагэлэрин мүһүм васитәсидир. Валјута сијасәти чари вэ перспектив гайдада тәнзим олунма илә бағлыдыр. Узунмүддәтли валјута сијасәти валјута механизми, онун структуру, валјута курсу, валјута еһтијатлары, валјута фонду, валјута - малијјэ әмәкдашлығы вэ с. һаггында узун дөврү эһатә едән игтисади, һугуги, тэшкилати тәдбирлэри эһатә едир. **Сырф практикки план бахымындан валјута сијасәти әсасән ашағыдакы мәсәләлэри эһатә едир:** а) **дөвләтин валјута инһисары** вэ онун ажры-ажры мүссисәлэрин, фирмаларын, ассоиасијаларын, банкларын, эһалинин валјута һугуглары илә элагәләндирилмэси. Базар игтисадијјатына кечид дөврүндә бу сәһадәки өзбашыналығы, гайдасызлыг дәринләшән инфлясијаны бир даһа кәскин һала салмыш, нәтичәдә садә адамларын

һәҗәт сәвијјәсинә, онларын валјута һүгугуна чидди зәрбә вурулмушдур; *б) валјута ганунчулугу*, валјута нәзарәти системи, онун тәнзим едилмәси. Бу сәһәдә дә ССРИ дағыландан сонра вә дағылма эрәфәсиндә җкобуд сәһвләр олмуш, нечә дејәрләр бир-биринә зидд олан, бир-бирини тамамлајан ганунлар мұһарибәси олмуш, нәзарәтәтмә сферасы ифлич вәзијјәтинә дүшмүшдүр. Зәрәр чәкән јенә дә халг, газанан мафија олмушдур; *в) тә'дијә балансынын тәнзим едилмәси, валјута планлашдырылмәси, онун јенидән бөлүшдүрүлмәси*; г) мүәссисә, фирма, ассосиасија вә с. *валјута фондунун формалашмәси* вә истифадә олунмәси гәјдәси; *е) өлкәдахили валјута кредитинин верилмәси*, валјутанын дахили сатышы (ауксион, базар); *ж) валјута еһтијатларынын идарә едилмәси*, валјута курсу режими, милли валјута ваһидинин сәрбәст чеврилмәси, бејнәлхалг валјута-малијјә тәшкилатларә илә әмәкдашлыг.

Мүәсир дөврдә валјута сијасәтиндә ән башлыча мәсәлә базар мұнасибәтләринин игтисади үнсүрләри илә дөвләт тәнзимләnmәсинин дүзкүн әләгәләндирилмәсидир. Лакин кечид дөврүндә бу сәһәдә мұвафиг тәшкилати-һазырлыг ишләринин олмамасы, јени шәраитә ујғун (она адекват олан) тәдбирләрин көрүлмәси игтисадијјатда әсил дурғунлуг вәзијјәти әмәлә кәтирди. Јаддан чыхармаг олмаз ки, базара кечид дөврүнүн өзүндә дә валјута мұнасибәтләринин тәшкили формалары һәр бир мұстәгил дөвләтин конкрет шәраитиндән асыл олараг мұхтәлиф ола биләр.

**Валјута системи** - пул-кредит мұнасибәтләринин топлусудур. Валјута системи дунја, бејнәлхалг вә милли валјута системләринә ајрылыр. Дунја, Бејнәлхалг валјута системи милли игтисадијјатла фәалијјәт мұбадиләси әләгәләриндә олур ки, бу да харичи тичарәтлә билаваситә бағлыдыр. *Дунја базар системинин үнсүрләринә дахилдир*: бејнәлхалг малијјә-валјута тәшкилатлары, бу сәһәдә комплекс бејнәлхалг мұгавиләләр, һүгуги нормалар, валјута мұбадиләси режими (валјута курсу, валјута паритети), валјута ваһидинин сәрбәст чеврилмәси, бејнәлхалг һесаблашмалар, банк идарәләри шәбкәси вә с. *Милли валјута системинә дахилдир*: милли валјута, валјута еһтијатларынын һәчми вә тәркиби, влајута курсу, валјутанын чеврилмәси шәртләри вә сәвијјәси, дахили пул малијјә-кредит системи вә с. Базар игтисадијјатына кечид пул-кредит системиндә әсаслы дәјишикликләр етмишдир. Пул-кредит системинин субјекти, банк фәалијјәтинин коммресижалашмасы, валјута мұнасибәтләринин тәнзим едилмәси, мұвафиг игтисади нормативләрдәки дәјишикликләр вә с. буну бир даһа сүбүт едир.

**Валјута курсу** - бир өлкәнин пул ваһиди гүјмәтинин дикәр өлкәнин пул ваһиди илә ифадәсидир. Валјута курсу бир гәјдә олараг валјутанын алычылыг габилитәтиндән асылы олараг мұәјјән едилир. Валјута курсунун мұәјјән едилмәси валјутанын көтировкасы адланыр. Бир өлкәнин мұәјјән мигдар валјутасынын дикәр өлкәнин валјутасы илә мұгајисә етмәк үчүн (онун ортаөлчүлү мәзәннәсини һесабламаг үчүн валјута сәбәти (валјута карзини) адланан өлчү үсулундан истифадә едилир, бу хүсусилә бејнәлхалг һесаблашма пул ваһидинин јарадылмасында кениш истифадә олунур. Валјута үзәриндә дөвләт нәзарәтинин көтүрүлмәсилә 1991-чи илин ахырлары вә 1992-чи илләрин әввәлләриндә кечмиш ССРИ-дә рублун мәзәннәси хејли ашағы дүшмүш вә ауксионларда, гара базарда 1 доллар 200-230 рубла сатынлымшдыр. Рублун сәрбәст чеврилмәси, дунја базары сәвијјәсинә чыхмасы вачибдир. Лакин буну сүн'и шәкилдә етмәк лазым дејилдир, бурада

биринчи нөвбәдә дахили игтисади шәраити, рублун ади пул функциясәһни ичра едә билмәси мәсәләләринә диггәт јегирмәк лазымдыр, бу биринчи нөвбәдә ихрач-идхал эмәлијјатлары чәрчивәсиндә тә'мин олунмалыдыр. Рәсми валјута курсу базар курсу илә, инфиласијанын, негатив һалларын гаршысыны алан тәдбирләрлә дүзкүн әләгәләндирилмәлидир. Бунсуз рублун дикәр валјуталара сәрбәст чеврилмәси анчаг хулја оларды, инди бунун үчүн шәраит јохдур, 1961-чи ил пул ислаһаты заманы белә шәраит еһтималы индикиндән даһа чох иди. Инди һәләлик, биринчи нөвбәдә өлкә дахили мөһкәм валјута системинин формалашмасына, игтисадијјатын гапалы характеринин арадан галдырылмасына чалырмаг лазымдыр. Мөһкәм валјута дәјанәтли базар курсу вә онун алычылыг габилијјәтилә мүјјән олунур. Әслиндә мөһкәм валјутанын өзү маһијјәтчә сәрбәст чеврилән валјутадыр. Валјута дахили вә харичи, там вә гисмән чеврилән олулар. Там чеврилмә чари вә малијјә эмәлијјатларында валјута мөһдудлуғунун олмамасы шәраитиндә мүмкүндүр.

**Валјутанын бөһраны вә валјута ристги** - валјута бөһраны пул-кредит системиндәки бөһраның мүһүм тәзаһүр формасыдыр. Бу бөһран игтисадијјата чидди тә'сир көстәрир, чәмијјәтдә социал кәркинлији артырыр. Игтисадијјатын кениш миғјасда һәрбиләшдирилмәси, инфлјасија мејлләринин артмасы, игтисади иңкишафда вә игтисади сијасәтдәки кобуд деформасијалар, тејри мүтәнасиблик бу бөһраның башлыча сәбәбләридир. Валјута ристги валјута бөһраны илә үзвү шәкилдә бағлыдыр. *Валјута ристги өлкәнин милли валјута курсуну итирмәк тәһлүкәси илә әләгәдардыр. Буна харичи тичарәт, валјута эмәлијјатлары вә кредитләшмә сәһәсиндәки, харичи валјута курсундакы көзләнишмәз дәјишикликләр тә'сир көстәрир.* Кечмиш социалист өлкәләринин бир чохунун, һабелә Гәрб өлкәләринин идхал-ихрач тичарәт эмәлијјатларыны јалныз харичи валјута вә ја гызыл валјута илә апармасы ристг вәзијјәтини әһәмијјәтли дәрәчәдә артырмышдыр.

**Валјутанын сәрбәст чеврилмәси (конвертијјасы)** - милли пул ваһидинин харичи валјутаја *азад мубадилә олунма имканлылығыдыр.* Пул ваһидинин сәрбәст чеврилмәси ајры-ајры өлкәләрин бејнәлхалг эмәк бөлкүсүндә, дүнја тичарәтиндә вә бејнәлхалг һесаблашмаларда сәмәрәли иштирак етмәсинин мүһүм амилидир. Кечмиш ССРИ-нин рублу демәк олар ки, сәрбәст чеврилән валјута дејилди. Бир сыра игтисадчылар рублун сәрбәст черилмәси мүдәттени 6-7 илдән 15 илә гәдәр, бә'зи эмәлијјатлар үзрә исә бир нечә ај әрзиндә һәјата кечирмәјин мүмкүн олмасыны ирәли сүрүрләр. Лакин ону демәк лазымдыр ки, 1961-чи илдәки пул ислаһаты заманы гијмәтин миғјасы он дәфә азалдылды, јә'ни 10 рубл 1 рубла, 1 рубл 10 гәпијә бәрабәр едилди, әрзаг вә сәнајә малларының гијмәти дә мувафиг олараг ашағы дүшдү. Бу, гијмәт ислаһаты адландырылды. Инди куја гијмәт ислаһаты јохдур, лакин ән вәһши базар мүнәсибәтләри һөкм сүрүр. Мәсәлән, о вахтлар кәрә јағының дәвләт гијмәти 3,5 рубл олдуғу һалда 1992-чи илдә 93 рубл, палтар сабуну исә мувафиг олараг 19 гәпик вә 6,40 рубл олмушдур. Демәк, инди пулун гијмәти һәтта 1961-чи ил пул ислаһатындан әввәлки дөврдән дә ашағы дүшмүшдүр. *Рублун сәрбәст чеврилмәси* јалныз ганунчулуғ актлары васитәсилә дејил, әсасән реал игтисади шәраитлә мүјјән едилир. *Кечмиш ССРИ-нин мустәгил дәвләтләриндә бунун үчүн һазыр олмајан башлыча шәртләр ашағыдакылардыр:* а) истәһсалын сәмәрәлилији вә мөһсулун кејфијјәтинин дүнја сәвијјәсиндән кери

**Гертинг** - бир инжинердин аты.

Бир инжинердин аты. Гертингдин аты. Гертингдин аты.

**Берки** - физикадагы бир термин.

Беркидин аты. Беркидин аты.

**Бертикалика** - бир инжинердин аты.

Бертикаликадин аты. Бертикаликадин аты.

**Бертикалика** - бир инжинердин аты.

Бертикаликадин аты. Бертикаликадин аты.

**Бертикалика** - бир инжинердин аты.

Бертикаликадин аты. Бертикаликадин аты.

**Бертикалика** - бир инжинердин аты.

Бертикаликадин аты. Бертикаликадин аты.

**Бертикалика** - бир инжинердин аты.

Бертикаликадин аты. Бертикаликадин аты.

**Бертикалика** - бир инжинердин аты.

Бертикаликадин аты. Бертикаликадин аты.

**Бертикалика** - бир инжинердин аты.

Бертикаликадин аты. Бертикаликадин аты.

**Бертикалика** - бир инжинердин аты.

Бертикаликадин аты. Бертикаликадин аты.

**Бертикалика** - бир инжинердин аты.

Бертикаликадин аты. Бертикаликадин аты.

**Бертикалика** - бир инжинердин аты.

Бертикаликадин аты. Бертикаликадин аты.

**Бертикалика** - бир инжинердин аты.

Бертикаликадин аты. Бертикаликадин аты.

истеҳвал, банк, машижа, верки, еим, теҳит, бизнес, сахибкарият, фаалияети, мухтешиф, севлашметорда ва с. сфератарда олу. Бела келирлар, хуслусти, корпуенсија умумбашери менафесорла улашмлар ва бир тада оларат чамийлет тэррфиндан позитив бир хал кими гийметландиримлар.

**Ўрни қоммерсија таҳкилатлари** - асас метсиди, таъси манфест элд этмақдан ибарат олмадан таҳкилатларды. Маданийет, социал, гуманитар жарым, теҳси, еим, саийжа, марҳаметла бағлы теҳри малли талбатты өдемек учун жаралылан таҳкилатларды буна анд этмақ олар. Бела таҳкилатларын да өз низамнамасы ва мывафитилути сендери олу.

**Ўрни муясселлик** - ҳалис ва просесорда еғни мналлылытын омадылытын сечийлетандир. Ўрни муясселлик яғныз информасианнын чатышмамазылыты, тытылыты илдејил, ҳм да объект, ҳтта макронтисади *системин өзүни дахитил хуслуштардан ва да алагодорды. Ўрни муясселлик системаже раҳбарити систем олан еҳтимал назарийси тануларын табе олу.*

**Даваленсија хаммалы** - сахиби учун ҳазыр меҳул истеҳвал этмақ метсидилик дикер өлкелен кетирилен хаммалды. Хуслусти тикиш, элаван ва гара металлуркија ва теҳити сенасиди кениш яғлымышды. Өлкелерарасы харичи тичарат элаге-ринди хаммалы илти джер илти джер илти олу е мал джер и ва ҳазыр меҳулун джер и арасындакы несбет назара алынды.

**Департамент** - аҗры-аҗры өлкелерда мухтешиф мна каеб еден дөвлет ва ја берли органларын ады. Маселен, АЫШ-да Дөвлет департаменти Харичи Ишлар департаменти (Азарбајанда, Назарийи, Фрэнсада инзобати-ерази ваһиди, бир сыра өлкелерда (Азарбајанда, Русияда ва с.) илартерини ады (наглият департаменти, теҳил департаменти ва с.)

**Дегрјасија** - инфлјасиан азалтмал метсиди дөвлетни дөврийсда олан пулун бир иссесини көтурмаси амтс гийметринин ашағы дүшмеси. Бу, бир сыра итисади теҳидир васитеси тајата кеңийдил.

**Деминг** - бир өлкелени истеҳвал этиди амтсиди өз өлкеленидикни несбетан дикер өлкеленин ираисиди учуз гиймет елметсиди. *Бу лавит меҳул сагити багарити номеница рағбитил сыхышдымак, сагити чакыт чакытмак кексөвте едур.* Матарнын азалдылтыш гийметорла сатышмаси менфестини азалдылтышынын таршысынын алмат учун өлкел илти теҳидир көрүлүр (өлкел дахити аҗры-аҗры меҳулларын гийметери галхар, ағалдан алынган веркилар чохаыр ва с.) Деминг тадагы гиймет сизастеи ҳм ихраҗ елте фирмалар ва ҳм дөвлет тэррфиндан апарыла билер. Деминг гийметини таршы мубаризе апарат метсиди тануверийи органлар теҳидир көрүр, деминг елтеҗисини жүксөк көмрүктер гоурлар. Нормал ва деминг гийметери арасындакы несбети тадага салтат улундесте АЫШ ва јапония арасында мунатиш гийметери олмады.

**Дөвлет борчу** - дөврийс фонларын дахил олан мүссеси активдери бир иссесини. Дөвлет борчуры амтс дөвлет (металл дөвлет) крелит таҗасында сатылгыда) ва пул дөвлет (пул суларын верилдик) формасында олу.

**Дезинформасија** - Метсиди тадага адалат патынды жағаныч мсдуматарлар верме. Ҳалисти теҳиди етма.

**Деконпозија** - объекттерини иссестре, маселен, програмлар, мсдуматарлар,







дөвлөт макроигтисади, стратеги проблемлэрэ мүнүм тэ'сир көстэрэ билир.

**Етимад едилэн идарәдичи** - эмлакын мүгавилэ эсасында тәсисчи идарәдөнин мүэжөн мүдлөтдө етимад едиләнин идарәчилижинэ верилмәси. Етимад идарәдичи ажры-ажры саһибкар вә јахуд коммерсија тәшкилаты ола биләр.

**Еһтималлыг** - һадисәләр системиндә тәсадүфләрин баш вермәсини сәчијјәлән-дирән комижјәти, мигдары вә тәкрарланмасынын гејри мәһдудлуғу дәрәчәси.

**Еһтијатларын (запас) идарә едилмәси** - онларын вәзијјәти, сахланылмасы хәрчләрн, һабелә лазым олан мигдарда, кејфијјәтдә мәһсул истеһсалыны тә'мин етмәк вә сатмагла әлагәдар олан тәнзимләмә, нәзарәт етмә системидир. Еһтијатлара ашағыдакылар аиддир: әмтәә-материал, хаммал; битмәмиш истеһсал; амбардакы һазыр мәһсул. Онлардан һәр биринин өзүнәмәхәус идарә олунма гајдасы, истигамәтләрн вардыр. мәсәлән, әмтәә-материал еһтијатларын сәмәрәли идарә едилмәси өзүнә ашағыдакылары дахил едир: истеһсал иткиләрнн азалмасы, бу материал үнсүрүнүн минимума ендирилмәси, материалын көһнөлмәси вә хараб олмасы һалларынын (рисгинин), онларын сахланмасы хәрчләрннн азалдылмасы.

**Әмәк бөлкүсү** - әмәк фәалијјәтинин бир-бириндән фәргләнмәси, ихтисәсләшмасы. Мүәссисәләрдә бу, **функционал** (истеһсал функцијјасы, идарәетмә, истеһсала хидмәт етмә, пешә ихтисәсләшмасы), **технологиси** (истеһсал процесләрннн һазырлыг, е'маледичи, јығма мәрһәләләрннә ажрылмасы) вә **ихтисас** (ишин мүхтәлиф мүрәккәблик, дәгиглик, мәс'улијјәтли мәзмуна, сәвијјәә ажрылмасы) әләмәтләрннә көрә фәргләннр. Әмәк бөлкүсүнүн психофизиоложи, социал вә игтисади аспектләрнн вә һудудлары вардыр.

**Әмәк еһтијатларынын идарә едилмәси** - онларын формалашмасы, бөлүшдү-рүлмәси, истифадәси, һазырланмасы, мәшғулијјәти, планлашдырылмасы вә с. әһатә едән макро вә микро сәвијјәли фәалијјәт нөвүдүр. Әмәк еһтијатларынын идарә едилмәси бир систем кими ажры-ажры жарым системләрдән вә истигамәтләрдән ибарәтдир. Һәмин жарым системләр ашағыдакылардан ибарәтдир: 1. Әһалинин, ишчи гүввәсинин формалашмасы жарым системи; 2. Ишчи гүввәсинин һазырлығы процесси; 3. Иш гүввәси сәрфинин өдәнилмәси жарым системи; 4. Ишчи гүввәсинин бөлүшдүрүлмәси, мәшғулијјәт вә әмәк базары жарым системи; 5. Ишчи гүввәсиндән истифадә, нијмәтләндирилмәси, сечилмәси, стимуллашдырылмасы жарым системи.

**Әкс әләгә** - идарәетмәдә, чаңлы организмдә идарәетмә процесини сәчијјәлән-дирән вә идарә олунан объектнн идарәдичи органа әкс тә'сирини ифадә едән бир процесдир. Бу, системләрнн фәалијјәт көстөрмәсинин, нәзарәтин һәјата кечирил-мәсиннн зәрури нәртдир. Әкс әләгә, систем үнсүрләрннн, кириш вә чыхыш үнсүрләрннн әләгәләндирилмәси формасыдыр вә онун (әкс әләгәнин) принципләрнн универсал сәчијјә, әһәмијјәтә маликдир.

**Әкс әләгә гајдасында идарәетмә** - объектдән субјектә информасија чатдырма гајдасында идарәчилик фәалијјәтидир. Субјектлә объект арасындакы әләгәнин идарә едилмәси мә'луматларын јалныз бирбаша, јәни субјектдән объектә верилмәси илә дејил, һәм дә әкс гајдалы олмасыны нәзәрдә тутур. Идарәетмә объектләрнн вә субјектләрнн гаршысында гојулан вәзифәләр чәтин олдугда, системләрнн өзләрн мүрәккәб сәчијјә дашыдыгда әкс әләгә гајдасыны нәзәрә алмагла идарәетмә фәалијјәти даһа мүнүм әһәмијјәт кәсб едир.

**Эмэк коллективлэри (тәшкилатлары)** - фәалијјәтини өзү тәнзимләјән социал системдир. Эмэк тәшкилатлары мүүјән мәгсәдләр үчүн јарадылыр, адамларын фәалијјәти вә давранышыны програмлашдырма, әлағәләндирмә функцијасыны ичра едир. Эмэк тәшкилатларынын формалашмасы вә фәалијјәти эмэк бөлкүсү вә эмэк кооперасијасына әсасланыр вә онларын һәр биринин мүүјән миссијасы олур.

**Эмэк методлары вә фәндлэри** - эмэк һәрәкәтлэри үнсүрләринин мүхтәлиф гәјдада әлағәләндирилмәси, бу мәгсәдлә ән аз иш вахтынын, физики вә психи сәјләрин, енержинин сәрф едилмәси, иш һәрәкәтләринә гәнаәт едилмәси, һәрәкәт трајекторијасынын физиоложи вә психоложи чәһәтдән әсасландырылмасы, һәрәкәтдә аһәнкдарлығын тәмин едилмәси, әмәлијјатларын сәмәрәләшдирилмәси, артыг һәрәкәтләрин арадан галдырылмасы вә с. тәдбирләрин һәјата кечирилмәси.

**Эмэк һаггынын дәвләт тәнзимләnmәси** - тәминатлы минимум эмэк һаггынын мүүјән едилмәси, эмэк һаггынын индексасијасы, эмэк һаггынын верки гәјдасилә тәнзимләnmәси, эмэк һаггынын һүгүги тәнзимләnmәси, кәлирләр вә гијмәт сијасәти, социал мүдафиә, эмэк һаггынын истеһсалын сәмәрәлилији, ишчинин әмәкдә иштирак дәрәчәси, мүәссисәнин кәлир сәвијјәсилә әлағәләндирилмәси, мүкафатландырма системинин дүзкүн сечилмәси.

**Эмэк шәраити** - эмэк просесиндә ишчиләрин сағламлығы вә иш габилијјәтинә тәсир едән истеһсал мүһити амилләридир. Һәмин амилләр групу ашағыдакы кими тәснифата ајрылыр: 1. Санитарија-кикијена шәраити. 2. Психофизиоложи шәраит. 3. Естетик шәраит. 4. Социал-психоложи шәраит.

**Игтисади интеграсија** - милли тәсәррүфатларын, игтисадијјатын јахынлашмасы вә бир-бирилә шәртләшмәси, бир-биринә ујғунлашмасы просесидир. Бу, малијјә вә диқәр ресурсларын тәмәркүзләшмәси вә разылашдырылмыш (әлағәндирилмиш) игтисади сијасәтин апарылмасыны тәләб едир. **Интеграсија просеси әсасән өзүнү ашағыдакы истигамәтләрдә көстәрир:** а) азад тичарәт зонасы (јәни көмрүк мәһдудийјәтинин көтүрүлмәси); б) көмрүк иттифагы (өлкәләрарасы малларын сәрбәст һәрәкәти, ваһид көмрүк тарифлэри); в) үмуми базар; г) игтисади иттифаг (ваһид игтисади сијасәт). Харичи өлкәләр арасындакы бу чүр әлағәләр игтисади һәјатын бејнәлмилләшдирилмәси адланыр.

**Игтисади ганунлар** - игтисади һадисә вә просесләрин бир-бирилә гаршылыгылы функционал әлағәдә олан мүһүм зәрури вә сабит тәрәфләрини, онларын мүүјән гәјдада дәјишмә мејилләрини ифадә едир. Һәр һансы бир өлкәнин парламентинин бу вә ја диқәр мәсәләләр үзрә гәбул етдији ганунлар игтисади ганунлар дејилдир, јалныз игтисадијјат һаггында ганунлардыр.

**Игтисади информасија** - игтисади просесләр, һадисәләр, мүнасибәтләр һаггында олан биликләр, игтисади индикаторлар. Игтисади информасијалар милли кәлир, үмуми дахили мәһсул, малијјә, верки, әмтәә сатышы, мәшғулијјәт, эмэк базары вә с. һаггында ола биләр. Игтисади информасија игтисади системләр, игтисади информасијалар, идарәедичи системләр нәзәријјәлэри илә үзвү шәкилдә бағлыдыр.

**Идарәәтмә** - системләрин, онларын үнсүрләринин мәгсәдјәнлү гәјдада мүтәшәккиллијинин тәмин едилмәси, фәалијјәтинин гәјдаја салынмасыдыр, социал-игтисади инкишафда мүтәрәгги мејилләрин ашкара чыхарылмасы вә она тәкан верилмәсидир. Идарәәтмәнин башлыча анлајышлары “идарәәтмә системлэри”,

“идарәетмә просеси” вә “идарәетмә механизмидир”.

**Идарәетмәнин базис структуру** - идарәетмә объекти вә субъекти арасында хәтти (инзибати функцијалар) вә функционал (конкрет истеһеал вә идарәчилик функцијалары) әлағәләр гәјдасында тәшкилаты мүнәсибәтләрин әсәс типләрини мүәјјән едән структур схеми.

**Идарәетмәнин виртуал (партнјорлуг) структуру** - хәтти-функционал структур ишчиләрин офисдән кәнар јерләшдирилмәси (телефону, компјүтери оланларын өз мәнзилләриндә ишләмәси).

**Идарәетмә гәрарлары** - һәр һансы бир вәзифәнин, проблемин һәлл едилмәси илә бағлы олан идарәетмә фәалијјәтидир, бу мәғсәдлә биркә фәалијјәтин тәшкилидир, проблемин диагностикасы вә һәлли вариантынын сечилмәсидир.

**Идарәетмә (рәһбәрлик) диапазоһу** - тәшкилата-коллективә, адамлара тә’сир етмә һүдуду, имканлығы, табечиликдә оланларын мигдары, рәһбәр ишчинин јүкү, оптимал мигдар. Идарәетмә диапазоһуна вә рәһбәрлик јүкүнә табечиликдә оланларын вәзифә функцијаларынын мүрәккәблији, охшарлығы вә мүхтәлифлији, ишчиләрин мөкан бахымындан јерләшмәси, онлар арасындакы коммуникасија әлағәләри, әмәк кооперасијасынын сәвијјәси, сәләһијјәтләрин бөлүнмәси (дәгиглији) дәрәчәси, информасија вә үнәсијјәт мәдәнијјәти, ишчинин өз пешәси үзрә ишләјиб ишләмәмәси вә с. кими амилләр тә’сир едир.

**Идарәетмәнин информасија-коммуникасија системи** - идарәетмә объектләри вә субъектләри арасындакы әлағә каналлары вә васитәләри системидир, инсанлар, тәсәррүфат системләри вә мүхтәлиф тәшкилатлар арасындакы үнәсијјәт вә информасија мубадиләсидир. Информасија мубадиләсиндә тәһрифләрә јол вермәмәк үчүн әкс әлағә принципдән истифадә олунур. бурада информасија системиниш дәгиг, елми, јарадычы һалда формалашмасы, идарәетмәнин компјүтерләшмәси дә мүһүм әһәмијјәт кәсб едир.

**Идарәчилик ишчи һеј’әти** - нәзарәт, планлашдырма, тәшкиләтмә, малијјә, сатыш вә с. үмуми идарәетмә функцијаларыны вә фәалијјәт нөвүнү һәјата кечирән фирма ишчи һеј’әтинин бир һиссәсидир. Идарәедичи ишчи һеј’әти рәһбәр ишчиләр, мүтәхәссисләр вә гуллуғчу категоријаларына ајрылырлар. Рәһбәр ишчи вәзифәләринә мүәссисләрин директорлары (баш директорлары), директорун мұавинләри, баш мүтәхәссисләр, шө’бә, бүрө мүдирләри вә мұавинләри, фирмаларын мүтәхәссис вәзифәләринә игтисади функцијаны ичра едәнләр, истеһеалын мүһәндис-техники тә’минатыны һәјата кечирәнләр, експертләр гуллуғчу вәзифәсини ичра едәнләрә тәһһизат-агент, експедитор, кассир, диспечер хидмәти оператору, катибә-макиначы вә с. даһилдир.

**Идарәетмәнин комбинәләшмиш структуру** - тәшкилатын хәтти, функционал, хәтти-функционал вә диқәр идарәчилик структуру системи.

**Идарәетмәнин лајиһә структуру** - мүәссисләрдә сәмәрәли идарәетмә структурунун паралел олагаг бир сыра лајиһә вә јахуд ишләрлә әлағәләндирилмәси. Белә һалда һәр бир лајиһәнин рәһбәри олур вә конкрет вәзифәләр мүәјјән едилир. Бурада функционал вә ичрачы бөлмәләр олур. Идарәетмәнин лајиһә структуру мәркәзләшмиш вә гејри мәркәзләшмиш олур.

**Идарәетмәнин методлары** - гаршыја гојулмуш һәр һансы бир мәғсәдә чатмаг,

баш верэн ситуасияны һәлл етмәк үчүн идарәдичи субъектин идарә олунан объектә тә'сиретмә гәјдасы вә васитәсидир. **Бурада "методлар" аңлајышы ики мә'нада баша дүшүлүр. Биринчиси,** субъектин объектә тә'сир етмәси бахымындан. Мәсәлән, игтисади тә'сир методлары (малијјәләшдирмә, гижмәт, планлашдырма, игтисади стимуллашдырма, игтисади тәһлил), социал-психоложи (ишчиләрин психоложи кејфијјәтини, темпераментини, социал тәбәгәләшмәсини вә с. нәзәрә алмагла тә'сир етмә), инзибати-тәшкилати-сәрәнчам (интизам јарадычы тәдбирләр) методлары тә'сир едичи методлардыр. Һәммин аңлајыш **икинчи мә'нада** ајры-ајры әмәлијјатларын, идарәчилик гәрарларынын оптималлашдырылмасы мә'насында ишләдилер.

**Идарәчилик үзрә мәсләһәт** - һәр һансы бир конкрет вәзифәнин, лајиһәнин гижмәтләндирилмәси, просесин диагнозунун мүәјјән едилмәси үзрә мәсләһәтчи илә мүштәри-сифаришчи арасындакы гаршылыгыла әлагә формасы.

**Идарәетмә мәһарәти** - сәмәрәли идарәетмәдә өз ифадәсини танан, менечер вә рәһбәр ишчиләрин шәхси кејфијјәти илә бағлы олан идарәчилик фәалијјәтидир. Шәхси кејфијјәт пешәкарлыг, тәшәббүскарлыг, тәшкилатчылыг, елми тәфәккүр вә с. әләмәтләрлә мүәјјән едилер.

**Идарәетмәнин "мәһсул" структуру** - идарәетмә структуру вә функцијаларынын бурахылан мәһсула ујғунлашмасы, истеһсала хидәт функцијаларынын мәһсул кејфијјәти илә әлагәләшдирилмәси.

**Идарәчилик нәзарәти** - идарәетмәнин универсал функцијаларындан бири олмагла әмәк коллективләриндә гәјдальлыгы, интизамы, нормал фәалијјәти тә'мин етмә васитәсидир. Идарәчилик нәзарәти реал вәзијјәт һагғында ифномасијаларын топланмасыны, һазырланмасыны, тәһлил едилиб мүвафиг нәтичә чыхарылмасыны, бунун сәјәсиндә кәнарлашмаларын арадан галдырылмасыны тәләб едир. Базар мүнасибәтләри шәраитиндә инзибати гәрарла јанашы малијјә нәзарәтнин ролу әһәмийјәтли дәрәдәдә артмышдыр.

**Идарәетмәклилик нормасы** - хәтти рәһбәрә дүшән ишчиләрин онларын дашыдыглары функцијаларын һәчминә кәрә мүәјјән едилмиш нормативә ујғунлуғудур. Бурада функцијаларын мүрәккәблији, мигдары, әмәк тутумлуғу, характери вә с. нәзәрә алыныр.

**Идарәетмә психолокијасы** - идарәетмәнин психоложи ганунаујғунлуғларыны, психоложи проблемләри, фәалијјәти өјрәнән психолокија елминин саһәләриндән биридир. Идарәетмә психолокијасынын ашағыдакы проблемләри вардыр: 1. Идарәчилик фәалијјәтинин структур-функсонал тәһлили; 2. Рәһбәр ишчиләрин вә мүтәхәссисләрин автоматлашдырылмыш иш јерләринин гурулмасы вә истифадәсинин психоложи тәһлили; 3. Коллективләрин социал-психоложи тәһлили, мә'нәви-психоложи иглимә тә'сир кәстәрән амилләр; 4. Рәһбәрлик вә лидерлик психолокијасынын тәдгиги, шәхсијјәтин психолокијасы; 5. Рәһбәрлик-табечилик мүнасибәтләри; 6. Кадрларын сечилмәси вә јерләшдирилмәси психолокијасы; 7. Идарәчилик ганунларына тә'сир едән психоложи амилләр вә с.

**Идарәетмә принципләри** - идарәетмә елминин чыхыш нөгтәси, әсас мүддәалардыр. Менечментин башлыча үмуми принципләри системлилик, елмилик, сәмәрәлилик, конкретлилик, ујғунлуғ, ваһид вә коллекциал рәһбәрлијин әлагәләндирилмәси вә ашкарлыгдыр. Хүсуси принципләрә исә кадрларын сечилмәси вә





**Инжинеринт** - санаге уэре мүлкижет объектпринин, напирлерин жаралымасы, машын, аваданлыг истечалы ва онларын истисмары ва с. уэре ихтисагашмашы сапикар тшкклатарын фваллжати.

**Инновасия реактивни** - дага доргу, реактив инновасия фваллжати, јани релостат олдугу фирмаларын јениликерине чаваб оларат сн фвал талбирлер көрмэ.

**Институт** - һар хансы бир сфералакы нормалар, галалар сияси системин тшккб иссеи, һар хансы бир тшкклатын (али мсктебин) ады.

**Интизам** - биркэ галалы, нормал фваллжати зарури шртиди. Интизам маънави дорлер ва маъбуралини талбирлер асаланар. Интизамын нөвлери: маж интизамы, мүтавилс интизамы, маллжс интизамы, техноложки интизам, шан интизамы ва с.

**Интерпретасия** - шрһ, изаһ етмэ. Еми мүдалара сөјксон, асаланан шрһлерин һалислара, проселара дүзкүн гитет верилмеси бахымындан бөјк әмаллжати вардыр.

**Инфласия** - пулн гитетн дүшмесиди. Бу биринчи нөвөдэ етэе ва хитетлер уэре гитетприни галхмасында өзүнү көтерди. Инфласия кечмиш ССРИ-нин мүстали дөвлетери үчүн саялжидир. Лакни истор ССРИ реформлји ва исторс да сонрлар Мүстали Дөвлетлар Бирлији (МДБ) инфласиянын азамасы үчүн итисаллжаты сатмалашырмаг, фвал структур сиясет јеритмак свезине инфласия методуна (гитет артырма) јолуна эл атды, бу дүзкүн олмајан јол иди. Инфласия ашатылакы комплесе сөбөлр үзүндан баш верди: а) дөвлет бүдјесинин касири; б) итисаллжатын ребилидиримеси. Кечмиш ССРИ бу сарал анарычы јер тулду; в) етэе гытыны ва бундун асасында да гитетприни галхмасы; г) ајры-ајры истечалчыларын инхисарчы мөвјеси; д) етэе һатты артымы илс етэе маъбуларны артымы арасындакы нисбатини позумасы ва с.

**Инвестисия** - халт тасарруфаты мажиселерине үзүн мүлдетин сармај (капитал) јолумушдыр. Сармај јолушү хууси ва дөвлет сармај јолушүна ајрылар. Инвестисиянын үч нөвү вардыр: а) маллжс; б) реал (үзүн мүлдетин); в) интелектуал (кадр һазырланы, исензи ва с.). Еткелр арасында башта саралар олдугу кими инвестисия еткелашыты да олур. Инвестисия асасы ва саят јолушүну комплесе системини еһат еди. Хууси инвестисия мажсет етэе етмак везилерине, дөвлет инвестисиячы ис бундан башта итисаллжатын инки-нав фвал етдирилмесинин таным едилмеси мажсетини күдыр. Хууси инвестисиянын бапшыа мажсетини компанжаларын бөлүшүрүлүшүмши менфсети, амортисасия ајрымалары, һабелс канаран етэе етимиш везилтер, сәмлери, истипраларын ва дикер гитетини кабыларын сатышындан етэе етис келир, үзүн мүлдетини кредитер тшккл еди. Аза сапикарны шраптинин мажы инвестисиянын автоматик танымчыи јолдыр, она көре бу саралки нөрсанлар дөвласия, ишсиз-лиј ва чохла иткелара сөбө ола билер. Кечмиш ССРИ-нин ачы тшрүбөси бунд чанлы мисалдыр. Бу, инвестисия ва итисалл артымын танымлнмеси сарасинда душүлүшү лөвлст сиястинин олмаасын талб еди. Асасы сармај јолушүна асасы тшкклатарын етэе етис тикити илс бапшыдыр. Асасы тшкклатарын

тигилилер тикмек, истребал объекттеринин моделеринизациясы, жеңилден гүрдүлмасы илалаттар олан истребал фваллижети нөвроринден биринди. Эсагы тикити мұхталиф жолдарда в мұхталиф тешкилаттар тарафтан жазата кечиринди.

**Информация** - реал, фактики везилети объекттив жалда гилметтендирмек, мывафит идарчилик тараптары габул этмек үчүн идара олунан объекттар каттында мұлматтар мөмүсүдүр. Самарди идарсетмелди информацияныя дстг, етибарлы, там ахатли олмасы илалатташы ишынши пешакарлыгы, идарчилик мөдрети дд аз эчмиллесте малик дсидир.

**Информация в информатика** - информация - факттар, мұлматтар, биликтер мөмүсүдүр. Информация зам дд системнин атрибуту, өлчөсүдүр. Информатика информацияныя бүтүн нөврори каттында биликтер системидир; зам дд кибернетика, идарсетма системлери, компьютерла в с-л багыч олан бир елм сабсидир. Информация техникасы, информация тэминаты ишчишприни эмажинини семрепшижини эмажиллети дд тарафтан үкөсидир.

**Информация ристи** - итисаидиллалта баш веран информация просеселери илалаттар оларат мөсисселерин, банктарын пул активдеринин гилметтендүшмеси илалаттар оларат мөсисселери информация натижесинда пулун гилметтендүшмеси илалаттар оларат иткитинини жерини долдурмат мөсислиг инивестора өлөнгиле пул васаити.

**Илгузия** - реаллыын, керяклижини тхриф елтимеси; январма, гсри елми идрак. Идарсетмелди илгузия ен тдлүкөли жалдыр. Чүнки бу чыдди сөвлөрс ктириб чыхара билдр.

**Истребал мөнөчменти** - хаммал в материалларын назыр мсбула чеврилмеси меркелелеринини идара елтимеси системидир. Истребал мөнөчменти мұхталиф идарчилик фваллижетинин, фваллижатарынын (тешкил етм, тэмизилма, планлаштырма, уют, незарет, координация в с) ичрасычыл талд елдр.

**Истребал харьперини идара елтимеси** - ресурстарга танаат елтимеси, харьперини вазалышмасы, онун хансы мсбул (х)чүсүслг ртсбат габиллижети в хансы чөмьмд сарф елтимеси үзиринден незарет системинини жазата кечирилмеси.

**Иффаса утрома** - мөсиссини кредитторлары борчларыя, бүдчөс, һабелга бүдчөс канар фонддара мөбурри өлөнгилери вера билмек габиллижети илалаттар олмаасы. Белс жалларда борчул мөсисселер каттында танушта мүүссен елтимши тдлөндөр һазата кечиринди (мөбурри галдада лсөв елтир, смлакаы бөлүшүлүлүр, инвизити тараптар чыхарылыр в с).

**Иффаса утроманын диалозу** - мөсиссини иффаса утромасы, бөрдан везилетинен дүшмөси себөблөрини мөсөдлди маллижә талтидир. Диалогостика фулндаментал в экстрес-диалогостика галдасында апарылыр.

**Иш жерлерини семрепте тешкил** - жүкөк мсбуллар в аһонктар иштемек үчүн ишчишприни эврри шертитини жаралышмасы. Бурада иш жерлеринин елми эсаптарла планировкасы, тччиэваты, она хидмст елтимеси в фваллижетини фулкнксионал принципни үзрө итисаепалашмасы эсап шерттир. Иш жерлерини семрепте тешкили смсисин елми тешкилинини мүлүм итисаепалашматтаринден биринди.

**Иш капиталынын камилети** - чари активга чари өлділик арачындакы фарт. Бу фарт дөврлө васаитинини хансы иссесини банк кредити в мөсиссини хчүсүи



вөсаити һесабына малијјәләшдирилдијини көстәрир.

**Ишчиләрин јарадычы, ишкүзар фәалијјәтини стимуллашдырма** - Менечерләрин, рәһбәр ишчинин өз әмәкдашларына уғурлу, сәмәрәли ишләмәләри үчүн әлверишли шәраит јаратмалары. *Бунуи баишыча шәртләри, принципләри ашагыдакылардан ибарәтдир:* 1. Менечер ишчиләрин тәшәббүскара олмасы вә уғурлар газанмасында марағлы олмалыдыр. 2. Мејдана чыхан һәр һансы бир ситуасијаларда сәһвләр етираф едилмәли, табечиликдә оланларын конструктив фикирләрини гәбул етмәли, гәбул едилмиш гәрарларын ашкарлығы вә шәффафлығына әмәл едилмәли, инам-сызлыг һаллары арадан галдырылмасы; 3. Ишчиләрин позитив тәшәббүскаралығы, сәрбәст үнсијјәти, јарадычы әлағәләр стимуллашдырылмалы; 4. Ағыллы ристләр, јени идејалар стимуллашдырылмалы, сәһвләрә, чатышмамазлыглара дөзүмлү олмалы; 5. Сәмими вә хејирхаһ олмалы, коллектив зәкаја архаланмалы вә с.

**Ишкүзарлыг** - ишчинин, менечер вә саһибкарын тәшкилаты мәдәнијјәти, ишкүзар иш бачарығы вә иш стилидир, өз фәалијјәтини пешәкар, сәмәрәли тәшкил етмә габилитидир.

**Ишкүзар мүшавирә** - рәһбәр ишчинин идарәчилик фәалијјәтинин мүһүм бир һиссәси вә формасыдыр. Проблемләрин коллектив вә оператив гәјдада, биркә зәка, тәчрүбә, мәсләһәтләшмә, информасија мүбадиләси гәјдасында һәлл етмәјин ән өнәмли методудур.

**Ишкүзар ојунлар** - мүхтәлиф ситуасијаларда идарәчилик гәрарларынын һазырланмасы вә гәбул едилмәсинин имитасија үсулудур. Бурада бәзән охшар ситуасијалардан, бәзән исә јени ситуасијалардан истифадә олунур, ојун иштиракчылары ситуасијанын мәзмуну вә характери илә јхындан таныш олурулар, ојунун апарылмасы програмы тәртиб едилир, моделләшдирмә вә имитасија васитәсилә гәјри стандарт нәтичәләр әлдә едилир.

**Ишчи һеј'әтинин идарә едилмәси принципләри** - онларын формалашмасындан тутмуш инкишафына гәдәр олан идарә едилмәси просесидир. *Ишчи һеј'әтинин формалашмасы принципләри ашагыдакылардыр:* 1) һеј'әтин идарә едилмәси консепсијасынын системин мәгсәдләринә ујғунлуғу; 2) идарәетмә функцијаларынын һеј'әтин идарә едилмәси принципләринә ујғунлуғу; мүтәрәггилик, перспективлик; чоһ аспектлик; шәффафлыг вә с. һеј'әтин идарә едилмәсинин апарычы истигамәтини мүәјјән едән *принципләр булардыр:* 1. Ихтисаслашма (әмәк бөлкүсү); 2. Адаптивлик (чевиклик); 3. Варислик; 4. Сәјләрин тәмәркүзләшмәси вә с.

**Ишчи һеј'әтинин идарә едилмәси методлары** - ајры-ајры ишчиләрин вә әмәк коллективләринин фәалијјәтини әлағәләндирмәк, гәјдалылығы, интизамы тә'мир етмәк мәгсәдилә онлара едилән тә'сир васитәләри вә методлары системидир. Мәсәлән, инзибати-сәрәнчам гәјдасында кадрларын сечилмәси, јерләшдирилмәси, мүвафиг әсаснамәләрин һазырланмасы (вәзифә инструксијасы, мүхтәлиф стандартлар), игтисади метод гәјдасында ишчиләрин стимуллашдырылмасы, әмәк коллективләринин малијјә проблемләринин һәлли, психоложи гәјдада (мә'нәви стимуллашдырма, мә'нәви иглимин јарадылмасы) мә'нәви тә'сир тәдбирләринин көрүлмәсини буна мисал кәтирмәк олар.

**Ишчи һеј'әтинин маркетинги** - ишчи һеј'әтинә тәләбатын (кәмијјәт вә кәјфијјәт бахымындан), пешә-ихтисас мејилләринин, тә'лимин, һеј'әтин һазырланмасы вә

истифадэ едилмэси, тэлэбатын өдөнилмэ мәнбэинин мүэјјәнләшдирилмэси үзрә идарэчилик фәалијәтидир. Бурада фирмаларын тәшкилаты структура, иш јерләри, истехсалын һәчми, ишчи гүввәси ахычылығы вә с. нәзәрә алыныр.

**Ишчи һеј'әтинин гијмәтләндирилмэси** - ишчинин кејфијјәт сәвијјәсинин, габилитет вә мәнәфеләринин (дәјәрләрин) ишләдији вә јахуд ишләјәчәји вәзифәјә (иш јеринә) ујғунлуғунун мүэјјән едилмэси просесидир. Бурада мүэјјән гијмәтләндирмә мејарларындан, кәстәричиләрдән вә методлардан истифадэ едилир.

**Кадр планлашдырылмасы** - ишчинин габилитетини, арзусуну вә истехсалын (фирманын) тәләбләрини нәзәрә алмагла онларын мүвафиг иш јери илә тәмин едилмәсидир. Кадр планлашдырылмасы истехсал системинин бүтүн тәрәфләри илә әлағәләндирилмәлидир. Һәр бир фирма һансы пешә вә ихтисасдан нә гәдәр ишчи гәбул едәчәјини, онларын эмәк фәалијјәтини нечә мотивләшдирәчәјини дәгиг билмәлидир. Она кәрә дә фирма вә ширкәтләрдә кадр стратекијасы илә јанашы ишчи һеј'әти илә оператив иш планы да тәртиб едилир. Оператив планда ашағыдакылар нәзәрдә тутулур: ишчи һеј'әтинә тәләбатын планлашдырылмасы, ишә чәлб етмә, эмәјә ујғунлашма үзрә тәдбирләр, һеј'әтдән истифадэ, тәлим, ихтисасы артырма вә јенидән һазырлама, хидмәти-пешә ирәлиләјиши, һәмин тәдбирләрлә әлағәдар чәкилән хәрчләрин мигдары вә с.

**Картел** - истехсал вә коммерсија мүстәгиллијини сахлајан инһисар формасыдыр. Бу инһисарын иштиракчылары гијмәтләр, базарын бөлүшдүрүлмәси вә патентләрин мүбадиләси барәдә өз араларында разылыға кәлирләр. Картелләрин мәгсәди бу бирлик дахилиндә рәгабәти арадан галдырмаг вә ону регламентләшдирмәк јолу илә инһисар мәнфәәт әлдә етмәкдән ибарәтдир. Бурада коммерсија әмәлијјатларынын мәркәзләшдирилмәсинә бөјүк әһәмийјәт верилир. Бурада лазым кәлдикдә нәғдсиз һесаблашма (клиринг) системиндән дә истифадэ олуноур.

**Капиталлашма** - кәлирин капиталы, халис мәнфәәтин, халис пул вәсаитинин истехсала јөнәлдилмәси, инвеститсијаја чевриләси вә с.

**Квалиметрия** - мәнсулун кејфијјәтини кәмијјәтчә комплекс өјрәнилмәсидир. Бурада "квали" сөзү латынча кејфијјәт, "метрео" исә јунанча өлчмәк демәкдир. Мәнсулун кејфијјәти биринчи нөвбәдә истехсал амилләринин - эмәк пердметинин, эмәк әләтләринин вә ишчи гүввәсинин кејфијјәтиндән асылыдыр. Мәнсулун кејфијјәтинин јүкәлдилмәсиндә техноложии просесләрә вә режимә, истехсал әмәлијјатларына нәзәрәтин, фирма дахили планлашдырманын, техники-игтисади фәалијјәтин кејфијјәтин идарә едилмәсиндә мүһүм әһәмийјәти вардыр.

**Кибернетика** - мүрәккәб динамик системләрин (игтисади, техники, биоложи вә с.) оптимал идарә едилмәси һағгында интегрәсијалы универсал елм. Кибернетиканын идарәетмәнин үмуми принципләри вә гәјдаларыны өјрәнир. Кибернетиканын мәнтиги, ријазии вә үмуми систем вә идарәчилик әсаслары вардыр. Бурада информәсија сигнал характеринә малик олуноур, динамик системләр вә информәсијалар вәһдәтлик тәшкил едир. Бунунла әлағәдар олараг бир чох нәзәријјәләр (информәсија нәзәријјәси, систем нәзәријјәси, алгоритм нәзәријјәси вә с.) дә синтез һалыны алмыш олуноур.

**Клиринг** - көндөрилән әмтәәләрә кәрә нәғдсиз һесабламалар системидир. Метал пулун чатышмамасы үзүндән һәлә XVII әсрдә инкилис банклары клиринг

һесабындан истифадә етминдир ки, бу да нәғд пула олан малијјә тәләбатыны хејли азалтмынн нә инди дә белә һесаблама системиндән истифадә едилир. Бу, хуәси олараг клиринг өдәнишләри мугавиләси, өһдәлији васитәсилә мугәјјәйләшир. Мугасир дөврдә банк ишиндә информасија верилишиндә електрон васитәләринин тәтбиги клиринг һесабламалар системинин кениш јајылмасына имкан вермишдир.

**Коллектив мугавилә** - ајры-ајры тәшкилатларын ишчиләри илә иш верәнләрин нугајәндәләри арасында социал-әмәк мугасибәтләрини тәнзимләјән һугуи актдыр. Иш верәнләрин нугајәндәләри тәшкилатларын рәһбәрләри, ишчиләрин нугајәндәләри исе һәмкарлар иттифагыдыр. Коллектив мугавилә принципләри ашағыдакылардан ибарәтдир: ганунчулуға, онун нормаларына әмәл етмә, һәр ики тәрәфин сәләһијјәтә малик олмасы, тәрәфләрин ејни һугуга малик олмасы, реаллыг, күнүллүлүк, гаршылыгылы нәзарәт вә с.

**Коллизия норма** - биркә мугәссисә тикинтиси, мүлкијјәтин ичарәјә күтүрүлмәси, әмтәләрин алгы-сатгысы вә с. заманы мејдана чыхан бејнәлхалг итгисади мәсәләләрин тәнзим олунмасы нормасыдыр, гајдасыдыр. Мәсәлән, мугәссисәләр, дөвләтләр арасы һугуи мугасибәтләр арбитраж гајдасилә һәлл едиләркән коллизия нормалардан истифадә олунур.

**Конјуктура** - һәр һансы бир саһәдә, о чүмләдән әмтә базарында баш верән шәраитин, вәзијјәтин мәчмусудур. Әмтә базарынын конјуктурасына бир сыра өлкәдахили вә харичи амилләр тәсир кәстәрир. *Конкрет әмтә базарынын конјуктурасы бир чох кәстәричиләрлә шәртләшир.* Бу кәстәричиләр группасы ашағыдакылардыр: *а) истәһсал* (истәһсалын һәчми, јени нөв мәһсулларын истәһсалы, әмәк һаггы фонду, ишсизлик, бу кәстәричиләрин курсуна, сәһиләрин курсуна, истигразлара вә с. тәсири); *б) тәләб вә тәклиф* (истәһлакын динамикасы вә структуру һаггында мәлумат, топдансатыш вә пәрәкәндә тичарәтин динамикасы, әмтә еһтијатларынын динамикасы, һәјат сәвијјәси индекси вә с.); *в) тичарәт-итгисади кәстәричиләр*; *г) гүјмәт* (гүјмәтләр динамикасы, гүјмәтләрин инфлясијаја тәсири, хаммал вә жарымфабрикаларын гүјмәт индекси, гүјмәтин дөвләт тәрәфиндән тәнзим олунмасы сәвијјәси вә с.) Базарын конјуктурасынын өјрәнилмәси биринчи нөвбәдә *әмтә базарынын комплекс әдгиг едилмәсина тәләб едир.* Бурада социал-итгисади амилләрин кәмијјәт вә кәјфијјәтчә тәһлили, маркетинг программынын һазырланмасы, истәһсал-коммерсија фәалијјәтинин тәшкили, тәләб нә тәклифә ајрылыгта вә бирликдә тәсир едән амилләрин, алычыларын вә тәдијә габилијјәтинин, әмтәләрин рәгабәт габилијјәтинин, бүтөвлкдә базар конјуктурасынын прогностлашдырылмасынын башлыча әһәмијјәти вардыр.

**Команда** - ајры-ајры мугәссисә вә тәшкилатарда үмуми мәгсәд, дәјәрләр бирлији әсасында јүкәк һәмрәјлик тәшкил едән адамлар группудур, өз лидери әтрафында һәм фикирлиләр топлусудур. Буну гејри формал социал грун да адландырмаг олар. Команда јазылмамыш ганунлар әсасында лидерә мугһүм тәсир кәстәрә биләр.

**Консерн** - мүхтәлиф ири саһә мугәссисәләринин (сәнајә, тичарәт, нәглијјат, банк сферасы) үмуми мәгсәдләрини бирләшдирән *мүрәккәб саһибкарлыг структуру.* Консернләр капиталы аз сәрфәли саһәдән перспективли саһәјә кечирилмәјә, саһә рисгини азалтмаға, *бир нөв саһә мигјаслы "итгисади империја" јаратмаға имкан верир.* Консернләр шагули, үфүги, диферсификасија вә јахуд конгломерасија

формаларында тәшкил олуна бишәр.

**Конвергенсия** - социал системләрин, биринчи нөвбәдә капитализм вә социализмин бир-биринә яхынлашмасыны, ассимиляция едилмәсини ирәли сүрән, бу системләрин һәр бириндә мөҗҗән мүсбәт чәһәтләри көрән консенсия.

**Консенсия** - һәр һансы һадисә вә процесләр һаггында бүтөв тәсәввүр жарадан вә ону дәриидән дәрк етмәҗә имкан верән комплекс идејалар, принциплар вә мүддәлардыр. Идарәетмә фәалијјәтиндә елми консенсияларын мүстәсна әһәмијјәти вардыр.

**Консенсуе** - ајры-ајры субъектләрин зиддијәтли мәнәфәтәринин разылашдырылмасы, фикирләрин яхынлашасы нәтичәсидир. *Фикирләрин, дәвраһиһин яхынлашмасынын да мөҗҗән принципләри вардыр. Бу принциплар ашагыдакылардан ибарәтдир:* башгасынын мәнәфәтинә өз мәнәфәи һесап етмә; мүбәһисәли мәсәләри динч јојла һәли етмә; етимад шәраити јаратма; конструктив диалоглар; данышыларда емосиялара јол вермәмә; мәнәфәтәрин интеграсия едичи тәрәфинә мејл етмә вә с.

**Консортеиум** - мүстәгил фирма вә тәшкилатларын мүвәггәти иттифагыдыр. Бурада әсәс мәҗәд мүхтәлиф мәсәләләр үзрә онларын фәалијјәтини әләгәләндирмәкдән ибарәтдир. Бејнәлхалг консортеиум әмтәләрә сифарин алмаг, рәгабәт һабиліјјәтинин јүкәлтмәк мәҗәдилә биркә мүбаризә апармаг үчүн јарадылып. Консортеиумун тәшкили разылашдырылмыш мүгавиләләр әсасында апарылып, онун иштиракчыларынын фәалијјәти консортеиумун иидерләри тәрәфиндән әләгәләндирилип. Консортеиумун тәркибинә бир гајда олараг 3-7 ири компанија дахил олур. Бир сыра банклар мүссәсәләр, ширкәтләр, фирмалар, елми мәркәзләр вә дәвләт арасында елм тутумлу әсәсны ләјһәләри ичра етмәк, истиграз вә сәһмләри јерләндирмәк мәҗәдилә бағланан мүвәггәти мүгавилә. Консортеиума дахил олан партнјорлар иғтисади бахымдан мәстәгилдирләр вә мүлк ијјәт, әмлак һүгугуна малик олурлар. Консортеиуму бир нөв банк капиталы илә ири сәнәјә капиталынын говушмасы формасы адландырмаг олар.

**Кординасия** - идарәетмәнин универсал функцияларындан биридир. Кординасия микро вә макро сәвијјәли процесләри, көстәричиләри, инкишаф мејилләри әләгәләндирмәҗә, узлашдырмаға, онлар арасында мөҗҗән зәрури ујғунлуғу, аһәнкдарлығы тәмин етмәҗә хидмәт едир.

**Конфоризм** - һәр бир шәриәтә тәләм-тәләсик ујғунлашма, мөвчуд гајданы, дәбдә вә һаким олан фикри пассив гајдада габул етмә, өзүнүн мөвгәсизлији. Конфоризм мүәсир дәврүн ән сәчијјәви чәһәтләриндән биридир.

**Кредит рисги** - борчлу физики вә һүгуги шәхсләрин әсәс борчу вә онун фаизинин верә билмәмәси тәһлүкәси. Чүкни белә һалда кредит тәшкилатлары әһәмијјәтли зәрәрә дүшә биләр вә ифласа уғрајар. Она көрә дә кредит аланын малијјә вәзијјәти, имканлылығы, иғтисади конјуктура вә с. нәзәрә алынмалыдыр. Рисг сәбәбләри өјрәниәркән вә бу процес идарә едиләркән кредит рисгләри, фаиз рисгләри, валјута рисги, гүјмәтли кағызлар әлдә етмә рисги, лизинг сөвдәләшмәси рисги вә с. ајрылыгда вә һәм дә бирликдә нәзәрдән кечирилмәлидир.

**Либерализм** - иғтисади мәнәда хүсуси саһибкарлык азадлығыны мүтләғләшдирән, дәвләтин иғтисадијјата тәсирини мәнһудлашдырма, сәрбәст базар

концепсиясыны ирәли сүрән, сијаси мәнәда - һүғуги дөвләт, вәтәндаш азадлығыны ирәли сүрән соснал-игтисади һәрәкат, тәфәккүр тәрзи. Неолиберализм классик либерализмә гарыны јени кејфијјәтләрә маликдир. Белә ки, неолиберализмдә коллективчилик, статистик аспектиәри, дөвләтчилик мејилләри инебәтән күчлүдүр.

**Лидерин (саибкарын, менечерин) кејфијјәти** - соснал кејфијјәт, инекаарлыг, јарадычылыг, тәшкилатчылыг сәчијјәси. Бу о демәкдир ки, лидер гејри-стандарт гәрарлар табул етмәк, информасијалары дәриндән тәһлил етмәк, мүрәккәб инерантдән баш чыхармаг, ресурслары дүзкүн бөлүндүрмәк, табечиликдә олан инчиләрдә мөдәни рәфтар етмәк габилијјәтиниә малик олмалыдыр.

**Лидерлик** - Менечер вә јахуд һәр һансы инчи груп үзвүнүн хүсуси статусу, пүфуз газанмасы. Бу статус һәмни адамын - лидерин јүксәк инекаарлығы, адамлар арасындакы һөрмәти, коллектив үзвләринин она олан бөјүк етималы илә сәчијјәләнир. Белә инсани, инекаарлыг кејфијјәти инсаны лидер сәвијјәсинә јүксәлдир. Инсан лидерлијә чап атмадыгда, бу мәгәддә чанфәнциалыг етмәдикдә вә беләликдә лидерлик тәбни јојла газанылдыда даһа өнәмли олур.

**Лизинг** - машын вә аваданлыгларын узун мүддәтә ичәрәјә верилмәси (көтүрүлмәси). Бу, инвестисијанын малијјәләшдирилмәсинин јени, снесфик формасыдыр. Һәмни мәгәддә лизинг компанијасы јарадылыр. Белә малијјәләшмә формасы әлверинли вә фајдалыдыр, чүнки бу сәнајә компанијаларыны бирдәфәлик хәрч чәкмәдән, машын вә аваданлыгларын мөзүви чәһәтдән көһнәлмәси илә әлағәдар оларат баш верә биләчәк риегдән азад едир. Лизинг өлкәдахили вә бејнәлхалг сәвијјәдә олур. 1988-чи илдә дүңја мигјасында лизинг тајдасында әсәс фондларын реализасијасы 250 милјард доллар һәчминдә олмушдур. Әсәслы сәрмәјә гојлушунда лизинг АБШ-да 25-29 фаиз, Алманија вә Инкилтәрәдә 14-16 фаиз, Јапонија, Данимарка вә Норвечдә 8-10 фаиз тәшкил едир.

**Лисензија** - Дикәр шәхсә, тәшкилата кәһфиләрдән, техника вә технолокијадан, истеһсал сиррләриндән, тичарәт маркаларындан истифадә етмәјә ичәзә верилмәси. Лисензија тичарәти бејнәлхалг техноложи тичарәтин әсәс формасыдыр. Бу нуллу вә нулсуз патент тајдасында олур. Лисензија тичарәтиндә инкишаф етмин капиталист өлкәләри анарычы мөвгејә маликдир. 80-чи илләрдә лисензија ихрачында оларын хүсуси чәкиси 80 фаиз олмушдур, харичи лисензија илә истеһсал олунап мөһсуларын дјәри 350-400 милјард доллар олмушдур.

**Ликвидиклик** - фирмә вә ширкәтләрин активләринин чевиклији, һәрәкәти, чарн активләринин реализасија етмәклә мүссисәни тыса мүддәтли өһдәлијини јеринә јетирилмәси. Өһдәлијин ичрасы бахымындан фирма вә ширкәтләрин риегләри аз, чох, орта вә јүксәк ола биләр.

**Логистика** - системин тәшкилаты - апалитик тәкмилләшмәси, инсан фәалијјәтинин, игтисади фәалијјәтин оптималланмасы һаггында елм вә тәфәккүрдүр. Логистика үмуми систем нәзәријјәси, кибернетика, әмәлијјатларын тәдгиги, прогностика, менечмент, малијјә вә с. фәннләрдә әлағәдардыр. **Логистикада әсәс көтүрүлән мүддәлар вә истигамәтләр ашагыдакылардыр:** һәр һансы процесләрин, о чүмләдән игтисади процесләрин (малијјә, игтисади информасија вә с.), поток (ахын) һалында өјрәнилмәси; өјрәнилән һәр һансы көстәричинин, процесләрин, һадисәләрин **оптималлашдырылмасы, ваһид систем һалында синтези вә тәһлили**, логисти-

ка консенсиясы эсасында информасија технолокијасынын, ахынынын синтези во тәһлили; логистика системләрин функционал гаршылыгы элагәси; логистик игтисадијјат бахымындан ваһид бүтөвлүк мөвгејиндән саһибкарлыг фәалијјәтинин, малијјә во дикәр тәсәррүфат-игтисади структурларын оптималлығынын гурулмасы, тәһлили во синтези, бир сөзлө - игтисади фәалијјәтин логистик системин принципләри эсасында поток кими комплекс тәдгиги во с.

**Макрологистика** - логистиканын нәзәријјә во методолокијасынын макро игтисадијјат во дүнја игтисадијјатынын макроахын (макропаток) процесләринә тәдбиг во истифадә едилмәсидир. Һәр һансы бир процес нөвләринин ахынына комплекс зәнчирвари бахма во оптималлашма гәрарлары логистик јанашманын эсас гәјәсидир. Игтисади логистиканын мүһүм бир һиссәси олан макромаркетингдә (эмтәәләрин истеһсалчы өлкәдән истеһлакчы өлкәјә чатдырылмасы) логистик-интегратив јанашма принципинин бөјүк әһәмијјәти вардыр.

**Малијјә фәалијјәтинин тәһлили** - игтисади идарәетмәни тәкмилләшдирмәк, идарәчилик гәрарларыны оптималлашдырма мөгәдилә ајры-ајры фәалијјәт истигамәтләрини һиссәләрә ајырма гәјдасында аналитик тәдгиг етмә.

Фирма во ширкәтләрин малијјә вәзијјәтинин тәһлили ашағыдакы истигамәтдә анарылыр:

1. Хәрчләр структурунун тәһлили;
2. Баланс во дөврүјјә структурунун тәһлили;
3. Ликвидиклик во малијјә сабитлијинин тәһлили;
4. Пул ахынынын тәһлили;
5. Активләрин дөвријјәсинин тәһлили;
6. Мәһфәәтлилик сәвијјәсинин тәһлили;
7. Фирма во ширкәтләрин фәалијјәтинин сәмәрәлилијинин тәһлили;

Бурада фирманын вәзијјәтинин экспресс диагностикасынын (гаршылыгы бағлылығы олан кәстәричиләрин сәмәрәли фәалијјәт мејарлары илә элагәли тәһлили), малијјә фәалијјәтини гижмәтләндирилмәси во онун саһибкарлығын стратеги мөгәдләри илә элагәләндирилмәсинин бөјүк әһәмијјәти вардыр.

**Маркинал шәхсијјәт** - бир дејил, бир нечә социал өлчүләрә, мејарлара аид олан шәхсләр во тәбәгәләрдир. Белә шәхсләр во тәбәгәләр бир гәјда олараг мөвчуд сосмәдәни әнәнә во нормаларла там ујғун кәјмир. Мәсәлән: гачтынлығы, көчкүнлүјү, ишсизлији, һәр һансы бир миграцијаны буна мисал кәтирмәк олар.

**Маркетинг** - Тәләб во тәклиф амилләрини нәзәрә алмагла һәјата кечирилән идарәетмә үсулудур. Белә идарәетмә үсулу 20-чи әсрин әввәлләриндә АБШ-да мәһсулларын сатышы проблемы илә элагәдар мејдана чыхмышдыр. Маркетинги јалныз сатыш проблемы илә элагәләндирмәк олмаз. Маркетинг - мүәјјән, конкрет мәһсуллара тәләбаты өдәмәк мөгәдилә истеһсалын во сатышын тәшкилинин комплекс системидир. Белә ки, маркетинг гәјдалы идарәетмә, әмтәәләрин кејфијјәти во чешидинин јахшылашдырылмасы, тәләбатын формалашмасы, сатышынын стимуллашдырылмасы во рекламасы, бу кими проблемләрдән тутмуш истеһсал-коммерсија, елми-техники проблемләри әһатә едир. *Маркетингин эсас принципләри ашағыдакылардан ибарәтдир:*

- а) алычыларын тәләбатыны, базар ситуатсијасыны, мүәссисәләрин

имканларыны дәгиг нәзәрә алмагла мәнсул истеһсалы;

в) нәзәрәдә тутулмуш һәчмдә вә мүддәтдә мәнсулларын сәмәрәли сатышы;

г) мүссисәләрин узун мүддәтли коммерсија-истеһсал фәалијјәтинин, јени мәнсуллар истеһсалынын вә с. тәмин едилмәси;

д) алычыларын тәлабатына ујғун олараг истеһсалчыларын давранышынын стратегијасы вә тактикасынын вәһдәтлији.

Јухарыда көстәрилән принципләри һәјата кечирмәк мәгсәдилә маркетинг програмы тәрғиб олунур. Бу програм бир-бирилә гаршылыгыла әлағәдә олан тәдбирләри әһатә едир. Маркетинг програмы базарын комплекс тәдгигинә әсәсләнир. Лакин бизә белә кәлир ки, сатыш маркетингин башлыча функцијасы олса да маркетинг фәалијјәти јалныз онунла мәнһудлашмыр. Әксинә маркетинг васитәләриндән елә истифадә етмәк лазымдыр ки, истеһсалчыларла алычылар, тәләблә тәлиф, мүбадилә илә тәдавүл арасында таразылыг јарадыла билсин вә нәтичәдә сатыш бир проблем кими мејдана чыхмасын. Лакин бәзи саһибкарлар, брокерләр вә биржалар гәрибә дә олса маркетинг принципләрини позмагда марагылолурлар, јени алычыларын тәлабатына ујғун кәлмәјән јүксәк мәнфәәт кәтирән мәнсул истеһсалы илә мәншул олурлар. Бурада елә етмәк лазымдыр ки, *алычылар базары илә сатычылар базары вәһдәтлик тәшикл едә билсин*, мәнфәәтлә баһәм сатышын һәчми, һәр һансы фирманын мәнсул истеһсалы һәчми, тәлабатын бүтүн нөвләри (кизли, мүтәмади, тәнзимләнән вә тәнзимләјән вә с.) илә реал тәлабат, әһалинин тәдијә габилитәти арасында үзвү әлағә јарана билсин. Демәк, бурада ән башлыча мәсәлә тәлабатын өзүнүн идарә едилмәсидир вә бунун сәјрәсиндә тичарәт әмәлијјатларынын, әмтәә-пул мүнасибәтләринин сәмәрәсинин јүксәлдилмәси, коммерсија сәјләринин интенсивләшдирилмәси вә бүтөвлүкдә маркетинг концепсијасынын формалашмасыдыр.

Маркетинг мәншәји, “маркетинг” анлајышы вә онун мәзмуну һаггында мүхтәлиф мүддәалар мөвчуддур. *Ајры-ајры мүәллифләр “маркетинг” анлајышына ашагыдакы кими мүхтәлиф, альтернатив истигамәдә јанашырлар:*

а) маркетинг-базарда сабитлији тәмин етмәјә чалышан фирма фәалијјәтинин бир формасы кими;

б) рәгабәтли вә рәгабәтсиз маркетинг фәалијјәти;

в) маркетингин “истеһсал концепсијасы”;

г) маркетинг “сатыш (хырыд етмә) концепсијасы”;

д) јалныз истеһлакчыларын еһтијачларыны нәзәрә алмагла әлағәдар олан фәалијјәт концепсијасы.

Демәк, маркетинг фәалијјәти елә гурулмалыдыр ки, бурада һәм истеһсалчыларын вә һәм дә алычыларын тәлабаты (мәнафеләри) нәзәрә алынсын. Әкс тәгдирдә маркетинг вә сатыш бир-биринин антиподуна чеврилә биләр. Маркетингин бир елм вә идарәетмә үсулу кими мејдана чыхмасы базарын өјрәнилмәси зәруријјәтиндән ирәли кәлмишдир. Бу елм, јашадығымыз әсрин 50-чи илләриндән тәшәккүл тапмаға башламыш, 60-чы илләрдә исә мүрәккәб, *узун мүддәтли коммерсија вәзифәләрини системли, чоһфункционалы гәјдада һәл етмәк васитәсинә чеврилмишидир*. Бурада базарын имканларынын, маркетинг информәсија системләринин тәһлили, маркетинг хидмәти, маркетингин планлашдырылмасы, маркетинг нәзәрәти,

базарын сегментасијасы, алычыларын давранышы, эмтээлэрин һәрэкэти, гијмэтлэр системиниң, маркетингло идарәетмә просесинин, бејнәлхалг маркетинг вә с. проблемлэрин комплекс тәдбирләр вә шәртләр системини эһатә едән ишкүзар саһибкарлыг фәалијјәтидир. Маркетинг үчүн башлыча мәсәлә базар дејил, базар игтисадијјаты системидир, јалныз әксликләр тәшкил едән мүстәгил эмтәә истеһсалчыларынын рәгабәтини дејил, онларын игтисади сәјләринин интеграсијасыны өјрәнмәк, тәдгиг етмәкдир. Гәрб өлкәләриндә ири корпорасијалар, фирмалар, маркетинго јалныз игтисади тәфәккүр бахымындан дејил, һәм дә практики идарәетмә модели вә методу чәһәтиндән дә јнашырлар. Гәрб өлкәләриндә белә бир девиз һәкм сүрүр: “Маркетинг һәр шејдир, һәр шеј маркетингдир”. Маркетинг бир системдир, консепсијадыр, истеһсал олунаң мәһсуллары базара чыхармаг васитәсидир. Маркетинг азад саһибкарлыг, кениш истеһсал структуру, эмтәә базарынын боллуғу, истеһсалчылар арасындакы кәскин рәгабәтин олдуғу бир шәриатндә даһа зәрури олур. Гытлыг доғуран, гытлыгла бағлы олан игтисади гурум шәраитиндә маркетинг бир нөв кәрәкәсиз олур. Маркетинги бүтүн игтисади системләрә стандарт, универсал бир һалда тәтбиг етмәк олмаз, бу һәр бир өлкәнин, һәр бир игтисади системин конкрет игтисади, социал техноложии, мэдәни-тарихи хүсусијәтләрини нәзәрә алмагла тәтбиг едилмәлидир. Һәр бир өлкәнин - Американын, Инкилтәрәнин, Алманијанын, Франсанын, Јапонијанын вә с. өз милли маркетинг мәктәби вардыр. Бу өлкәләрдә, биринчи нөвбәдә АБШ-да, маркетинг тәтбиги *коммерсија фәалијјәтиндән мүстәгил елми билик системинә гәдәр ишкисаф етмиш, сатыш вә коммерсија фәалијјәтинә хүсуси јанатима гәјдасыны тәләб етмишдир*. Маркетинг америкалы мүтәхәссисләрин фикринә кәрә эмтәәләин истеһсалчылардан истеһлакчылара чатдырылмасы илә әлағәдар олаң саһибкарлыг фәалијјәтидир. Инкилис мүтәхәссисләринин фикринчә исе маркетинг базарын өјрәнилмәси, истеһлак тәләбатына тә’сир етмәклә мәһсулларын сатышын кенишләндирмәк мәғсәдини күдән тәдбирләр системидир. Лакин бүгүн һалларда маркетинг әсасән ашағыдакы үч истигамәтли фәалијјәти нәзәрдә тутур: реклам, алычыларын игтисади чәһәтдән стимуллашдырылмасы, пәрәкәндә вә топдансатыш тичарәтиниң тәшкили.

Гәрб өлкәләринин игтисадијјаты вә истеһсалы жүксәк чевики, маневередичи вә ихтисаслашмыш мәһсул бурахылышы вә һабелә тез-тез јениләшән мәһсул номенклатурасы илә сәчијјәләнир. Белә ки. АБШ, Јапонија, Алманија вә Франсада һәр ил 700 јени моделли мэдәни-мәиншәт маллары истеһсал олунур. белә шәраитдә эмтәәләрә истеһлакчы тампаг һч дә асан мәсәлә дејилдир. Она кәрә дә һәр саһибкар истеһсалы кортәбии һалда дејил, мә’лум олан базар үчүн тәшкил етмәјә чалышыр, бу исе конкрет мәһсуллара базарын тәләбатыны өјрәнмәји тәләб едир, бүтүн бу ишләрин тәшкили-методики әсасында маркетинг дурур. *Она кәрә дә маркетинг, истеһсалы базардан функционал асылылыгы олаң бир систем кими өјрәнир. Лакин базар өзү-өзлүјүндә игтисадијјаты әвәз едә билмәз*. Бурада мәһсулларын чешидини тез-тез дәјишмәјә имкан верә билән чевик истеһсал системләринин, мүтәрәгги техноложии просеселәрин, әләвә фирма хидмәтләринин, мәһсул сатышы, һәрэкәти, онун кејфијјәти илә әлағәдар көрүлән ишләр бир-бирини тамамламалыдыр. Лакин һал-һазырда биз белә бир системли тәдбирләр комплексини көрмүрүк.





бүөрүкүратияны, БЕРНХЕМ исе менечери социал синиф алдандырыды. М. Веберин фикрине эч мүлккүлүктү капиталга, иштейбелги нормал келиши ва иларга олунмасы үчүн арты зардуу дейдилер.

**Менечмент** - даһа чоһ базар системине үчүн келен иларга системга типидер. Азад саһибкарлыг шертине, патбате адекват олан менечмент иларга системга типинизбати, план-директив, авторитор иларга системга мувафит ола билмез. Менечментте һам да иларчылык сферасындакы эмек бөлкүсү ила баглы олан үмүмкүлүктү иларчылык функциясы алдандырмаг олар.

**Менечрин стресдан толунассы** - тьса ва үчүн мүдүктү стрессини ситуациялардан өзүнү горуға билмеси мели ва табилжисти. Экс тегирде һста тегирден формалана ээиф стрес һаллары дистрисса чевритер ва менечерин психи везижи, сазламлыны үчүн горхулу ола билер. Она көрс да иша жүкленемде масулулжисти өз үзрине көтүрмде, конкрет проблемерин һалнинде, иша алантасия олама, мотивлерни сезлимсинде, ишкүзар үнсийжтед ва с-де элпим мүдүдөөр, хейрхав мотивлер сас көтүрүлмелидилер.

**"Менечерлер ингилабы"** - муафир дөөрдә һакимийжтин саһибкардан менечерлерге кемсини тсэли элен назерийа. Эсинде һакимийжте функциясыны бүтүн менечерлер дейл, ашагы тегетли менечерлер, һам да асаан масуһте формасында һазата кечирдилер.

**Менечерин (саһибкарларын) ишкүзар этикасы** - практика даярлашы ва идеалар топшулуур. Менечерин, саһибкардын ишкүзар этикасы м'нави, ахлай принциптер, фирмаларын даярлашы гаждаларына асааланмалдыр. Менечерерин ишкүзар этикасыны асааны пеш этикасы (партнорлар, табечилик олаһлар, ретибор, муһтерилер арасында пешкар-сивилизация үнсийжте элагерин) тешки едилер. Менечер ва саһибкарларын функциялду этик проблемелер фирмаларын эч ваһиб проблеме һесаг олунур. Бурада мүдүдә эхлати ва ишкүзар стандартара һөкмон эмек тегеб олунур.

**Менечмент** - бозон иларга орани ма'насында да баша дүшулуур. һакимийжте, тегис фонни ма'насында да баша дүшулуур.

**Мер** - ишкер бозалды, өзүндүдәретме оранында эч жүккөк везифли шехдилер. Мер бозалдылар ва жахул билгаваста халт тегеринден сечидилер.

**Менечдин сечилмеси технологиясы** - идега ила талобатын шуурулу һалда элагелендилеримеси, фирма стратегиясыны оптимал молеленин мүдүдәлди-рилимеси. Итисади идега фирма функциялжтинин тегизимтеги чидилер. Итисади идега-нын - менечдин мамуну һар бир фирманын, объектинин профили, миссиясы ила мүдү-рэн едилер. *Менечдин сечилмеси технологиясына атагыдактыр дахтидир*: 1. Менеч-салин ирели сүрүлмеси ва таптылмагы. 2. Ситуацияны тегил. 3. Менечдин дүрүст-лешмеси, конкретлешмеси. 4. Менечдин ифрархиясы. 5. Менечдин програмларын тегтиби. 6. Мүмкүн ола билгачек энкеглеринын прогнозадашылмагы.

**Менсобо (карйера)** - инсанын бүтүн һазат сфераларында, о чумтадан жаралы-чылыгында, эмек сферасында ардычылы инкишапая. Бу, ишчинин статус - роул, социал функциясы, бүтөвүкүдә инкишапая динamikкасы ила сечилжесилер.

**Менфест (үмүмни ва халгис менфест)** - үмүмни менфест фирма ва ширкетларин мажлиссе фазалижтегинин икун көстери чидилер. үмүмни менфест мажлисдин

сатышындан, эмлакын сатышындан, һабелә гејри сатыш эмәлијјатларындан элдә едилән кәлирләрин топланмасы вә бу мәбләгдән һәмин эмәлијјатларын јеринә јетирилмәси илә чәкилән хәрчләр чыхылмагла мүәјјән едилир. Бурада топдан сатыш гијмәтлә сатылан мәһсул һәчминдән онун истехсалы вә сатышы илә бағлы хәрчләр чыхылыр. Мәһсул сатышындан элдә едилән мәнфәәт үмуми мәнфәәтин әсас һиссәсини тәшкил едир. Халис мәнфәәт верки өдәмәләри вә дикәр мәнбүри өһдәликләри јеринә јетирдикдән сонра баланс (үмуми) мәнфәәтин јердә галан һиссәсидир.

**Мәс'улијјәт** - физики вә һүғуги шәхсләрин мүәјјән едилмиш тәләбләрә, гаршыја гојулмуш вәзифәләрә шүүрлу јанашма габилијјәти.

**Мәһсул бурахылышы структуру вә чешидинин идарә едилмәси** - ајры-ајры мәһсуллара олан алычылыг габилијјәтинин, базар тәләбатынын өјрәнилмәси, истехсал һәчминин истехсал күчләри вә дөвријјә ресурслары илә, гијмәтлә сатыш һәчминин, пул вәсаитләри ахынынын истехсал программасы илә әлағәли шәраитдә таразлашдырылмасы, дикәр фирмаларын мәһсулларынын рәгабәт сәвијјәсинин арашдырылмасы, мәһсулун оптимал чешидинин тәһлили үзрә маркетинг информасијасынын, јени сатыш базарынын ашкара чыхарылмасы, чешид портфелинин диагнозунын верилмәси, рисгләрин тәһлили, рәгабәтчиләрин стратегијасынын гијмәтләндирилмәси, потенциал мүштәриләрин ашкара чыхарылмасы.

**Милли кәлир** - мүһүм макроигтисади көстәричи кими јени јарадылмыш вә јахуд әлавә едилмиш дәјәрدير. Милли кәлир Үмуми дахили мәһсулдан амортизасија ајырмаларынын вә васитәли (гејри мүстәгим) веркиләрин мәбләғи гәдәр аздыр. Милли кәлир һәм номнал вә һәм дә реал һәчмдә мүәјән едилир. Чүнки инфлјасија илә әлағәдар олараг (гијмәтин тә'сири) милли кәлирин номинал һәчми артдығы һалда белә онун реал һәчми азала да биләр. Она көрә дә реал һәчми тапмаг үчүн мөвчуд методикаја көрә базис дөврүнә көрә гијмәт индекси мүәјјән едилир, сонра исә милли кәлирин номинал һәчми гијмәт индексинә бөлнүр. һәм адамбашына дүшән милли кәлирин һәчми бәрәбәр шәраит дахилиндә игтисади артымла јанашы эмәк мәһсулдарлығындан, әһалинин мәшғулијјәт сәвијјәсиндән, әһалинин јаш структурундан, ишчиләрин сајындан да асылдыр. Милли кәлирин илкин вә јенидән бөлүшдүрүлмәси механизмләри вардыр.

**Мүдријјәт (администрасија)**: идарәетмә сферасында тәшкилаты фәалијјәт; идарә вә мүәссисәләрин вәзифәли шәхсләри, рәһбәр ишчиләри; дәвләт органларынын идарәчилик фәалијјәти, дәвләт ичраедичи органлары мәнәсындадыр.

**Мүәссисәнин ишчи һејәти** - ганунчулугла мүәјјән олунмуш муздулу гәјдада члышан вә зәрури кејфијјәт сәчијјәсинә (конкрет билик, пешә габилијјәти, мотивләри, психофизиоложи параметрләр) малик олан эмәк коллективләринин үзвләри.

**Мүнағишә** - ајры-ајры адамларын вә инсанлар групунун јени кәскин ситуасија, просес вә аһдисә илә әлағәдар олараг әһвал-руһијјәсиндә баш верән мүвәггәти эмоционал дәјишикликләр. Мүнағишәләр бу вә ја дикәр просесләрдә, һәтта бахышларда бөјүк фәргләрин, тәзадларын олмасы илә шәртләнир, социал-психоложи кәркинлијә сәбәб олур. Кәркин ситуасијадан чыхыш јолу тапмаг рәһбәр ишчидән бөјүк идарәчилик мәнәрәти тәләб едир. Мүнағишәләр дә идарә

олунмалыдыр.

**Мүнагишәшүнаслыг елми** - мүнагишәләрин тәшәккүл тапмасыны, онун сәбәб-ләрини вә идарә едилмәсини өйрәнән елм, елми консепсия. Мүнагишә инсан һәҗатында хоша кәлмәҗән һадисә олса да лабуд олдуғуна көрә мөгсәдҗөнлү һалда, елми әсаclarла өйрәнилмәлидир.

**Мүнагишәнин идарә едилмәси** - мүнагишәнин хәбардарлығы вә һәлли үзрә тәдбирләр системинин һазырланмасы үзрә фәалийәт. Мүнагишәнин әсасында мүвафиг ситуасиялар дурур. Ситуасиялар объектив вә субъектив сәбәбләр үзүндән меҗдана кәлә биләр. Мүнагишәнин идарә едилмәси бу процесин конструктив мүстәвијә кечмәсини, мүнагишәдән ваз кечмәји, күзәштә кетмәји, әмәкдашлыг етмәји вә с. тәләб едир.

**Моделләшдирмә** - нүмунә; объектин функционал охшарлығынын моделдә әкс олунмасы, моделин объектә уҗуулашдырылмасы, онун объектин, јәни ахырынчы-нын моделләшдирилән хәссәләри илә еҗниләшдирилмәси; моделләшдирмә һәм дә елми идракын мүһүм методларындан биридир. Она көрә дә бу идрак вә бәнзәрлик нәзәријјәси илә үзвү шәкилдә бағлыдыр.

**Мотив** - инсан тәләбатыны өдәмәклә бағлы олан һәр һансы бир фәалийәти шәртләндирән, мә’на кәсб едичи сөвг едичи меҗл.

**Норматив сәсиал идарәетмә** - сәсиал номатив вә кәстәричиләрә әсаclанан идарәетмә. һәмин сәсиал норма вә кәстәричиләр идарәетмә субъектләринә, аҗры-аҗры адамлара мүвафиг стандарт тәләбләр ирәли сүрүр. Мәсәлән, сәсиал-әмәк нормативләри, әмәжин техники тәһлүкәсизлиги кәстәричиләри, гита нормалары вә с. бу саһәдәки проблемләри идарәетмәјә имкан верир.

**Ноу-хау** - һәр һансы истәһсалы тәшкил етмәк үчүн мүвафиг техники сәнәдләрдә, истәһсал тәчрүбәсиндә өз мадди әксини тапмыш техники, коммерсия вә дикәр биликләр мәчмуудур. Инкилисчә “ноу-хау” сөзү “нечә етмәли” кими ифадә едилир, јәни истәһсалы, әмәји иш јерләрини нечә, һансы сәмәрәли гаҗдада вә методларла тәшкил етмәли, контрактлар информасиялар, техники сәнәдләр нечә тәртиб едилмәли, апарылмалыдыр? Јени техники биликләри нечә тәблиғ етмәли?

**Оффшор ширкәт** - һәр һансы бир харичи әразидә геҗдијјатдан кечмиш ширкәтин кәлирдән верки верилмәсинин тәләб олунмамасы. Оффшор саһибкарлыг структурудур. Бәзән икили веркијә чәлб етмә һаллары да олур. Дүнјанын бир чох өлкәләриндә веркисиз бизнес фәалийәт кәстәрир. Оффшор ширкәтеринин инвеститсия холдинг, тичарәт, оффшор банк вә с. нөвләри вардыр.

**Ојунлар изәријјәси** - Мүнагишәли ситуасияларда вә геҗри мүәјјәнлик шәраитиндә оптмал идарәетмә гәрарларынын гәбул едилмәсинин формал моделини өйрәнән нәзәријјә вә јахуд фәннидир. Әлбәттә, ситуасияларын формал тәсвири һәлә проблемин реал һәлли деҗилдир.

**Өзүнү тәрбијә, өзүнә менечмент** - өз ирадәсинә тә’сир едә билмәк габилијјәти, өз шәхси рәһбәрлик хәтгини мүәјјән едә билмәк бачарығы. Өзүнү тәрбијә өзүнү-тәсдигләмә, өзүнүреаллашдырма, өзүнә саһиб олма вә с. методлара әсаclаныр.

**Өзүнүтәшкилетмә** - менечердә сабит интеллектуал, емоционал рефлаторун формалашмасы. Бу, өзүнәменечментин мүһүм тәркиб һиссәсидир. Өзүнүтәш-килетмә өзүнүтәһлил, өзүнәнзәрәт, өзүнүтәнзимләмә, өзүнүтәнғид, кәләчәји көрә

билмәк габилијјәти, тәшәббүскарылыг кими кејфијјәтләрлә бағлыдыр.

**Планлашдырма принципләри** - планларын таразлашдырылмасы, баланслашдырылмасы; планлашдырылан сфераларын, объектларын вачиблијино көрә ранжировка едилмәси; планлашдырмада елми идарәетмә методларындан истифадә едилмәси; чари вә стратеги планларын варислији; планлашдырма системинин автоматлашдырылмасы; конкрет ситуасијага адаптивлик вә с.

**Планолокија** - идарәетмә системинин бир һиссәси, үнсүрү олмагла тактики, стратеги мөгсәдләри мөгсәдјөнлү, сәмәрәли тәнзимләмә, гајдага саяма јолларыны синтезләшдирән бир елм саһәсидир. Планолокија һәм макроигтисади вә һәм дә микроигтисади просеселәр, һәм дәвләт вә һәм дә өзүнүтәнзимләмә гајдасы үчүн јарарлыдыр өнәмлидир.

**Планлашдырмада програм-мөгсәдли үсул** - програм васитәсилә план мөгсәдләринин ресурс тәминаты илә әлағәләндирилмәси. Бурада һәм микро (фиралар үзрә) вә һә дә макропланлашдырма сәвијјәләр вәһдәтликдә олмалыдыр. **Програм-мөгсәдли үсул өзүндә ашагыдакылары әкс етдирмәлидир:** програмын мөгсәдләри, мәзмуну, көстәричиләри; програмын һәјата кечирилмәси вариантлары вә гајдалары; програмын һәр бир вариантынын игтисади сәмәрәсинин гијмәтләндирилмәс; програмларын ресурс тәминаты.

**Принсип** - фәалијјәтин, давранышын әсас, башланғыч гајдасы, гајәси, идејасы.

**Прерогатив** - бу вә ја дикәр мәсәләдә дәвләт органы вә јахуд вәзифәли шәхсин мүстәсна һүгугу, сәлаһијјәти (референдум кечирмәни гәрәра алма, мүгавиләни тәсдиғләмә вә с.).

**Протексионизм** - милли игтисадијјәтын харичи рәгабәтдән, негатив игтисади тәсирдән, екепансијадан горунмасы илә бағлы дәвләтин игтсади сијасәти.

**Прогнозлашдырма принципләри:** вариантлылыг, системлилик, оптималлыг, адекватлыг, комплекслик, фәсиләсизлик.

**Проблем** - һадисәләрин, просесләрин, ајры-ајры идарә олунан объектларын реал вә арзу олунан, истәнилән вәзијјәти арасындакы фәрг. Фәргләр чохалдыгча проблемләр дә кәскин вәзијјәт алыр.

**Прогнозлашдырма** - елми узағкөрәнлик, прогнозлашдырма просеси, кәләчәк һағгында билик, перспектив, стратеги вәзифәләрин, проблемләрин тәдгиги, конкрет прогнозларын ишләниб һазырланмасы. Прогнозлашдырмада просес вә мејилләрин елми тәһлили, онларын гијмәтләндирилмәси, алтернативләрин ашкара чыхарылмасы мүһүм әһәмијјәт кәсб едир.

**Психоложи портрет** - шәхсијјәтин характери, темпераменти, габилијјәти, интеллектуал инкишаф сәвијјәси, емоционаллыгы, ирадә кејфијјәти, инадкарлыгы, өзүнә нәзарәт, өзүнә тәнғиди јанашмасы.

**Психоложи мәдәнијјәт** - психоложи тәфәккүр, өзүнү дәрк етмә вә гијмәтләндирмә, гаршы тәрәфдәкини дәрк етмә, давранышына нәзарәт едә билмә, үнсијјәт, етика мәдәнијјәти, бүтөвлүкдә психоложи мәдәнијјәт вә с.

**Пул ахынынын, һәрәкәтинин идарә едилмәси** - онун чатышмамазлыгы вә артыглыгы сәбәбләрини, дахил олма мәнбәләрини, истифадә истигамәтләрини өјрәнмәк. **Пул ахыныны идарә едилмәси өзүнә ашагыдакылары дахил едир:** пул вәсаити һәрәкәтинин учоту; пул вәсаити һәрәкәтинин тәһлили; пул вәсаити

бүдчәсинин тәртиб эдилмәси. Пул вәсаитинин ашағыдакы аспектләри вардыр: хүсуси капитал, банк кредити, дебитор борчлары, кредитор борчлары, дөвријјәдән кәнар активләр, әмтәә-материал еһтијатлары, инвеститсија фәалијјәти. Өдәмәләр бөһраны шәраитиндә бир сыра һалларда мүссисәләр арасында гејри пул һесаламаларынын башлыча формалары олан бартер әмәлијјатлары вә гаршылыгы-лы зачотдан истифадә едилир. Бир сыра һалларда исә мүссисәләрин пул вәсаитләри ахыны онларын реал тәләбатындан, хәрчләриндән әһәмијјәтли дәрәчәдә чох олур. Бу артыг пул ахыны адланыр. Һәмин просесин идарә эдилмәсиндә бу чәһәт дә нәзәрә алынмалыдыр.

**Ранг** - ијерархик структурларда ијерархија сәвијјәси.

**Ранжиrowаже** - мә'луматларын гајдалар үзрә јерләшдирилмәси, низамланмасы.

**Регрес** - жүксәк инкишаф формасындан ашағы сәвијјәә гајыдыш, керижә гајытма, пислијә доғру дәјишиклик.

**Режим** - дөвләт гурулушу, онун һөкмранлыг үсул вә васитәләри; дәгиг мүәјјән олунмуш императив гајда; мәчбури һалда мүәјјән эдилминч принципләр, нормалар вә тәдбирләр.

**Ренегат** - әввәлки инамыны дәјишән, дикәр мөвгеә кечән адам, сатгын адам.

**Рәгабәт габилијјәти** - һәр һансы бир фирманын мәнсуб олдуғу саһәнин фирмасына гаршы (өлкә дахили вә өлкә харичи) үстүнлүјүдүр. Рәгабәт габилијјәти фирмаларын башлыча фәалијјәт кәстәрчисидир, мејарыдыр. Бу исә фирмаларда әмәјин, истәһсалын тәшкилиндә, ЕТТ-дә әсәсли, мүтәрәгги дәјишикликләри тәләб едир. Рәгабәт габилијјәти рәгабәтлә үзвү һалда бағлыдыр. Гануну рәгабәтлә јанашы сүн'и инһисарчылыг јаратмағ, гануна зидд гијмәт сијасәти јеритмәк (инһисарчы жүксәк вә ашағы гијмәт гојма), бир сыра сахтакар һаллара јол вермәк антиинһисарчылыг тәдбирләриндә нәзәрдә тутулур.

**Рәһбәр** - идарәетмә, гәрар гәбул етмә вә гәрарлары һәјата кечирмә сәләһијјәтинә вә функционал рәһбәрләрин өзүнә мөхсус идарәчилик диапазону вә функцијалары вардыр.

**Рисг** - мүнәгинәли, хошақәимәз проблемләрин мејдана чыхмасы еһтималыдыр. Мәсәлән, нәзәрдә тутулан, прогнолашдырылан вариантлара нәзәрән кәлирләрин әһәмијјәтли дәрәчәдә азалмасы, зәрәрин чохалмасы вә с. рәгабәтә әсәсланан бир игтисади системдә рисгләри һәмишә кәзләмәк олар. Рисгләр истәһсал, коммерсија, инвеститсија-капитал, ликвидлик, инфлјасија, мүхтәлиф сәпкили малијјә характери дашыја биләр.

**Рисгин минимума ендирилмәси** - саһибкарын, әмәк коллективинин онларын фәалијјәтинин нәтичәләринә тә'сиринин азалдылмасы үзрә тәдбирләр системи.

**Рисгин азалдылмасы методлары ашағыдакылардыр:** 1) сығорталама (әмлақын тәбии фәлакәтдән, нәглијјатын гәзалардан, кредитин кери гајытмамасындан сығорта эдилмәси вә с; 2) малијјә еһтијатларынын јарадылмасы (еһтијат фонду, рисг фонду) јарадылмасы; 3) диверсификасија (сәј вә сәрмәјә гојулушунун ајры-ајры фәалијјәт нөвләри арасында бөлүшдүрүлмәси - бир фәалијјәт зәрәрли олдуғда, дикәри кәлирли ола биләр); 4) Рисгин бир нечә саһибкарлар, саһибкар лајиһәләри үзрә бөлүшдүрүлмәси; 5) Рисгин идарә олунан амилләринә тә'сир етмә (базар конјунктурасынын, мүғавилә сөвдәләшмәләринин, фирманын инкишаф стратекијасынын

вэ с. дүзкүн мүэјјөн едилмэси вэ с.)

**Рисглэрин идарэ едилмэси** - фирма вэ ширкэтлэрин фэалијјэтинэ онун тэ'сиринин јумшалдылмасы үзрэ фэалијјэт нөвүдүр. Рисглэрлэ бағлы иткилэрдөн јаха гуртармаг фирма нэзэријјэсини вэ практикасыны дэриндэн билмэји тэлэб едир. Бурада малијјэ менечменти, рисг сijasэти мүһүм эһэмијјэт кэсб едир. Бу, фирмаларын *комплекс тэһлүкэсизлијинин тэ'мин едилмэсини нэзэрдэ тутур*. Рисглэрин минимум һэддэ ендирилмэси, онларын потенциал мәнбэлэринин, баш верэ билмэ еһти-малынын мүэјјөн едилмэси рисглэр үзрэ менечерин башлыча вэзифэсидир.

**Ритуал** - субъектин сосиал, сijasи системлэрлэ элагэсини ифадэ едэн символик һэрэкэтдир, фэалијјэтдир. Ритуал фэалијјэт шэхсијјэтин, сосиал группун емосионал психоложи вэзијјэтини эмэлэ кэтирир, ону сосиал вэ мэдэни вэрдишлэ бирлэшдирир, јерсиз, шит емосионал гычыгламалары стимуллашдырыр.

**Санасија** - һэрфи мэ'нада сағламлашдырма, мүаличэ етмэ. Мүэссисэ вэ банкларын малијјэ вэзијјэтинин јахшылашдырылмасы, рэгабэт габилијјэтинин артырылмасы, ифласа уғрамама тэдбирлэринин көрүлмэси вэ с.

**Саһибкарлыг фэалијјэти** - базар субъектинин мәнфээт элдэ етмэк, пул газанмаг мэгсэдилэ һэјата кечирилэн тэсэрүрфатчылыг вэ јахуд хидмэт кэстэрмэ фэалијјэтидир. Саһибкарлыг фэалијјэти тэшэббүскара, рисгли, пешэкар фэалијјэт нөвүдүр. Саһибкарлыг фэалијјэти фэрди, биркэ, коллектив, гарышыг мүлкијјэт вэ дөвлэт саһибкарлығы формасында олур.

**Саһибкарлыг рисги** - итгисади мэгсэдэ чатмада чидди уғурсузлуг. Саһибкарлыг фэалијјэтиндэ гејри-мүэјјэнлик һалларынын чохлуғу (фирма дахили вэ фирма харичи) онсуз да өз тэбиэти е'тибарилэ рисгли олап бу фэалијјэти элаво олага бир-бирини тамамлајанда фэалијјэтин нэтичэси бөһран вэзијјэти алып, истеһсал, сатыш, малијјэ, валјута, инвестисија вэ кредит сфераларыны эһатэ едир.

**Сэлаһијјэт** - һэр һансы бир гэрар гэбул етмэ вэ һакимијјэти реаллашдырма һүгугу вэ имканлығы. Идарэетмэ системинин сэвијјэсиндэн, характериндэн вэ мезунундан асылы олага сэлаһијјэтин һэчми вэ мигјасы мүхтэлиф олур.

**Сэлаһијјэтлэрин бөлүшдүрүлмэси** - бир һүгуги шэхсин һүгугунун башгасына верилмэси, дөвлэт органларынын функсјаларынын һүдудлашдырылмасы.

**Сэһм** - сэһмдар чэмијјэтлэри тэрэфиндэн бурахылмыш гијмэтли кағыздыр. Сэһм саһибинэ элдэ едилмиш мәнфээтдэн двидент формасында кэлир элдэ етмэји имкан верир. Сэһмлэр гијмэтли кағызлар базарында алыныр вэ сатылып, онун курсу сабит олмур, мүхтэлиф амиллэрдэн асылы олага дэјишилик. Ири кампанијаларын сэһмлэрин исэ фонд биржаларында сатылып. Бэ'зи һалларда сэһм вэ дикэр гијмэтли кағызларын алыныб салытмасы спекулјатив мэгсэдлэр күдүр. Сэһмин ашағыдакы нөвлэри вардыр: адлы ади сэһмлэр, тэгдим олунан сэһмлэр вэ имјазлы (үстүн) сэһмлэр. Мэсэлэн, адлы сэһмлэр мүэссисэдэ (фирмада) гејдијатдан кечир вэ саһиби ону рејестрдэ дүзэлиш етдикдэн сонра сата билэр. Ади сэһмлэр күзэшти сэһм саһибинин сэһмдар чэмијјэтин фэалијјэти нэтичэсиндэ элдэ едилмиш мәнфээтдэн гејд олунмуш мүэјјөн фаиз һэчминдэ чыхарылдыгдан сонра јерлэ галан мәнфээтин бир һиссэсидир. Ади сэһмлэр билаваситэ мүэссисэнин мәнфээтиндэн асылы олага дэјишилик вэ бу она көрэ дэ бөјүк рисг илэ элагэдардыр. Рисг - мәнфээтин азалдығы, мүэссисэнин мүфлислэшмэсинэ сэбэб олачаг ситуасијанын

(шэраитин) јаранма еһтималына дејилир. Имтијазлы сәһмләр сәһмдар мүссисәнин мәнфәәтиндән биринчи нөвбәдә мәнфәәт ала билмәсини тә'мин едә билән вә мүссисә ләғв едилдикдә сәһм капиталыны кери ала билмәк шансыны тә'мин едән сәһмдир. Сәһмдар чәмијјәтләри сертикатлар да бураха биләрләр.

**Сәһмдарлар** - ади вә јахуд имтијазлы сәһмләрә саһиб олан физики вә һүгуги шәхсләр.

**Сәһвләр нәзәријјәси** - бир-биринә јахынлашан чәмијјәтләрин миғдар бахымындан мүјјән едилмәси, онларын дәғиглијинин гијмәтләндирилмәси. Бу, сәһвләр нәзәријјәсинин ријазит-статистик аспектидир. Бир гәјдә оларағ сәһвләр тәсадүфи, кобуд вә ардычыл сәһвләрә ајрылыр. Истәр ријазит-статистик вә истәрсә дә менечмент, ситуасијалы идарәетмә бахымындан јухарыда кәстәрилән һәр үч сәһв формаларынын мејдана чыхмасынын өзүнәмәхсус ганунаујғундуғлары вә онлара тә'сир едән амилләри, сәһвләрин стандарт кәнарлашма чәмијјәти, еһтималы вардыр.

**Систем** - гаршылығлы структур әлағә вә асылылығда олан вә бу сәбәбдән бүтөв вәһдәт әмәлә кәтирән үнсүрләрин мәчмусудур. Бүтөвлүк, структурлуғ, гаршылығлы асылылығ, ијерархијалығ системин атрибутлары, башлыча чәһәтләридир.

**Системин бүтөвлүјү** - онун бүтүн хассәләринин, тәрәфләринин, әлағә вә үнсүрләринин һәртәрәfli әһәтәлилији, дахили шәртләринин бир-бирини тамамламасы.

**Системин компонентләри** - социал-игтисади, социотехники системләрин бир-биринә гаршылығлы әлағәси вә бир-биринә тә'сир едән фәргли, нисби мүстәғил олан үнсүрләридир, бу һәм дә системин мүјјән хассәјә малик олан структур ваһидидир. Компанент бахымындан систем јарым системләрдән вә онларын мүвағиг ајрылмаз үнсүрләриндән ибарәтдир. Бурада һәр бир үнсүрүн өзүнә мәхсус мүјјәнлији вардыр. Мәсәлән, социал-техники системләрдә үнсүрләрә инсанлар (ишчиләр), машынлар, техники гурғулар, биналар, структур јарым системләрдә исә мүдријјәт, мүвағиг шә'бәләр, конструктор-техноложи шә'бә, сәхләр вә с. дахилдир.

**Соснум** - социал субъектин, социал фәалијјәтин заман - мәкан бахымындан динамиклији, сабит социал үмумилији. Сосиумун компонентләри олан социал вә социотехники системләр, социал тәшкилатлар вә социал институтлар вә с. нәтичә е'тибарилә социал фәалијјәтин нәтичәләр. Чүнки инсан истәнилән һәр һансы социал системдә (социал груп, чәмијјәт, тәшкилат) әсас компонент кими чыхыш едир. Социал субъектләрин башлыча хүсусијјәтләри онларын мүјјән автономијәјә, фәаллыға, социал мәнәфәләрә, өзүнүтәнзимләмә, өзүнүтәшкилетмә габилијјәтинә вә с. хассәләрә малик олмасыдыр.

**Стратежи идарәетмә** - фирма вә ширкәтләрин баш курсудур, узун мүддәтли фәалијјәт програмыдыр. Стратежи идарәетмә өз кенезисини һәрби саһәдән кәтүрсә дә сонралар фирмаларын стратежи мәғсәдләринин, јени игтисади инкишаф моделләри вә истигамәтләринин мүјјән едилмәсиндә мүһүм әһәмијјәт кәсб етмишдир. Стратежи идарәетмә һәр шејдән өнчә игтисади, техники, техноложи, стратежи тәфәккүрә әсасланмалыдыр. Стратежи идарәетмә узунмүддәтли планлашдырма, мәғсәдләр лајиһәсинин һазырланмасы, стратежи вәзифәләрин мүјјән едилмәси вә онларын мүддәт вә әһәмијјәт бахымындан ранжировкасы, вәзифәләрин ичрасы үзәриндә нәзарәт, ајры-ајры инкишаф мејлләринин прогнозлашдырылмасы,



инкишаф алгоритминин (концептуал аспектларин вэ дикэр аспектларин) мүэжэн едиlmэси кими вачиб проблемлэри эһатэ едир. Фирмаларын стратегијасы кејфијјэтли олмалы, елми методолокијаја приоритетлијэ ајдын вэ реал мэгсэдлэрэ, потенциала, ипсан амиилинэ эсасланмалыдыр.

**Стратежи кэнарлашма “гачыш”** - мұнагишэли ситуасијаларын һэллиндэн (рэгабэт, гаршы дурма вэ с.), проблемлэрдэн, мэг’улијјэтдэн үз дөндөрмэ вэ ејни заманда мұнагинэлэрэ позитив, јарадычы реаксија вермэ. Гаршыдуран тэрэфлэр проблемин һэли олунма дэрэчэсиндэн асылы олараг конкрет ситаусијадан гаршылыгы чыхыш јолуну (эмэкдашлыг, күзэштэкетмэ вэ с.) мүэжэниэшдирилэр.

**Стратежи менечмент** - узагкөрәнлик, перспективлик тэбиэтинэ малик олан стратежи програмла, эн јени методолокија илэ ишлэјэн менечмент нөвү. Бурада фирма вэ ширкэтларин стратеги вэзифэлэри, стратеги програмлары, мэгсэдлэри, потенциалы вэ с. нэзэрэ алыныр.

**Стратификасија (сосиал стратификасија):** ајры-ајры сосиал группларын, тэбэгэлэрин бир-бириндэн фэргли чөһэтлэри, онларын сосиал статусу, сосиал мөвгеји, ролу вэ мэг’улијјэти, мадди дэјэрлэрэ саһиблик дэрэчэси, кэлирлэри, эмэк бөлкүсүнэ эсасланан бүтөвлүкдэ чэмийјэтин сосиал структуру.

**Технократија** - истехсалын јүксэк, али рөһбэрлик тэбэгэси вэ ејни заманда сосиоложи консенсија. Бу, Америка сосиологу вэ игтисадчысы Т.Веблен тэрэфиндэн эсасландырылмышдыр. Мүасир дөврө технику зијалыларын, мүтэхэссислэрин идарэетмөдө мүстэсна ролу, онларын һакимијјэт сөлаһијјэтинэ малик олмасы технократик детерминизминин, технократик тэфэккүрүн, технократик консепсијасынын эсас мэгзини тэшкил едир.

**Тэһлилин принциплэри** - тэһлил вэ синтезин вөһдэтлији; апарычы һэлгэнин, амилин сечилмэси; тэһлил вариантларынын, рисг амиллэринин мүгајисэ олунмагылыгы; оперативлик вэ өзвахтында апарылма; кэмийјэт мүэжэнлији.

**Тэшкилат ганунлары:** 1. *Тэһлил вэ синтезин вөһдэтлији гануну* (тэһлил-идарэетмэ просесинин һиссэлэрэ ајрылмасы, декомпозицијасы, аналитик тэфэккүр; синтез-үмумилэңдирмэ, синтетик тэфэккүр, бирлэшдирмэ, моделлэшдирмэ). 2. *Информасијаланма-низамлыгы ганун* (информасијанын артмасынын тэшкилатын аһэнкдар инкишафына мүсбэт тэ’сири). 3. *Пропорционаллыг вэ компазисија гануну* (систем, тэшкилат үнөүрлэринин аһэнкдар элагэси, бир-биринэ тэ’сир көстөрмэси). 4. *Инкишафетмэ гануну* (инкишафын дөнмэзлији, тэкамүл вэ ингилаби инкишаф). 5. *Өзүнү мұһафиззетмэ гануну* (тэшкилатын ифласдан, бөһрандан јаха гуртара чөһэтлэри) вэ с. ганунлар.

**Тэшкилетмэ, тэшкилаты гэрар** - биркэ фэалијјэтин гајдаја салынмасы үзрө тэдбирлэр, гэрарларын гэбул едилмэси. Бу анлајыш бэ’зэн “тэшкилаты гэрар” кими дә баша дүшүлүр. Чүнки бурада һэм дә тэшкилатларын функција вэ вэзифэлэринин һэјата кечирилмэси, идарэетмэ функцијаларынын бөлүшдүрүлмэси, сөлаһијјэтин дәгиглэшдирилмэси, мұвафиг норматвлэр вэ с. мэгсэлэр дә нэзэрдэ тутулуру.

**Тэшкилатн менечмент** - фирма вэ ширкэтларин конкрет тэшкилаты структурунун формалашмасы, лајиһэлэндирилмэси, јарадылмасы, тэкмиллэшдирилмэси, структур бөлмэлэрин һүгуг вэ вэзифэлэринин, фэалијјэт гајдаларынын мүэжэн

елимеси системидир. Даким бәзи мураллар сөзв оларат "тәшкилатты менсә-  
 мент" аңлағышыны "тәшкилаттын менсәмент" аңлағышлары илс әһиллирир.  
**Тәшкилатты стрүктүр** - һәр һансы иларсәтмә объектинин үнсүрлери арасындакы  
 таршылыгы сәтәдир. Системин, тәшкилаттын стрүктүрү бир таҗа оларат хәтти,  
 хәтти-функсионал, таҗиһә, матриса һалында мөвҗуд олур. Ондардан һәр биринин  
 өз мзмуну ва хусусийәтлери вардыр. Мәселән, хәтти стрүктүр мұхталиф рәһбәрлик  
 сәвийәсинә малик олур ва функсионал рәһбәрлик әсәсән иларә апаратындакы сәк  
 бөлкүсүнә, хәтти-функсионал стрүктүр илс онлағын синтәзиснә әсәланьыр, матриса  
 иларсәтмә стрүктүрү илс хәтти ва үфүги әгаләрин таҗаја салынамасына хидмәт  
 әдир.

**Тәшкилаттын һәҗәт тәкити** - өзүнүн бүтүн фәалијәти дөврүндә инкишаф  
 мәрһәллери. Бу, мәрһәлләр ашағылакылардан ибарәтдир: мөһана кәлмәси,  
 ушәтлы, кәчлик, җашлаша, дирчәлиш.

**Тоталитаризм** - зоракылыг таҗасында социал-итисади һәҗәттын, бугәвәләкдә  
 чәмијәттин һаким әлитанын, һәрби-бүрәкрат апаратын әлиндә топланмасыны  
 тәмин әдн сәҗәси систем.

**Толерантыг** - дикеринин давранышына, һәҗәт тәрзинә, һиссийәтына, иләҗасына  
 дөвәтүлә янаша.

**Үҗүн кәлмә принцип** - тәбит, чәмијәт ва техникки системләрә онлары сәлә  
 кәтирән үнсүрлери биринин дикеринин асылағылыгыны, бир-биринә үҗүн кәлмәси  
 әзүрләнәдән ирәли кәлән үнивәрәл принципидир. Иларсәтмә илс бу өзүнү  
 иларә әдн ва иларә олуған системләрин (кәмијәт ва кәфијәт бахымындән),  
 онларда баш вәрән инфомасийаларын, сәләһијәтләрин ва сәнин үҗүнүлүгүндә өзүнү  
 көстәрир.

**Үмуми систем һәзәрләнә** - системин үмуми методоложи принципләринин  
 тәлитинин һәзәрлә тулур. Үмуми систем һәзәрләнәси систем, системин давранышы,  
 стрүктүрү, системин мүракәбләнә, оптималлыгы, мөһәдәт ва с. һәтәндә ваһид  
 үмуми әһиллирир һәкәкәтлә әдн әдир, һәзәрлә тулур, әһиллирир һәкәкәтлә  
 иктисаһлашамыш хусуси систем һәзәрләнәсинин, аспектләринин оламышына да  
 инкар әдир.

**Факторинт** - Мал көндәрән (истәһсалчы) илс паракында сәтшн объектлери  
 арасында вәситчәлики әдн ширкәт ва җахула фәалијәт нөвдүр. Алычылар -  
 мағазалар көндәрирән малларын һәзәрләнәсинин авәһәләнә әдн бәлмәклирини көрә  
 факторинт бугәдә үчүнчү бир тәрәф кимин чыхыш әдир, бәл ким, малларын  
 һәзәрләнәсинин әсәһиллирини өдәрир, мал сәтәһләдән сонра илс она мүһәдәт күзәшләр  
 (хидмәт көрә) әдир.

**Фирмаларын итисади стрәктәһәси** - онларын фәалијәтинин әсәһ мөһәдәт,  
 фәалијәт таҗалары ва принциплери. **Ондарын итисади стрәктәһәси атаҗы-**  
**оқкылар дахилдә:** фирманын сәтәс стрәктәһәси, базар потәнциалы; һиҗәт стра-  
 тәҗасы; һәсүрәлар-истәһсал стрәктәһәси; һиҗәтти кәҗәһлар базарында стра-  
 кәҗәси; һарин итисади фәалијәт стрәктәһәси; инвәстиция фәалијәти ва мөһәдәт-  
 ләр - һәрһәд стрәктәһәси; ифләса үғраманын таршысыны алама стрәктәһәси;  
 кадр стрәктәһәси.

**Франһәзил** - ири ширкәтләрин кичик фирмаларга, сәһибкарларга бизнәсини

тәшкили мәсәләләри үзрә мугавиләдир. Белә ки, мугавилә үзрә франчајзер фирма өз партијоруна (франчајзијә) технолокијадан, лисензијадан, тичарәт фирмасы маркасында вә с-дән истифадә сәләһијјәти верир, франчајзи исе мүүјјән шәртләрә әмәл етмәји өз үзәринә көтүрүр. Франчајзинг типли мугавиләләрин үч нөвү (әмтәә, истеһсал вә ишкүзар) вардыр.

**Формал вә гејри формал тәшкилатлар** - формал тәшкилатлар мүүјјән програмла мәгсәдјөнлү, шүүрлү фәалијјәт көстәрән мütәшәккил сәсиал әмәк коллективидир. Формал тәшкилатларда адамлар арасындакы әләгә хидмәти характер дашыјыр вә функционал мәгсәдләрә хидмәт едир, тәшкилатларын өзү исе шагули, үфүги вә штаб типли, тәбиәтли олулар. Гејри формал тәшкилатларда исе адамлар арасындакы мүнәсибәтләр шәхсијјәтләр арасы вә грпу дахили мүнәсибәтләрә, үнсийјәтә, сәсиал әләгә вә нормалара әсәсланыр, бу сәбәбдән дә сәсиал-психоложи тәшкилат кими өзүнү көстәрир. Бир чох һалларда груп һалында олан бу гејри формал тәшкилатлар сәсиал-мүсбәт вә анти-сәсиал груплар кими тәзаһүр едирләр.

**Футуроолокија** - тә'лим; бәшәријјәтин кәләчәји һаггында тәсәввүр, елми билик, прогностика, прогноз нәзәријјәси.

**Харизм** - мütәсәна истедада, габилијјәтә, кејфијјәтә малик олан шәхс, лидер. Харизм һәм дә хүсуси бир һакимијјәт типи кими дә гијмәтләндирилир. Харизматик һакимијјәт, харизматик лидер нәһәнк тарихи просес вә шәхсијјәт һесаб едилир.

**Холдинг ширкәт** - тәшкилаты һүгугу формасындан асылы олмајараг өзүнүн активләринә дикәр тәшкилат вә ја мütәссисәшин нәзарәт пакетини дахил едән, бунуила да онларын фәалијјәтинә ваһид нәзарәт едән идарә едән тәшкилатдыр. Холдинг ширкәтин үстүнлүјү ири истеһсал вә сатыш һәчминә малик олмагла рәгабәтлә мубаризә апара билмәсидир. Холдинг ширкәтләри сәһмдар, кооператив вә дөвләт мүлкијјәти әсасында тәшкил олуна биләр. Гәрбдә малијјә холдинг ширкәтләринин јарадылмасына хүсуси фикир верирләр.

**Һакимијјәт** - мүхтәлиф васитәләрлә физики вә һүгуги шәхсләрә, үмумийјәтлә инсанларын давранышына сәрәнчәм верә билмәк, тә'сир етмәк габилијјәти, имканы вә сәләһијјәти. Бу, әсәсән дөвләт системи органларына, дөвләт мә'мурларына аиддир. Бурада мәчбур етмә, стимул јаратма вә идеоложи тә'сир етмә методларындан истифадә едилир. Һакимијјәт бир гәјда олараг үч јерә бөлүнүр: ганунверичи (ганунлар, актлар гәбул етмә) ичраедичи (дөвләт идарәчилик органлары) мәһкәмә органлары.

**Һәјатын кејфијјәти** - әһалинин рифаһ һалынын сәсиал, игтисади вә ичтимаи тәрәфи, һәјат тәрзи, һәјат стили. Һәјат кејфијјәтинин объектив (адамбашына кәлирләр, өлүмүн сәвијјәси, тәһсил системи, кәлирләрин бөлкүсүндә иштиракы, чинајәт-карлыг, өлдүрмә, бошанма вә с.) вә субъектив (хошбәхтлик, горху, зәнкинлијә мүнәсибәт вә с.) чәһәтләри вардыр.

**Һөкүмәт** - дөвләт һакимијјәтинин али ичра едичи вә сәрәнчәм веричи органыдыр. **Һөкүмәтин әсәс сәләһијјәти ашагыдакылардан ибарәтдир:** дөвләт бүдчәсини һазырлама, ичрасына нәзарәт етмә, өлкә мигјасында ваһид малијјә-пул сijasәтини һәјата кечирмә, тәһсилә, елмә, мәдәнијјәтә вә с. рәһбәрлик етмә.

**Һөкүмранлыг** - һакимијјәтә сәһиб олма, дөвләт һакимијјәтинин реал сәләһијјәти вә ондан истифадә. Бу, мүүјјән гәјдалар, һүгуги нормалар вә стандартлар әсасында

Һәҗәтә кечирилир.

**Һүгүги шәхсләр арасындакы һесаблашмалар** - һесаблашмалар нәғдсиз вә нәғд пул гәҗдәсында апарылыр. Һүгүги шәхсләр арасындакы һесаблашмалар (хүсүсилә нәғд һесаблашмалар) мүәҗҗән чәрчивәдә, һүдудда апарылыр. Нәғдсиз һесаблашмалар банклар вә кредит тәшкилатлары тәрәфиндән апарылыр. Бурада банк аккредитивләриндән, чекләрдән, банк инкассаларындан (банк-емитент) истифадә едилир.

**Чәмиҗҗәт** - инсан бирлиҗи, биркә әмәк фәалиҗҗәти илә бағлы олан ишчи бирлиҗидир. “Чәмиҗҗәт” анлаҗышынын еҗни мә’налы мәзмуну вә тәрифи јохдур. Белә ки, бу, ән’әнәви јанаша бахымындан биринчи нөвбәдә социал систем типи (ичтимал-игтисади формасија), сонра исә инсанларын биркә әмәк фәалиҗҗәти, һүгүгу статуса малик олан әмәк коллективләри (мәһдуд сәләһиҗҗәтли, әлавә сәләһиҗҗәтли, чәмиҗҗәтләр, сәһмдар чәмиҗҗәтләри, ачыг вә гапалы типли чәмиҗҗәтләр) кими дә изаһ олунур.

## МҮНДӘРИЧАТ

<b>КИРИШ</b>	3
<b>I ФӘСИЛ. МЕНЕЧМЕНТӘ КИРИШ МҮАСИР ПРОБЛЕМЛӘРИ, РОЛУ, ӨНӘМИЈЈӘТИ ВӘ ПРЕДМЕТИ</b>	5
§ 1. “Идарәетмә” аңлајышы. Мүасир дөврдә менечментин - идарәетмәнин өнәмијјәти	5
§ 2. Менечментин тарихи	10
§ 3. Игтисадијјат идарәетмәнин объекти кими	11
§ 4. Ичтимаи системдә идарәетмә сферасы вә идарәетмәнин объекти	13
§ 5. Игтисадијјатын идарә едилмәсинин мүасир проблемләри һаггында	13
§ 6. Идарәетмә елминин предмети	16
§ 7. Ичтимаи мүнәсибәтләр системиндә идарәетмә мүнәсибәтләринин мөвгеји вә ролу	19
§ 8. Мүасир дөврүн менечменти. Лени парадигма	22
§ 9. Менечментин методоложи әсаслары	24
§ 10. Менечментин үмуми вә хусуи методлары. Моделләндирмә, системли јанапа	24
§ 11. Менечерләрин үмуми вәзифәләри, онлара Һаршы гојулан тәләбләр	28
<b>II ФӘСИЛ. ИДАРӘЕТМӘ СИСТЕМЛӘРИ, ОНЛАРЫН ФӘАЛИЈЈӘТИ</b>	30
§ 1. Ичтимаи истәһсал мүрәккәб динамик структура малик олан бир систем кими. Системләр вә онун хассәләри һаггында аңлајыш	30
§ 2. Истәһсал социал-игтисади систем кими. Истәһсалын идарә едилмәсинә систем һалында јанашма	35
§ 3. Идарәетмә системинин структуру, просеси вә тәшкили арасындакы әләгә. Системин нормал фәалијјәтини тәмин едән башлыча шәртләр	37
§ 4. Идарәетмә системинин гурулмасы вә фәалијјәт көстәрмәси принципләри. Ијерархија вә әкс әләгә принципи	39
§ 5. Игтисади оптимум вә игтисади артымын кејфијјәти. Социал-игтисади мәсәләләрин идарә едилмәси	44
<b>III ФӘСИЛ. ИДАРӘЕТМӘНИН ГАНУНЛАРЫ ВӘ ПРИНЦИПЛӘРИ</b>	50
§ 1. Игтисади ганунлар, идарәетмә системи просесләри вә методларынын тәкмилләшдирилмәсиндә онларын ролу	50
§ 2. Идарәетмә елминин ганунлары	56
§ 3. Идарәетмәнин принципләри	57
§ 4. Демократик гајдалы рәһбәрлик принципи вә онун һајата кеңирилмәси механизми	59
§ 5. Социал-игтисади рәһбәрлијин вәһдәтлији принципи	61
§ 6. Саһә вә әрази үзрә идарәетмәнин әләгәләндирилмәси принципи	61
§ 7. Идарәетмәнин бә”зи принципләринин Һыса характеристикасы вә мәзмуну	63
<b>IV ФӘСИЛ. ИДАРӘЕТМӘ НӘЗӘРИЈЈӘЛӘРИ</b>	67
§ 1. Гәрб өлкәләринин идарәетмә саһәсиндәки тәчрүбәси	67
§ 2. Гәрбдә тәшкилетмә нәзәријјәләринин мејдана кәдмәси	68
§ 3. Гәрбдә идарәетмәнин мүасир тәшкилетмә нәзәријјәләри	70
§ 4. Истәһсалын идарә едилмәсинин хырда буржуа консепсијасы	71
§ 5. Гәрбдә социал идарәетмә нәзәријјәләри	73

§ 6. Мүасир Гәрб өлкөлөрүндө истексальып идарә едилмәсинин гыса характеристикасы .....	76
§ 7. Кечмин ССРИ-дә идарәетмә тарихи вә концепсиялары .....	80
§8. Идарәетмә пәзәрийжәси вә тәчрүбәсинин дөврләрә ајрылмасы .....	82
<b>V ФӘСИЛ. ИДАРӘЕТМӘ ПРОСЕСИ ВӘ ИДАРӘЕТМӘНИН ӘСАС ФУНКСИЈАЛАРЫ .....</b>	<b>86</b>
§ 1. Идарәетмә просеси вә идарәетмә механизми .....	86
§ 2. Идарәетмә функцијалары вә онун тәснифаты .....	92
§ 3. Планландырма-идарәетмәнин функцијасы кими .....	96
§4. Елми узагкөрәнлик вә прогнозлашдырма .....	102
§5. Тәшкилетмә идарәетмәнин функцијасы кими .....	104
§ 6. Координасија-идарәетмәнин функцијасы кими .....	105
§7. Нәзарәетмә идарәетмәнин функцијасы кими. Нәзарәт органлары вә нәзарәтин формалары .....	107
§8. Нәзарәтин технолокијасы. Нәзарәт вә тәнзимләмә. Фирмадахили нәзарәт	111
§9. Идарәчилик учоту вә нәзарәт. Идарәчилик нәзарәтинин Јапонија системи	113
§10. Сосиал нәзарәт .....	116
Сосиал нәзарәтин маһијјәти, әһәмијјәти, нөвләри вә функцијалары .....	116
Сосиал нормалар вә нормативләр .....	120
Сосиал давраның, онун нөвләри вә моделләри .....	123
Фирмадахили әмәк интизамы сосиал һадисә кими. Санксијалар .....	129
§11. Тәнзиметмә вә оператив рәһбәрлик функцијалары .....	132
<b>VI ФӘСИЛ. ИДАРӘЕТМӘ СТРУКТУРУНУН ФОРМАЛАШМАСЫ .....</b>	<b>135</b>
§ 1. Идарәетмә структура ашајышы вә онун идарәетмәнин тәшкили илә әләгәси. Идарәетмә структурунун идарәетмә системинин фәалијјәти вә ишкынафьна тәсири .....	135
§ 2. Идарәетмә структурунун гурулмасы принципләри .....	137
§ 3. Идарәетмә структурунда тәшкиләти мүнәсибәтләр .....	138
§ 4. Идарәетмәнин структурунә гаршы олан тәләбләр .....	139
§ 5. Идарә апараты структурунә тәсир едәв амилләр .....	140
§ 6. Истексальып идарә едилмәси структурунун нөвләри .....	140
§ 7. Идарәетмә структурунда мәркәзләшдирилмиш вә гејри-мәркәзләшдирилмиш сәләһијјәтләрин әләгәләндирилмәси .....	142
§ 8. Програм-мәгәдди идарәетмә .....	144
<b>VII ФӘСИЛ. ИДАРӘЕТМӘНИН ӘН'ӘНӘВИ ВӘ МҮАСИР ТӘШКИЛАТИ ФОРМАЛАРЫ .....</b>	<b>146</b>
§ 1. Сәнајә сәһәләринин формалашмасы вә сәһә назирликләринин идарәетмә органларының формалашмасының техноложи-методоложи мәсәләләри	146
§2. Сәһә назирликләринин ролу вә функцијалары .....	149
§ 3. Сәһәләрарасы иаарәетмә органлары .....	153
§4. Дөвләт мүәссисәләринин идарә едилмәси .....	154
Мүәссисәнин истексәл вә идарә апараты структура .....	154
§ 5. Мүәссисәдахили бөлмәләрин идарә едилмәси .....	156
§6. Мүасир фирма вә ширкәтләр .....	159
§7. Тәшкиләтләрын (ширкәт вә фирмаларың) формалары, онларын фәалијјәтиләки әсас проблемләр .....	169
§8. Корпоратив һүгүг вә корпоратив тәнзимләмә .....	178

<b>VIII ФӘСИЛ. МЕНЕЖМЕНТИН ИНФОРМАСИЈА ТӘМИНАТЫ</b> .....	186
§ 1. Информасија ашлајыны. Информасијанын әһәмијјәти .....	186
§ 2. Информасијаларын тәснифаты .....	190
§ 3. Информасија системләринин тәшкили принципләри .....	192
§ 4. Информасија системләри вә онларын информасија-норматив базасы .....	194
§ 5. Информасија ахынындакы нөгсанлар вә информасија системләринин тәнкилинин сәмәрләшдирилмәси проблеми .....	196
§ 6. Информасијанын ишләпмәсинин техники васитәләри .....	198
§ 7. Информасијанын һазырланмасында баш верә биләчәк сәһвләр вә онун идарәетмәјә негатив тәсири .....	202
<b>IX ФӘСИЛ. ИДАРӘЧИЛИК ГӘРАРЛАРЫ ВӘ ОНЛАРЫН ОПТИМАЛЛАШДЫРЫЛМАСЫ</b> .....	204
§ 1. Идарәетмә гәрарларынын һәһијјәти. Гәрарларын һазырланмасы вә ичра едилмәсиндә рәһбәр ишчинин ролу .....	204
§ 2. Идарәетмә проблемләринин ашқара чыхарылмасы вә әсәсләндирылмасы .....	209
§ 3. Ситуасијалар вә проблемләр .....	211
§ 4. Гәрарларын гәбул едилмәси .....	214
§ 5. Идарәетмә гәрарларына чохасәктли вә систем һалында јанашма методу .....	216
§ 6. Идарәетмә гәрарларынын јеринә јетирилмәсинин тәнкили вә она нәзарәт .....	219
§ 7. Идарәетмә гәрарларынын отнималлашдырылмасы методлары .....	220
<b>X ФӘСИЛ. ИДАРӘЕТМӘНИН СӘНӘДЛӘРЛӘ ТӘМИНАТЫ</b> .....	225
Сәләләшдирилмәнин һәһијјәти вә әһәмијјәти .....	225
<b>XI ФӘСИЛ. ИДАРӘЕТМӘ СИСТЕМИНДӘ РИСГЛӘР, ГЕЈРИ-МҮӘЈЈӘНЛИКЛӘР, МҮНАГИШӘЛӘР ВӘ СТРЕСЛӘР, ОНЛАРЫН ТӘНЗИМЛӘНМӘСИ</b> .....	230
§ 1. Рисгләр, илтисади рисгләр .....	230
Илтисади рисгләр вә онларын идарә едилмәси .....	230
Риск вә проблем .....	233
Идарәетмә процессләринин структурона ситуасијалы һалда јанашма .....	234
Рискин сығорталанмасы .....	234
§ 2. Гејри мүәјјәшлик вә онун мәһдудлашмасы .....	234
§ 3. Идарәетмә системиндә мұнагишәләр .....	236
Сосиал-психолоји мұнагишәләр .....	239
Мұнагинәнин функцијалары .....	240
Мұнагинәјә чохасәктли јанашма .....	240
§ 4. Мұнагинә вә стресин идарә едилмәси .....	242
Харичи өлкәләрдә мұнагинәшүнаслығ проблеми .....	243
Сосиал портнјорлуғ .....	244
Сағлам үнәсијјәт .....	246
<b>XII ФӘСИЛ. ИДАРӘЕТМӘ СИСТЕМИНДӘ ӘМӘЈИН ЕЛМИ ТӘШКИЛИНИН ӘСАСЛАРЫ</b> .....	249
§ 1. Идарәетмә сферасында әмәјин елми тәнкилинин (ӘЕТ) һәһијјәти вә әһәмијјәти. ӘЕТ-нин әсаслары вә принципләри .....	249
Идарәчилик әмәјинин хүсусијјәтләри .....	250
§ 2. Институсионал трансформасија вә идарәчилик әмәји .....	254
§ 3. Идарәетмә әмәјинин елми тәшкили ӘЕТ-нин тәркиб һиссәсидир .....	255

§4. Идарәетмәдә сәмәрәли әмәк просесләри, идарәетмә әмәлијјатлары . . . . .	258
§5. Мүтәхәссис әмәјинин кејфијјәти, әмәк бөлкүсү вә вәзифә тә'лиматы . . . . .	259
§6. Мүһәндис-техники ишчиләрин вә гуллу'чуларын иш вахтындан истифадә олунмасы вә әмәјинин нормаллашдырылмасы . . . . .	262
§7. Идарәетмә әмәјинин механикләшдирилмәси вә автоматлашдырылмасы. Идарәетмә әмәјинин техники васитәләри . . . . .	268
§8. Идарәетмә әмәјинин елми тәшкилинин игтисади сәмәрәси . . . . .	272
§9. Идарәетмә әмәјинин елми тәшкилинин сәвијјәсинин жүкәлдилмәси јоллары . . . . .	275
<b>XIII ФӘСИЛ. ИДАРӘЕТМӘНИН ИГТИСАДИ МЕТОДЛАРЫ . . . . .</b>	<b>279</b>
§ 1. Идарәетмәнин методлары анлајышы . . . . .	279
§ 2. Идарәетмә механизми вә методлары . . . . .	281
§3. Идарәетмә методларынын таснифаты вә гаршылыгылы әләгәси . . . . .	282
§ 4. Игтисади методун маһијјәти . . . . .	285
§5. Фирмадахили тәсәррүфат һесабы игтисади метод кими . . . . .	290
§6. Әмәк һаггы вә мұкафатландырма игтисади васитә кими . . . . .	293
§7. Әмәјин стимуллашдырычы амилләри вә онун функцијалары . . . . .	297
§8. Мәһфәт вә рентабеллик мұһүм игтисади васитәдир . . . . .	305
§9. Гијмәт вә кредит мұһүм игтисади методдур . . . . .	306
§ 10. Игтисади тәһлил методу . . . . .	310
<b>XIV ФӘСИЛ. ИДАРӘЕТМӘНИН СӘРӘНЧАМ ВӘ ТӘШКИЛАТИ МЕТОДЛАРЫ . . . . .</b>	<b>311</b>
§1. Инзибати норматив сәрәнчәм методунун маһијјәти . . . . .	311
§2. Тәшкилати-тә'сир методу . . . . .	314
§ 3. Тәшкилати нормаландырма . . . . .	316
§ 4. Тәшкилати-методики тә'лимант . . . . .	320
§ 5. Тәшкилати-тәнзимләмә методу . . . . .	322
§ 6. Сәрәнчәм тә'сири васитәләри . . . . .	323
§ 7. Тәшкилати тәһлил . . . . .	327
§ 8. Тәшкилати лајиһәләндирмә . . . . .	329
<b>XV ФӘСИЛ. ИДАРӘЕТМӘНИН СОСИАЛ-ПСИХОЛОЖИ МЕТОДЛАРЫ . . . . .</b>	<b>331</b>
§1. Идарәетмәдә сосиоложи-психоложи амилләрин ролу вә әһәмијјәти. Рәһбәрлик психолокијасы . . . . .	331
Инсапларын, менечерләрин темпераментлијјинин әсәс типләри . . . . .	332
§ 2. Сосиал-психоложи васитә вә методларын тәснифаты . . . . .	338
§ 3. Сосиал метод вә сосиал планлашдырма . . . . .	341
§ 4. Сосиоложи тәдигатлар вә ичтимаи рәј . . . . .	344
§ 5. Сосиоложи-психоложи иглим . . . . .	346
§6. Конкрет сосиоложи-тәдигат методларынын формалары . . . . .	347
<b>XVI ФӘСИЛ. ИШКҮЗАР МҮШАВИРӘЛӘР ВӘ ИШКҮЗАР ДИАЛОГ . . . . .</b>	<b>349</b>
§ 1. Ишкүзар данышыглар . . . . .	349
§2. Ишкүзар мұшавирәләр . . . . .	349
§3. Ишкүзар данышыгларын сәмәрәси . . . . .	350
§4. Идарәчилик диалогу - үнсийјәт формасы кими . . . . .	350
<b>XVII ФӘСИЛ. ИНСАН РЕСУРСЛАРЫНЫН, ИШЧИ БҖ'ӘТИНИН ИДАРӘ ЕДИЛМӘСИ. ИДАРӘЧИЛИК КАДРЛАРЫ . . . . .</b>	<b>352</b>
§1. Инсан ресурсларынын идарә едилмәси . . . . .	352
§2. Идарәчилик дәрвншышы вә инсан ресурслары . . . . .	353



§3. Ишчи һеј'әти, онун идарә едилмәси проблемләри вә истигамәтләри . . . . .	354
Һеј'әтин идарә едилмәсинин елмләр арасы интеграгив характери . . . . .	354
§4. Ишчи һеј'әтинин идарә едилмәсинин системли, чох аспектли характерик функциялары вә принципләри . . . . .	356
§5. Һеј'әтин структуру вә жарым системләри. Кадр сijasәги . . . . .	358
§6. Кадрларла тә'мин олулма. Дипломлу мүтәхәссисләрә тәләбат . . . . .	359
§7. Идарәетмә системи ишчиләринин категоријалары . . . . .	361
§8. Кадрларла анарылан иш системи . . . . .	362
§9. Кадрларын сечилмәси вә јерләндирилмәси . . . . .	363
Кадрларын јерләндирилмәси . . . . .	363
§10. Идарә рәһбәринин, менечерин шәхси кејфијјәти вә нүфузу . . . . .	364
Ишчиләрин коллективдә социал ролу . . . . .	364
Лидерлик . . . . .	365
Менечерләрә олан тәләбләр . . . . .	366
§11. Вәзифә мөгивләри . . . . .	368
§12. Кадрларын өјрәнилмәси, сечилмәси вә гимәтләндирилмәси мөгөллары Ишчи һеј'әтин гимәтләндирилмәси . . . . .	369
§13. Менечментдә рәһбәрлик үслубу . . . . .	374
§14. Һеј'әтин эмәк фәалијјәтинин мотивләшдирилмәси . . . . .	378
Мотивләндирмә нәзәријјәләринин гыса характеристикасы . . . . .	379
§ 15. Һеј'әтин идарә едилмәсинин харичи өлкә нәзәријјәләри вә тәчрүбәси . . . . .	386
Кадр хидмәти . . . . .	387
Менечер фәалијјәтиндә мөһдудийјәтли һаллар . . . . .	388
Менечерин ишчиләрә тәсир етмә вә јахуд һакимийјәт функциясы . . . . .	388
<b>XVIII ФӘСИЛ. МАКРОИГТИСАДИ (ҮМУМИ) МЕНЕЧМЕНТ ВӘ</b>	
<b>МАКРОИГТИСАДИ ПРОСЕСЛӘР . . . . .</b>	<b>389</b>
§1. Макроигтисади менечмент һагъында . . . . .	389
§2. Үмуми вә хусуси менечмент арасындакы эләгә . . . . .	390
§3. Игтисади инкишаф вә үмуми менечмент . . . . .	390
§4. Макро менечмент вә дәвләтин мөвгәји . . . . .	392
§5. Базар системи, теиклик инкишаф вә үмуми менечмент . . . . .	394
§6. Үмуми менечмент вә дәвләт тәнзимләнмәсинин әсас истигамәтләри . . . . .	398
§7. Инфлясиянын идарә едилмәси . . . . .	401
§8. Саһибкарлығын фирмахаричи амилләринин идарә едилмәси . . . . .	402
§9. Глобалланма, структур сijasәги вә бејнәлхалқ менечмент . . . . .	402
§10. Кеоигтисадијјат вә макроигтисади менечмент . . . . .	405
§11. Чиндә игтисадијјатын дәвләт тәнзимләнмәси . . . . .	407
§12. Идарәчилик игтисадијјаты . . . . .	409
<b>XIX ФӘСИЛ. МАЛИЈЈӘ МЕНЕЧМЕНТИ. БАНК МЕНЕЧМЕНТИ . . . . .</b>	<b>410</b>
§1. Малијјә менечменти . . . . .	410
§2. Малијјә менечментинин тактика вә стратегијасы . . . . .	412
§3. Малијјә рисгинин идарә едилмәси рисг-менечмент . . . . .	413
§4. Әмәлијјатлар рисгинин идарә едилмәси . . . . .	416
§5. Идарәчилик учоту малијјә менечментинин информасија тә'минаты васитәси кимви . . . . .	418
§6. Фирмаларда бүдчәләшмә . . . . .	419

§ 7. Мэнфрэтин идарэ едилмэси. ....	422
§ 8. Малијјэ вэзијјэтинин тәһлили. ....	424
§ 9. Малијјэ планлашдырылмасы вэ прогнозлашдырылмасы. ....	429
Малијјэ прогнозлашдырылмасы. ....	430
Бүдчә кәлирләринин прогнозлашдырылмасы. ....	431
§ 10. Банк менечменти. ....	433
<b>XX ФӘСИЛ. ИННОВАСИЈА МЕНЕЧМЕНТИ. ИНВЕСТИСИЈА</b>	
<b>МЕНЕЧМЕНТИ. ....</b>	<b>436</b>
§ 1. Инновасија менечменти һаггында. ....	436
§ 2. Инновасија вэ игтисади ишкишаф. ....	438
§ 3. Инновасија фәалијјэтинин әсас мәрһәләләри. ....	438
§ 4. Инновасија илә бағлы рисгләр. Венчур капиталы вэ венчур бизнесменлији	439
Венчур капиталы. ....	439
Венчур бизнесменлији, саһибкарлығы. ....	440
§ 5. Инновасија фәалијјэтинин јахшылашдырылмасы. ....	440
§ 6. Инвестисија менечменти. ....	441
<b>XXI ФӘСИЛ. АНТИБӨҺРАН ИДАРӘЕТМӨ (БӨҺРАН - МЕНЕЧМЕНТ)</b>	<b>446</b>
§ 1. Антибөһран менечментин маһијјәти. ....	446
§ 2. Антибөһран идарәетмә вэ фирмаларын игтисади стратегијасы. ....	447
§ 3. Антибөһран идарәетмә вэ рисгләрин идарә едилмәси. ....	449
§ 4. Бөһран менечментинин Гәрб тәчрүбәси. ....	450
<b>XXII ФӘСИЛ. МАРКЕТИНГ. МАКРОМАРКЕТИНГ. ....</b>	<b>452</b>
§ 1. Маркетинг идарәетмәнин базар консенсијасы кими. ....	452
§ 2. Маркетинг маһијјәти вэ менечментин маркетинг консенсијасы. ....	452
§ 3. Макроигтисади маркетинг, макромаркетинг. ....	454
<b>XXIII ФӘСИЛ. СТРАТЕЖИ МЕНЕЧМЕНТ. ....</b>	<b>455</b>
Стратежи менечмент ашајышы. ....	455
Стратежи планлашдырма. ....	455
Фирма вэ ширкәтләрин стратегијасы. ....	455
Ширкәтләрин стратеги менечментинин системли вэзифәләри. ....	456
Комплексе програмларын формалашмасы мәрһәләләри. ....	457
<b>XXIV ФӘСИЛ. ИСТЕҢСАЛ ТИПЛИ ТӘШКИЛАТЛАР (МҮӘССИСӘЛӘР) ВӘ</b>	
<b>АГРАР-СӘНАЈЕ КОМПЛЕКСИНИН ИДАРӘ ЕДИЛМӘСИ. ....</b>	<b>458</b>
Истеһсал типли тәшкيلاتлар (мүәссисәләр). ....	458
Истеһсал системләри нәзәријјәси. ....	458
Тәшкيلاتын социал структуру. ....	458
Аграр - сәнаје комплексинин идарә едилмәси. ....	459
АСК - нин мүасир игтисади проблемләри. ....	462
Кичик саһибкарлығын социал базасы вэ социал проблемләри. ....	462
<b>ҮМУМИ ВӘ ХҮСУСИ МЕНЕЧМЕНТӘ АИД АНЛАЈЫШЛАРЫН ИЗАҢЛЫ</b>	
<b>ЛҮҒӘТИ. ....</b>	<b>470</b>

**МҮӘЛЛИФ ЧАГЫНДА**

Топиғ Өвәз оғлу Гүлијев 1935-чи илде Ағдамда анатан олмушдур. 1953-чу илде Хындрыстан орта мактабини битирмишдир. Орта мактаби битирмә фәресинде атасы Өвәз Гүлијев ағыр хәстәликдән вәфат етмишдир. Хәстәлијә себәб онун Бајыл һәбсханасында (о, Түрк паспортна малик олмасы себәбидән 1932-чи илде һәбс едилмишдир) галмасы олмушдур, әслән Зәнжиан районун Баһарлы кәндидән олан анасы Зүлһәя Гүлијеванын бир нөв һимәјисиндә галмышдур. Өвәз киши руһани мактабини јүксәк сәвијәдә битирдијина кәрә доғма дили азәрбајҹан вә түркчә јанашы фарс вә әрәб диллерини мүкәммәл билирди. О, Фирдовси вә Сәдинин фарсчә шәһәрдини бир баша, бир нефәсә тәрчүмә едә билирди.

Топиғ Өвәз оғлу Гүлијев 1957-чи илде К.Маркс адына Азәрбајҹан Дәвләт Халқ Тәсәрруфаты Институтуну "Сәнајетин итисадийаты" ихтисасы үзрә фәрләнмә диплому илә битирмишдир. О, 1960-1963-чу илдердә "Плеханов адына Москва Халқ Тәсәрруфаты Институтун "Әмәјин итисадийаты" кафедрасынын аспиранты, 1966-чы илде исә Ломоносов адына Москва Дәвләт Университетинин докторанты олмушдур. Т.Гүлијев 28 јашында намизәдлик, 32-33 јашында докторлуғ диссертасияны мүдәфиә етмишдир, Москвада аспирантурада охјаркән 3 ағыл журналистлик курсуну битирмиш, 28 јашында ССРИ Журналистлар Иттифакынын үзвү олмушдур. О, Москвада вә ССРИ-нин Дикер шәһәрлериндә олркән Азәрбајҹанын мүсәбәт һәлиглерини, үғурларыны һәр вәчһлә ичтимайийәтин нәзәринә чәтдирмәтә чәлпәшмишдир.

Т.Гүлијевин елми јардычылыгы чох чәһәтли олмалга, кәшиш диагнозолушдур. О, фәлсәфә, социолокја, үмуми психолокја, әмәјин социолокјасы вә социал психолокја елмлеринә ағлуда олдуғуна кәрә докторлуғ диссертасиясы да итисадийат елмлеринә ағлуда олдуғунә кәрә етмишдир. О, 19 дәрәҹик вә монографиянын 400-ә гәһәр елми әсәрлерини мүнәффидир. 1972-чи илде Зәрағазия вә Орта Асия Республикалары ичәрсиндә илк дәрә млли дилдә "Әмәјин итисадийаты" дәрслијини чәп етдирмишдир, 1993-чу илде "Дарәетмәнин әсәрлары" дәрслијини јазмышдур. Т.Гүлијев 1967-чи илде о вәхтлар Москванын ән нүфүзлу, итисадийат нәзәрйә үзрә ихтисаслашан нәшрийаты- "Мысл" нәшрийатында итисадийат мәнәфәлер, 1974-чу илде исә Әмәјин рәдүксиясына аид монографиялар дәрчә етдирмишдир. һәмнин монографиялар вә һәбәл елми мәталәри, мөтәбәр елми конференциялары чыхышлары бир азәрбајҹанлы алим кими она, онун итисадийат елми сәһәсиндә тәмсил етдији халғына шөһрәт кәтирмишдир.

Т.Гүлијев үзүн иләр ССРИ али вә орта ихтисас тәһсил Назирлијиндә ики комиссиянын үзвү олмушдур. -- тәдвис - мөтодики вә елми- комиссиянын үзвү олмушдур, бир комиссиянын әли вә орта ихтисас тәһсил Назирлијиндә ики комиссиянын үзвү олмушдур. Көрүнүр елә она кәрә дә һәлә 1989-чу илде рәһәр исә онун Рәҹәт һәјәтинин үзвү, ССРИ ЕА-нын бир сүра итисадийат тәмсилчыси олмушдур, Т.Гүлијев Бейнәхалқ Ихтисасчылар Иттифакынын, сон- чох илдердә о, һәмнин комиссияларда Зәрағазия Республикаларынын комиссиянын -- тәдвис - мөтодики вә елми- комиссиянын үзвү олмушдур, бир комиссиянын әли вә орта ихтисас тәһсил Назирлијиндә ики

ССРИ ЕА-нын игтисадијјат шө'бәси, академијанын Рәјасәт һеј'әти Республикамызын ЕА-на һәгиги үзв сечилмәсиндә Т.Гулијевә үстүнлүк вермишдир. Лакин һәмин тәклиф республикамызда нәзәрә алынмамыш, һәтта 22 ил кечәндән сонра, јә'ни 2001-чи ил сечкиләриндә вахты илә ССРИ ЕА-нын академиклијинә үстүн олагаг төвсијјә етдији профессор Т.Ә.Гулијев һеч мүхбир үзвлүјүнә белә нәинки сечилмәмиш, һәтта белә јетәр сај алмамышдыр. Лакин профессор Т.Гулијев үчүн ән бөјүк тәскинлик республикаданкәнар бөјүк игтисадчы алимләр вә садә азәрбајчанлыларын онун һаггында сөјләдикләри хош фикирләрдир. Т.Гулијев әксәр һалларда һәјатын сәрт ганунлары илә үзләшмиш, өзүндән асылы олмајараг доланбач јолларла кетмәли олмуш, лакин өз ирадәсиндән кери чәкилмәмишдир. Әксинә, бу һаглар ону бир аз да мәтин етмиш, онун үчүн өзүнү дәрк етмәк мәктәбинә чеврилмишдир, пислијә дејил, гәрибә дә олса, хејирхаһлыға сөвг етмишдир. Гәрибәлик ондан ибарәтдир ки, о, өзүнүн дүшдүјү шәраити, әдаләтсизлији башгасына рәва билмәмишдир. О, белә һесаб едир ки, инсан өз зијанкар һиссијаты вә давранышы үзәриндә гәләбә чалмағы бачармалыдыр. Вә бу бачарығы ән бөјүк гәләбә һесаб едир, әкс тәгдирдә, милләт ајаглары үстүндә мөһкәм дајана билмәз, тез-тез бүдрәјәр, елми тәрәгги стратегијасындан, стратеги тәфәккүрдән мәһрум ола биләр. О, глобал һәјата ситуасијалар, мүхтәлиф вариантлар, алтернативләр боллуғу кими јанашыр вә белә һесаб едир ки, һәр бир фәрд кими милләт дә белә бир доланбач, стохастик, гармагарышыг дүнјадан оптималлыға доғру истигамәт кәтүрмәји бачармалыдыр. Бу һәјатын, јени әсрин ән вачиб, бәлкә дә мүтләг вә јенә дә мүтләг тәләбидир.

**М.Х.МЕЈБУЛЛАЈЕВ**

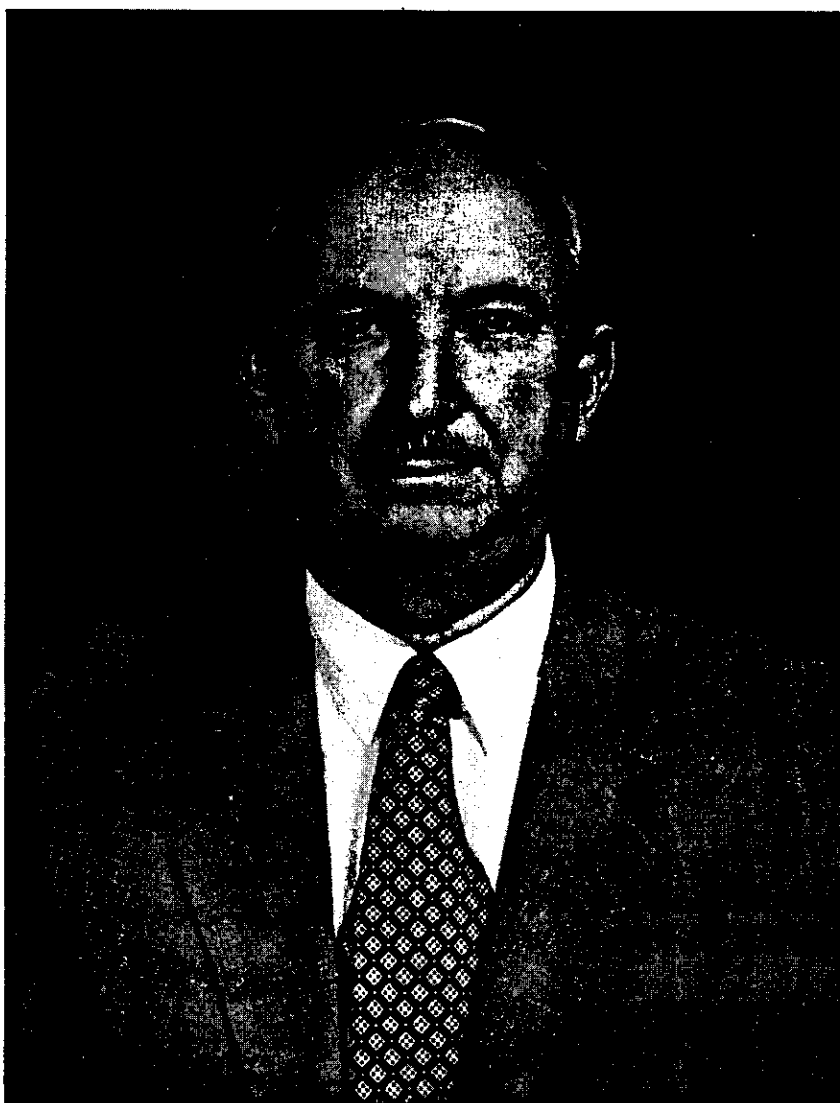

## **ТОФИГ ӘВӘЗ ОҒЛУ ГУЛИЈЕВ**

Игтисад елмләри доктору, профессор,  
Әмәкдар елм хадими

**Т.ГУЛИЈЕВ  
МЕНЕЧМЕНТИН  
(ИДАРЭЕТМӨНИН)  
ӘСАСЛАРЫ**

Учот нәшријат вәрәги 32.5.  
Офсет кағызы. Форматы 84x108 1/16.  
Мүгавилә № 90. Нүсхә 700.  
Гијмәти разылашма јолу илә.

«Нағыл Еви»нин мәтбәәсиндә һазыр депозитивләрдән  
офсет үсулу илә чап олунмушдур.  
Лисензија: серија АВ №022157

Үнван: Бақы шөһәри, Хагани күч., 29  
Тел: 93-96-04